



บริษัท โรงงานผ้าไทย จำกัด (มหาชน)

Thai Textile Industry Public Company Limited

56-1 ONE REPORT

แบบแสดงรายการข้อมูลประจำปี / รายงานประจำปี

สิ้นสุด ณ วันที่ 31 ธันวาคม 2565

(ผู้ลงทุนสามารถศึกษาข้อมูลของบริษัทฯ เพิ่มเติมที่แสดงไว้ใน www.sec.or.th และ www.tti.co.th)

สารบัญ

หน้า

สารจากคณะกรรมการ	3
ส่วนที่ 1 การประกอบธุรกิจและผลการดำเนินงาน	
1 โครงสร้างและการดำเนินงานของกลุ่มบริษัท	6
2 การบริหารจัดการความเสี่ยง	12
3 การขับเคลื่อนธุรกิจเพื่อความยั่งยืน	14
4 การวิเคราะห์ และคำอธิบายของฝ่ายจัดการ (MD&A)	22
5 ข้อมูลทั่วไปและข้อมูลสำคัญอื่น	30
ส่วนที่ 2 การกำกับดูแลกิจการ	
6 นโยบายการกำกับดูแลกิจการ	32
7 โครงสร้างการกำกับดูแลกิจการและข้อมูลสำคัญเกี่ยวกับคณะกรรมการ คณะกรรมการชุดย่อย ผู้บริหารพนักงาน และอื่น ๆ	51
8 รายงานผลการดำเนินงานสำคัญด้านการกำกับดูแลกิจการ	54
9 การควบคุมภายใน และรายการระหว่างกัน	56
ส่วนที่ 3 งบการเงิน	
รายงานของผู้สอบบัญชีรับอนุญาต	68
งบแสดงฐานะการเงิน	73
งบกำไรขาดทุนเบ็ดเสร็จ	75
งบแสดงการเปลี่ยนแปลงส่วนของผู้ถือหุ้น	77
งบกระแสเงินสด	79
หมายเหตุประกอบงบการเงิน	81
การรับรองความถูกต้อง	120
เอกสารแนบ	
1 รายละเอียดเกี่ยวกับกรรมการ ผู้บริหาร ผู้มีอำนาจควบคุม ผู้ที่ได้รับมอบหมายให้รับผิดชอบสูงสุด ในสายงานบัญชีและการเงิน ผู้ที่ได้รับมอบหมายให้รับผิดชอบโดยตรงในการควบคุมดูแลการทำบัญชี เลขานุการบริษัท	123
2 รายละเอียดเกี่ยวกับกรรมการของบริษัทย่อย	127
3 รายละเอียดเกี่ยวกับหัวหน้างานตรวจสอบภายใน และหัวหน้างานกำกับดูแลการปฏิบัติงานของบริษัท	128
4 ทรัพย์สินที่ใช้ในการประกอบธุรกิจและรายละเอียดเกี่ยวกับรายการประเมินราคาทรัพย์สิน	129
5 นโยบายและแนวปฏิบัติการกำกับดูแลกิจการฉบับเต็มและจรรยาบรรณธุรกิจฉบับเต็มที่บริษัทได้จัดทำ	131
6 รายงานคณะกรรมการตรวจสอบ	132

สารจากคณะกรรมการ

หลังจากที่เศรษฐกิจไทยได้ติดลบมากกว่า 6% ในปี 2020 GDP ของประเทศไทยได้เติบโตขึ้น 1.5% ในปี 2021 และ 3.2% ในปี 2022 เนื่องจากเหตุผลหลักคือการยุติของการปิดประเทศเนื่องจากการแพร่ระบาดของโควิดทั่วโลก รวมทั้งประเทศไทย เศรษฐกิจไทยได้เปิดขึ้นอีกครั้งหนึ่งให้กับผู้เดินทางจากทั่วโลก การส่งออกเป็นปัจจัยสำคัญต่อเศรษฐกิจไทยในปี 2022 ในขณะที่เงินบาทผันผวนอย่างมาก เนื่องจากนโยบายของธนาคารกลางสหรัฐฯ ในการที่จะขึ้นดอกเบี้ยเงินกู้

เศรษฐกิจไทยคาดหวังว่าจะเติบโต 3.5% ในปี 2023 เนื่องจากการเพิ่มขึ้นของการบริโภครายได้จากการท่องเที่ยวที่เพิ่มขึ้น การยกเลิกนโยบายโควิดเป็นศูนย์ของประเทศจีนเป็นต้นอย่างไรก็ตามการถดถอยของเศรษฐกิจของประเทศที่มีขนาดเศรษฐกิจใหญ่ๆทั่วโลก ปัญหาค่าเงินระหว่างประเทศรวมถึงสงครามระหว่างรัสเซีย-ยูเครน ภาวะเงินเฟ้อในระดับสูงและอัตราดอกเบี้ยที่สูงขึ้นจะเป็นปัญหาสำคัญที่จะกระทบกับการเจริญเติบโตของประเทศ

บริษัทฯของเรามีผลประกอบการที่ค่อนข้างใช้ได้ในปีนี้อยู่เปรียบเทียบกับหลายปีที่ผ่านมาอย่างไรก็ตามเราตระหนักดีว่าในปี 2023 นี้จะเป็นปีที่เศรษฐกิจไทย และเศรษฐกิจโลกจะเผชิญกับปัญหาหลายด้านแต่ทางบริษัทฯ ก็ได้เตรียมตัวเป็นอย่างดีที่จะเผชิญกับปัญหาต่างๆที่กำลังจะเกิดขึ้น

คณะกรรมการบริษัทฯ

ส่วนที่ 1

โครงสร้างและการ ดำเนินงานของบริษัท

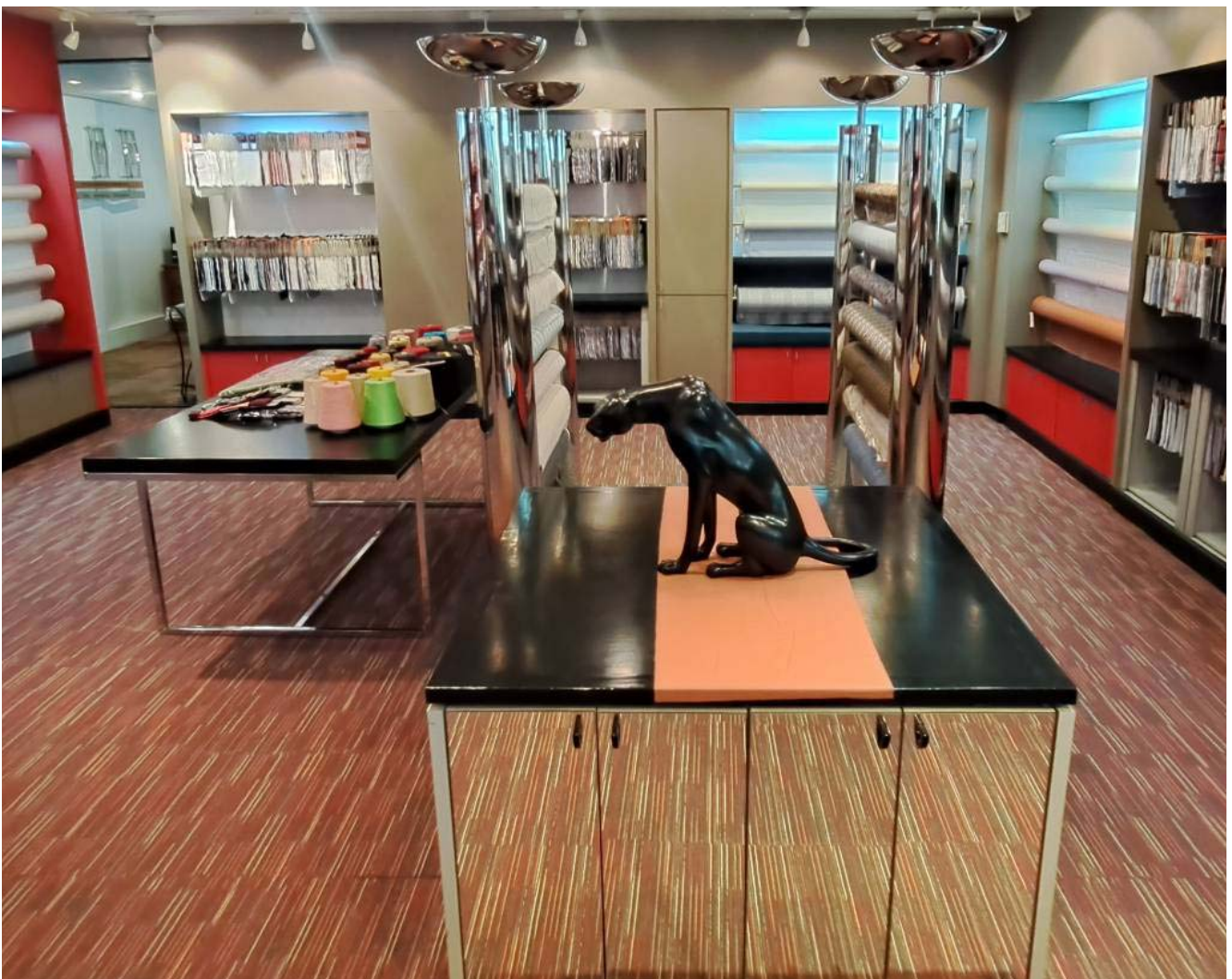

1 โครงสร้างและการดำเนินงานของกลุ่มบริษัท

1.1 นโยบายและภาพรวมการประกอบธุรกิจ

บริษัทประกอบธุรกิจสิ่งทอตั้งแต่ปี 2513 โดยในระยะแรกมีทอผ้าเพียงอย่างเดียว ต่อมาได้มีการขยายกิจการที่เกี่ยวข้องกับการทอผ้า นับแต่ต้นน้ำคือ ปั่นด้าย ใช้ซึ่ง สืบด้าย ย้อมสีเส้นด้าย ทอผ้า และการเฝืนท์ ซึ่งเท่ากับว่า ณ ปัจจุบันบริษัท สามารถผลิตผ้าผืนและเส้นสำเร็จรูปได้อย่างครบวงจร

สำหรับบริษัทย่อยประกอบธุรกิจปั่นด้ายเพียงอย่างเดียว โดยเส้นด้ายส่วนใหญ่ขายให้แก่บริษัทแม่ มีเพียงบางส่วนขายให้แก่ลูกค้าทั่วไป

1.2 วิสัยทัศน์ วัตถุประสงค์ เป้าหมายในการดำเนินงานของบริษัท

อุตสาหกรรมสิ่งทอ เป็นอุตสาหกรรมที่มีการแข่งขันสูงมากมาตลอด ทั้งจากภายในประเทศ และต่างประเทศไม่ว่าจะเป็นรูปแบบ คุณภาพ ราคาของผลิตภัณฑ์ตลอดจนเทคโนโลยีในการผลิต เพื่อลดต้นทุนและยกระดับคุณภาพสินค้า บริษัทฯ มีหน้าที่ต้องติดตามสถานการณ์ทางตลาด ซึ่งเปลี่ยนแปลงอยู่ตลอดเวลาเพื่อสนองตอบต่อความต้องการของลูกค้าได้ทันการ ดังนั้นบริษัทฯ จึงจำเป็นต้องจัดหาเครื่องจักรอุปกรณ์ทันสมัย มาติดตั้งปรับปรุงในขบวนการผลิตอยู่ตลอดเวลา เพื่อเพิ่มขีดความสามารถในการแข่งขันด้านต้นทุน รูปแบบ และคุณภาพของผลิตภัณฑ์

1.3 การเปลี่ยนแปลงและพัฒนาการที่สำคัญ

- พ.ศ. 2512 บริษัท โรงงานผ้าไทย จำกัด ได้ก่อตั้งขึ้นเมื่อ 18 พฤศจิกายน 2512 มีชื่อเป็นภาษาไทย “บริษัท โรงงานผ้าไทย จำกัด”
ภาษาอังกฤษ “Thai Textile Industry Co., Ltd.”
ทุนจดทะเบียนชำระแล้ว 20 ล้านบาท
- พ.ศ. 2513 บริษัทฯ ได้ซื้อกิจการจากบริษัท ไทยรุ่งเรืองการทอ จำกัด เพื่อทำกิจการอุตสาหกรรมทอผ้า เป็นผู้ผลิตซื้อขายเส้นด้ายผ้าดิบและผ้าผืนสำเร็จรูป
- พ.ศ. 2518 เพิ่มทุน 80 ล้านบาทรวมเป็นทุนจดทะเบียนชำระแล้ว 100 ล้านบาทเพื่อขยายงาน
- พ.ศ. 2522 เพิ่มทุน 50 ล้านบาทรวมเป็นทุนจดทะเบียนชำระแล้ว 150 ล้านบาทเพื่อขยายงาน
- พ.ศ. 2530 เพิ่มทุน 50 ล้านบาทรวมเป็นทุนจดทะเบียนชำระแล้ว 200 ล้านบาทเพื่อขยายงานได้รับอนุมัติ เป็นบริษัทจดทะเบียนในตลาดหลักทรัพย์แห่งประเทศไทย
- พ.ศ. 2532 เพิ่มทุนจดทะเบียนอีก 300 ล้านบาทรวมเป็นทุนจดทะเบียน 500 ล้านบาทนำออกจำหน่าย 150 ล้านบาทเพื่อใช้เป็นทุนก่อตั้งโรงงานปั่นด้ายซึ่งได้รับการส่งเสริมการลงทุนยกเว้นภาษีศุลกากร สำหรับเครื่องจักรที่นำเข้ามาจากต่างประเทศ
- พ.ศ. 2545 เพิ่มทุนชำระอีก 15 ล้านหุ้นเป็นทุนจดทะเบียนและชำระทั้งหมด 50 ล้านหุ้นมูลค่าหุ้นละ 10 บาท รวมเป็นทุนจดทะเบียนชำระแล้ว 500 ล้านบาท

1.4 โครงสร้างการถือหุ้นของกลุ่มบริษัท

ตารางแสดงสัดส่วนการถือหุ้นของกลุ่มบริษัท TTI

TTI	TRT	TSI	RTI	TTP
การทอดผ้าจากเส้นใยธรรมชาติและเส้นใยสังเคราะห์	การปั่นด้ายจากเส้นใยธรรมชาติและเส้นใยสังเคราะห์	การทอดผ้าฝ้ายจากเส้นใยธรรมชาติและเส้นใยสังเคราะห์	การย้อมสีเส้นด้ายที่เป็นเส้นใยธรรมชาติและเส้นใยสังเคราะห์	การขจัดไขมันและสิ่งสกปรกการฟอกขาวและการย้อมสี
ถือหุ้นใน	ถือหุ้นใน	ถือหุ้นใน	ถือหุ้นใน	ถือหุ้นใน
TRT 87.31 %	TTI -	TTI 0.50 %	TTI -	TTI -
TSI 6.67 %	TSI -	TRT 1.09 %	TRT 2.00 %	TRT -
RTI 8.75 %	RTI -	RTI 5.25 %	TSI -	TSI -
TTP 3.57 %	TTP -	TTP 1.43 %	TTP -	RTI -

TTI	บริษัท โรงงานผ้าไทย จำกัด (มหาชน)	ทุนชำระแล้ว	500	ล้านบาทแบ่งเป็น	50.0	ล้านบาท
TRT	บริษัท ไทยรุ่งเท็กซ์ไทล์ จำกัด (บริษัทย่อย)	ทุนจดทะเบียน	600	..	6.0	..
TSI	บริษัท ไทยสแตนดาร์ดอุตสาหกรรม จำกัด	..	150	..	1.5	..
RTI	บริษัท อุตสาหกรรมรามาทેกซ์ไทล์ (1988) จำกัด	..	250	..	2.5	..
TTP	บริษัท โรงงานพิมพ์ย้อมผ้าไทย จำกัด (มหาชน)	..	350	..	3.5	..

1.5 ความสัมพันธ์กับกลุ่มธุรกิจของผู้ถือหุ้นใหญ่

มีเพียงกลุ่มธุรกิจของตระกูลบุญนำทรัพย์ซึ่งได้แก่บริษัท ไทยวินเนอร้ออุตสาหกรรม จำกัด และบริษัท คาสซาร์ดีเอ็นเตอร์เนชั่นแนล จำกัด ที่มีความสัมพันธ์หรือเกี่ยวข้องกับบริษัทฯ ในฐานะลูกค้าของบริษัทฯ ส่วนผู้ถือหุ้นรายใหญ่อื่นๆ ไม่ได้มีธุรกิจเกี่ยวข้องกับบริษัทฯ แต่อย่างใด

ตารางสัดส่วนการถือหุ้นแต่ละบริษัท

ชื่อ-สกุล	ตำแหน่ง	TTI		TRT		TSI		RTI		TTP	
		จำนวนหุ้น	%	จำนวนหุ้น	%	จำนวนหุ้น	%	จำนวนหุ้น	%	จำนวนหุ้น	%
นายมงคล มังกรนวก	★/	603,100	1.2	48,531	0.8	-	-	312,600	12.5	1,130	0.0
นายบุญนำ บุญนำทรัพย์	/	59,530	0.1	-	-	-	-	-	-	-	-
นายธวัชชัย ไชยะภินันท์	/■▲	3,047,120	6.0	8,435	0.1	59,000	3.9	150,000	6.0	4,941	0.1
นายกำจร ชื่นชูจิตต์	/	11,712,167	23.4	66,566	1.1	72,400	4.8	481,000	19.2	54,612	1.5
นายไพบุลย์ จรูญชัยคณาภิกิจ	/	1,074,000	2.1	8,850	0.1	157,000	10.4	50,000	2.0	6,176	0.1
นายปรีชา ชัยพรหมประสิทธิ์	●■▲*	100,000	0.2	-	-	15,000	1.0	75,000	3.0	-	-
นายสุชาติ จันทร์านาคราช	✕*	-	-	225	0.0	1,500	0.1	-	-	282	0.0
ดร.ชิน ชินเศรษฐวงษ์	◆■▲*	500,000	1.0	-	-	-	-	-	-	-	0.0
นางสาวนฤมล วรฤทธิชัย	/	964,945	1.9	75	0.0	70,000	4.6	110,000	4.4	8,894	0.2
นายเจริญ เลหาภัย	✕*	-	-	50	0.0	2,250	0.1	10,000	0.4	10,000	0.2

★ = ประธานกรรมการ

● = กรรมการตรวจสอบ

✕ = คณะกรรมการ

▲ = กรรมการพิจารณาค่าตอบแทน

◆ = ประธานคณะกรรมการตรวจสอบ

/ = กรรมการบริหาร

■ = กรรมการสรรหา

* = กรรมการอิสระ

1.6 ลักษณะการประกอบธุรกิจ

บริษัทฯ ประกอบธุรกิจสิ่งทอเป็นผู้ผลิตผู้นำเข้าและจำหน่ายผ้ายืดเส้นด้ายผ้ายืดผืนผ้าใยผสมด้ายใยสังเคราะห์ผ้าฝ้ายผ้าฝ้ายอ้อมสีผ้าทอลวดลายและเสื้อสำเร็จรูปตามที่ถูกค้าต้องการขายให้แก่ลูกค้าทั้งในและต่างประเทศภายใต้เครื่องหมายการค้า“TTI”

บริษัทไทยรุ่งเท็กซ์ไทล์จำกัด (บริษัทย่อย) ประกอบกิจการโรงงานปั่นด้ายได้แก่ด้ายผ้ายืดผืนผ้าใยผสมและด้ายใยสังเคราะห์จำหน่ายให้แก่บริษัทใหญ่โรงงานฟอกย้อมเส้นด้ายและโรงงานทอผ้าภายในประเทศ

มีโครงสร้างรายได้ตามตารางด้านล่างนี้

(หน่วย:ล้านบาท)

ผลิตภัณฑ์ / บริการ	ดำเนินงาน โดย	% การถือ หุ้น ของบริษัทฯ	2565		2564		2563	
			รายได้	%	รายได้	%	รายได้	%
	บริษัทฯ	-						
เสื้อสำเร็จรูป								
ขายในประเทศ			13.48	0.47	35.02	1.54	17.08	0.88
ขายต่างประเทศ			23.78	0.83	22.48	0.99	34.09	1.75
ผ้าฝ้าย								
ขายในประเทศ			314.98	11.01	323.94	14.20	345.08	17.71
ขายต่างประเทศ			661.21	23.10	435.32	19.08	387.44	19.88
ผ้าย / ด้าย								
ขายในประเทศ			283.39	9.90	174.53	7.65	107.52	5.52
ขายต่างประเทศ			324.91	11.35	281.23	12.33	157.70	8.09
ขายอื่นๆ								
ขายในประเทศ			0.00	0.00	0.00	0.00	9.89	0.51
รายได้-รับจ้าง			5.82	0.20	8.12	0.36	13.77	0.71
อื่นๆ			52.46	1.83	39.95	1.75	19.71	1.01
รวม			1,680.03	58.70	1,320.59	57.87	1,092.28	56.05
	บริษัทย่อย	87.31						
ผ้าย / ด้าย			1,163.09	40.64	915.45	40.12	816.06	41.88
รายได้-รับจ้าง			9.82	0.34	14.50	0.64	14.95	0.77
อื่นๆ			8.93	0.31	31.33	1.37	25.53	1.31
รวม			1,181.84	41.30	961.28	42.13	856.54	43.95
รวมทั้งสิ้น			2,861.87	100	2,281.87	100.00	1,948.82	100.00

1.7 ข้อมูลหลักทรัพย์และผู้ถือหุ้น

จำนวนทุนจดทะเบียนและทุนชำระแล้ว

บริษัทฯ มีทุนจดทะเบียน 500 ล้านบาท เรียกชำระแล้ว 500 ล้านบาท แบ่งเป็นหุ้นสามัญ 50 ล้านหุ้น มูลค่าตราไว้หุ้นละ 10 บาท

ผู้ถือหุ้น

รายชื่อผู้ถือหุ้น 10 อันดับแรก

ข้อมูล ณ วันที่ 11 มีนาคม 2565 (วันปิดสมุดทะเบียนล่าสุดเพื่อสิทธิในการเข้าร่วมประชุม และรับเงินปันผล)

ลำดับ	รายชื่อผู้ถือหุ้น	จำนวนหุ้น	สัดส่วนการถือหุ้น%
1	นายกำจร ชื่นชูจิตต์	11,712,167	23.42
2	บริษัท นำทรัพย์ โฮลดิ้ง จำกัด	4,360,550	8.72
3	นายไพโรจน์ ชื่นชูจิตต์	3,650,000	7.30
4	นายธวัชชัย ไชยะภินันท์	2,334,120	4.67
5	นางสาวสุภัททา บุญนำทรัพย์	2,110,000	4.22
6	บริษัท เกรท ซานซ์ โฮลดิ้ง จำกัด	2,000,000	4.00
7	N.C.B.TRUST LIMITED-UBS PAINE WEBBER INC.	2,000,000	4.00
8	บริษัท อาร์.พี.ที.รีซอร์สเชส จำกัด	1,918,100	3.84
9	บริษัท ไทยเท็กซ์ไทล์ อินเตอร์เนชั่นแนล จำกัด	1,628,315	3.26
10	บริษัท วงศ์ช่างเอ็นเตอร์ไพรส์ จำกัด	1,100,000	2.20
11	นายภาวิธ จรุงชัยคณาภิจ	1,100,000	2.20

การออกหลักทรัพย์อื่น

ไม่มี

นโยบายการจ่ายเงินปันผล

บริษัทฯ มีนโยบายการจ่ายเงินปันผลให้แก่ผู้ถือหุ้นในแต่ละปี ในอัตราไม่น้อยกว่าร้อยละ 40 ของกำไรสุทธิที่เหลือหลังจากหักสำรองต่างๆทุกประเภทตามที่กฎหมายกำหนด โดยพิจารณาจากงบการเงินเฉพาะกิจการของบริษัทฯ อย่างไรก็ตามการจ่ายเงินปันผลดังกล่าวจะขึ้นอยู่กับกระแสเงินสด แผนการลงทุน เงื่อนไขทางกฎหมาย ซึ่งบริษัทฯ จะคำนึงถึงความจำเป็นและความเหมาะสมของปัจจัยอื่นๆ ในอนาคต และการจ่ายเงินปันผลนั้นจะไม่มีผลกระทบต่อการดำเนินงานของบริษัทฯ อย่างมีนัยสำคัญ ทั้งนี้มติคณะกรรมการของบริษัทฯ ที่อนุมัติจ่ายเงินปันผลจะต้องนำเสนอต่อที่ประชุมผู้ถือหุ้นเพื่อขออนุมัติ อย่างไรก็ตามคณะกรรมการบริษัทฯ มีอำนาจในการพิจารณาจ่ายเงินปันผลระหว่างกาลได้ หากเห็นควรว่ามีความเหมาะสมและไม่กระทบต่อการดำเนินงานของบริษัทฯ ซึ่งจะต้องรายงานให้ที่ประชุมผู้ถือหุ้นทราบในการประชุมคราวถัดไป

1.8 ลักษณะผลิตภัณฑ์และบริการ

ผลิตภัณฑ์หลักของบริษัทฯคือผ้าทอโดยมีทั้งผ้าฝ้าย100%ผ้าฝ้ายผสมโพลีเอสเตอร์หรือใยสังเคราะห์อื่น ๆที่มีลักษณะเฉพาะเป็นผ้าฝ้ายทอสำหรับนำไปใช้เป็นวัตถุดิบในอุตสาหกรรมเครื่องนุ่งห่มและผ้าฝ้ายที่ใช้ในการอุตสาหกรรมอื่น นอกจากนี้บริษัทฯ จะผลิตสินค้าเพื่อจำหน่ายเอง บริษัทฯมีบริการรับจ้างย้อมเส้นด้ายสี รับจ้างเตรียมเส้นด้ายเพื่อให้ผู้ว่าจ้างนำไปทอผ้าและรับจ้างทอผ้าโดยผู้ว่าจ้างเป็นผู้จัดหาเส้นด้ายมาให้บริษัทฯ เอง เนื่องจากกระบวนการทอผ้าฝ้ายจากเส้นด้ายไปถึงผ้าสำเร็จเป็นกระบวนการที่ยาวและอาศัยเครื่องจักรทอในแต่ละขั้นตอนที่มีการลงทุนที่สูง โรงงานทอผ้าในประเทศที่มีความไม่พร้อมที่จะลงทุนทั้งกระบวนการจึงมีการว่าจ้างให้โรงงานที่มีความพร้อมมากกว่าด้านเครื่องจักรให้เตรียมงานในส่วนที่ตัวเองติดตั้งหรือมีความไม่พร้อมแทน เป็นลักษณะงานบริการระหว่างผู้ประกอบการ

1.9 การตลาดและการแข่งขัน

(ก) การตลาด

บริษัทฯ มีนโยบายขายสินค้าให้ลูกค้าทั้งในประเทศและต่างประเทศ โดยกระจายประเภทของลูกค้านอกเป็น 2 ประเภทใหญ่ คือ

1. กลุ่มผู้ซื้อผ้าผืนเพื่อนำไปใช้งานคือ ผู้สั่งซื้อที่เป็นโรงงานตัดเย็บเครื่องนุ่งห่ม และ กลุ่มผู้ประกอบการจำหน่ายเสื้อผ้าสำเร็จรูป ทั้งในแนวแฟชั่นและเครื่องแบบที่มีชื่อการค้าเป็นที่รู้จักในระดับนานาชาติและระดับประเทศ
2. กลุ่มผู้ซื้อที่สั่งซื้อผ้าผืนเพื่อนำไปจำหน่ายต่อเป็นธุรกิจค้าส่งหรือค้าปลีกผ้า บริษัทมีลูกค้ากลุ่มนี้ทั้งในประเทศและต่างประเทศ เช่นกัน ผ้าที่กลุ่มลูกค้านี้ซื้อจะเป็นทั้งผ้าที่เรียกว่าผ้าดิบและผ้าสำเร็จ ผ้าดิบคือผ้าทอแล้วที่ยังไม่ผ่านกระบวนการฟอกย้อม ผู้ซื้อจะต้องนำผ้าที่เป็นผ้าดิบ ไปผ่านกระบวนการฟอกย้อม ตกแต่งเอง ผ้าสำเร็จคือผ้าที่ผ่านกระบวนการตกแต่งสำเร็จแล้วสามารถนำไปใช้งานได้

ผ้าผืนที่บริษัทฯ ผลิตมีการแบ่งประเภทของสินค้าออกไปเป็นผ้าปรกติที่ใช้เป็นเครื่องนุ่งห่มทั่วไปทั้งเสื้อและกางเกง และผ้าที่มีการตกแต่งใช้เคมีหรือเส้นใยพิเศษเพื่อให้มีคุณสมบัติเพิ่มเติมในการใช้งานเช่น เป็นผ้าสะท้อนน้ำ ผ้าแห้งเร็ว ผ่ากันแบคทีเรีย ผ่ากันไฟ ผ้าที่อยู่ทรงยับยาก เป็นต้น

ปัจจุบันบริษัทฯ มีประวัติการส่งสินค้าออกไปมากกว่า 50 ประเทศ และมีทะเบียนลูกค้าทั้งในประเทศและต่างประเทศรวมกันมากกว่า 300 ราย เนื่องจากบริษัทฯ สามารถผลิตผ้าที่มีคุณสมบัติหลากหลายและมีการจัดจำหน่ายกับลูกค้าหลายรูปแบบทั้งในประเทศและต่างประเทศ ลักษณะธุรกิจของบริษัทฯ จึงไม่ได้พึ่งพาลูกค้ารายหนึ่งรายใดหรือผ้าชนิดหนึ่งชนิดใดโดยเฉพาะ

(ข) สภาพการแข่งขัน

ในท่ามกลางความขัดแย้งในด้านการเมือง สงครามการค้า ความผันผวนของราคาวัตถุดิบ ราคาพลังงาน การขนส่ง เทคโนโลยี โรคระบาด การกีดกันทางการค้า โรงงานสิ่งทอกำลังเผชิญความท้าทายใหม่จากมาตรฐานสินค้าที่กำหนดโดยผู้ซื้อปลายทาง ผู้ประกอบการในห่วงโซ่อุปทานของสินค้าสิ่งทอให้กับแบรนด์ที่มีชื่อเสียงและมีกำลังซื้อสูง นอกจากนี้จะต้องแข่งขันกันเรื่องคุณภาพสินค้า ราคาขาย ระยะเวลาการผลิต ธรรมชาติ สวัสดิการ เงื่อนไขการว่าจ้าง โดยเฉพาะเมื่อมีการใช้แรงงานต่างชาติ ยังจะต้องถูกตรวจสอบเรื่องประเภทและปริมาณของพลังงาน น้ำดี น้ำเสีย ปริมาณการปล่อยก๊าซคาร์บอนไดออกไซด์ที่ใช้ในกระบวนการผลิตแต่ละขั้นตอน โรงงานต้องมีแผนการใช้พลังงานสะอาดทดแทนพลังงานเก่า เพิ่มความเข้มงวดของการกำจัดของเสียที่มีผลกระทบต่อสิ่งแวดล้อม ซึ่งการจะตอบสนองเงื่อนไขต่าง ๆ เหล่านี้โรงงานต้องมีการลงทุนเพิ่มในเครื่องจักร อุปกรณ์ นวัตกรรมใหม่ ซึ่งเป็นการลงทุนที่นอกจากทำให้ต้นทุนการผลิตสูงขึ้น ผลการคืนทุนต้องใช้ระยะยาวในขณะที่ไม่มีความชัดเจนว่าต้นทุนที่สูงขึ้นจะเป็นที่ยอมรับสำหรับผู้ซื้อหรือไม่ โดยสรุปคือมีความเป็นไปได้มากที่ตลาดผู้ซื้อและตลาดผู้ผลิตในอนาคตจะถูกจัดประเภทโดยการพิจารณาจากหัวข้อของการใช้พลังงานสะอาดและประสิทธิภาพการใช้ทรัพยากรต่าง ๆ ในกระบวนการผลิตเพิ่มเติมจากมาตรฐานปัจจุบัน ซึ่งทางบริษัทเองก็ติดตามทิศทางและพัฒนาการดังกล่าวอยู่อย่างใกล้ชิด

1.10 การจัดหาผลิตภัณฑ์หรือบริการ

สินค้าสำเร็จรูปทั้งหมดและวัตถุดิบบางส่วนได้จากโรงงานทั้ง 2 แห่งของบริษัทฯและบริษัทย่อยซึ่งมีสถานที่ตั้งและกำลังการผลิตดังต่อไปนี้

ลำดับที่โรงงาน	สถานที่ตั้ง	ประเภทโรงงาน	กำลังการผลิต 2565	
			จำนวน	หน่วย
โรงงาน 1	385 ซ.บางเมฆขาว ต.ท้ายบ้าน อ.เมืองฯ จ.สมุทรปราการ	ทอผ้า	14,056,141.00	หลา
โรงงาน 3	595 ถ.สุขุมวิท ต.บางปูใหม่ อ.เมืองฯ จ.สมุทรปราการ	ตัดเย็บเสื้อผ้า	54,772.00	ตัว
บริษัทย่อย	62 ซ.วิลาวัลย์ ต.บางโหลง อ.บางพลี จ.สมุทรปราการ	ปั่นด้าย	19,602,546.20	ปอนด์

สินค้าสำเร็จรูปประเภทผ้าผืนที่บริษัทฯมีไว้ขายและเส้นด้ายที่ใช้เป็นวัตถุดิบในการผลิตนอกจากจะได้จากแหล่งผลิตซึ่งเป็นโรงงานของบริษัทฯเองและบริษัทย่อยแล้วยังมีการซื้อจากผู้ผลิตรายอื่นๆภายในประเทศอีกด้วยส่วนวัตถุดิบประเภทผ้ายืดบริษัทย่อยนำเข้าจากต่างประเทศหลายประเทศด้วยกันเช่น สหรัฐอเมริกา, ออสเตรเลีย ขึ้นอยู่กับคุณสมบัติของสินค้าที่ต้องการเป็นหลัก

จากสถานการณ์ตลาดด้านสิ่งทอที่ชะลอตัวต่อเนื่องมาหลายปีและมีแนวโน้มลดลงบริษัทฯ ได้ทยอยปรับลดกำลังการผลิตลงประมาณ 50 % เพื่อให้สอดคล้องกับความต้องการของลูกค้าผลผลิตในปี 2565 เปรียบเทียบกับปี 2564 และ 2563 ตามตารางดังกล่าว

นโยบายการผลิตของบริษัทฯ มุ่งเน้นผลิตสินค้าสิ่งทอประเภท ที่มีการใช้วัตถุดิบต้นน้ำที่ผลิตจากบริษัทในเครือ มีกระบวนการผลิตที่มีการใช้เครื่องจักรที่บริษัทฯมีอยู่ให้มากที่สุด ทั้งนี้เพื่อให้คุ้มค่าเครื่องจักรที่ลงทุนให้มากที่สุด

2 การบริหารจัดการความเสี่ยง

ปัจจัยความเสี่ยง

ความเสี่ยงอันอาจเกิดผลกระทบอย่างมากต่อฐานะการเงินและผลการดำเนินงานของกลุ่มบริษัทไม่เห็นมีในอนาคตอันใกล้ส่วนปัจจัยความเสี่ยงซึ่งอาจจะเกิดจากการดำเนินงานธุรกิจตามปกติมีดังนี้

2.1 ความเสี่ยงจากการจัดหาสินค้าวัตถุดิบล่วงหน้า

กลุ่มบริษัททำเหมืองธุรกิจปั่นด้าย ทอผ้า วัตถุดิบสำคัญของกลุ่มบริษัทได้แก่ ฝ้าย และ เส้นใยโพลีเอสเตอร์ สำหรับใช้ในส่วนการปั่นด้าย และ เส้นด้ายที่ใช้ในส่วนการทอผ้า ฝ้ายเป็นเส้นใยธรรมชาติถือเป็นสินค้าเกษตรประเภทหนึ่ง ที่โครงสร้างราคาส่วนหนึ่งแปรผันไปตามปริมาณผลผลิตในแต่ละปี เส้นใยโพลีเอสเตอร์เป็นเส้นใยสังเคราะห์ โครงสร้างราคาของเส้นใยโพลีเอสเตอร์ส่วนหนึ่งอิงกับราคาน้ำมัน นอกจากนี้ราคาของเส้นใยยังมีความแปรผันไปตามสภาพอุปสงค์ อุปทานของตลาดและบ่อยครั้งที่ราคาเส้นใยและราคาเส้นด้ายไม่ได้แปรผันในทิศทางหรืออัตราส่วนเดียวกันทำให้ผลประกอบการของโรงงานสิ่งทอแต่ละประเภทสินค้าออกมาแตกต่างกัน เนื่องจากอุตสาหกรรมสิ่งทอเป็นอุตสาหกรรมที่มีผู้ประกอบการจำนวนมากกระจายอยู่ในนานาประเทศ จึงมีปัจจัยที่เกี่ยวกับราคาและต้นทุนของวัตถุดิบที่แตกต่างกันตามภูมิรัฐศาสตร์ นโยบายท้องถิ่น เมื่อมีปัจจัยทางการเมืองเช่นสงครามการค้าระหว่างผู้ซื้อและผู้ผลิตรายใหญ่อย่างสหรัฐอเมริกาและจีน ปัจจัยการกีดกันการค้า หรือข้อตกลงสิทธิพิเศษทางการค้าเข้ามาแทรกแซง ทำให้ผู้ประกอบการต้องเลือกวัตถุดิบที่ตอบสนองเงื่อนไขที่กำหนดโดยตลาดของลูกค้า เงื่อนไขเหล่านี้จะเป็นที่เข้าใจเฉพาะผู้อยู่ในวงการสิ่งทอและแปรเปลี่ยนไปเรื่อยๆ กลุ่มบริษัทบริหารความเสี่ยงด้วยการสั่งซื้อเส้นใยหรือเส้นด้ายล่วงหน้าในปริมาณที่ไม่ต่ำจนอาจเกิดภาวะขาดแคลนในกรณีมีปัญหาล่าช้าจากต้นทางทั้งในระยะเวลาส่งของหรือปัญหาทางคุณภาพ การที่กลุ่มบริษัทหลีกเลี่ยงการซื้อ ไม่ไปซื้อกระจุกตัวในช่วงเวลาใดมากเกินไป เป็นการเฉลี่ยต้นทุนในส่วนวัตถุดิบให้จำกัดความเสี่ยงของการกำไรขาดทุนในกรณีที่ราคาวัตถุดิบแกว่งตัวผิดปกติ เป็นแนวทางการบริหารการจัดหาวัตถุดิบในลักษณะอนุรักษ์นิยม

2.2 ความเสี่ยงด้านสภาพคล่อง

กลุ่มบริษัททำเหมืองธุรกิจด้านสิ่งทอมาตั้งแต่ปี 2513 บริษัทไม่มีประวัติต่างพร้อยเรื่องชำระหนี้การเงินกับสถาบันการเงินหรือหนี้การค้ากับคู่ค้า แม้ว่ากลุ่มบริษัทจะประสบปัญหาการระงับการส่งสินค้า หรือการยืดระยะเวลาชำระหนี้จากลูกค้าของกลุ่มบริษัทในช่วงวิกฤติโรคระบาด ทำให้เกิดภาวะรายได้ขาดช่วง แต่กลุ่มบริษัทยังได้รับการสนับสนุนจากสถาบันการเงินต่างๆ ในเรื่องวงเงินหมุนเวียนทำให้กลุ่มบริษัทยังคงมีสภาพคล่องทางการเงินเพียงพอ ที่ทำให้กลุ่มบริษัทสามารถชำระหนี้การค้าได้ครบถ้วนตรงเวลาทุกรายการ กลุ่มบริษัทมีแนวคิดว่าเป็นช่วงเวลาที่ผู้ประกอบการรายย่อยประสบปัญหา ผู้ประกอบการรายใหญ่ที่มีความแข็งแกร่งสามารถรับผลกระทบทางธุรกิจได้ในระดับที่สูงกว่าไม่ควรใช้ข้ออ้างจากเหตุการณ์ด้านลบมาประวิงการชำระหนี้ การชำระหนี้การค้าให้ตรงเวลาน่าจะเป็นการแสดงความเอื้อเฟื้อทางธุรกิจที่มีความสำคัญในด้านสังคมและมีความหมายที่สร้างพันธมิตรทางการค้าต่อไปในอนาคต ในเวลาเดียวกันนี้ กลุ่มบริษัททำการลดขนาดของกลุ่มบริษัทให้สอดคล้องกับสถานะตลาดโดยการปิด ยุบ ย้าย ควบรวมหน่วยงานบางหน่วยงานให้กะทัดรัด โดยมีการสอบถามความสมัครใจพนักงานที่ได้รับผลกระทบว่ายังสมัครใจทำงานต่อหรือขอยกออกจากงาน สำหรับผู้สมัครใจออกจะได้รับเงินชดเชยตามกฎหมายและข้อตกลงของกลุ่มบริษัทอย่างครบถ้วน กลุ่มบริษัททำการขายเครื่องจักรอุปกรณ์ในส่วนงานที่ปิดเปลี่ยนในราคาที่เป็นไปได้ที่ดีที่สุด เป็นการแปรสินทรัพย์ที่ไม่ใช้งานที่อาจมีต้นทุนทางบัญชีเป็นเงินสด และนำเงินสดไปชำระลดภาระหนี้ของสถาบันการเงินนอกจากนี้ทำให้กลุ่มบริษัทลดค่าใช้จ่ายและภาวะสภาพคล่องในช่วงวิกฤติ ยังเป็นการปรับโครงสร้างของกลุ่มบริษัทให้มีความเสี่ยงต่ำลงในช่วงเวลาที่โลกทั้งโลกยังไม่มีความชัดเจนในการรับมือกับเหตุการณ์โรคระบาด

2.3 ความเสี่ยงจากอัตราแลกเปลี่ยนและการบริหารความเสี่ยง

ในการดำเนินการค้าระหว่างประเทศกลุ่มบริษัทมีความเสี่ยงด้านการตลาดจากการเปลี่ยนแปลงของอัตราแลกเปลี่ยนเงินตราต่างประเทศเพื่อป้องกันความเสี่ยงจากอัตราแลกเปลี่ยนเงินตราต่างประเทศกลุ่มบริษัทได้ทำสัญญาซื้อ-ขายเงินตราต่างประเทศล่วงหน้า สัญญาซื้อ-ขายเงินตราต่างประเทศล่วงหน้าใช้บันทึกสำหรับรายการที่เป็นเงินตราต่างประเทศค่าใหรือขาดทุนจากการใช้เงินทุนทางการเงินเพื่อป้องกันความเสี่ยงจากอัตราแลกเปลี่ยนเงินตราต่างประเทศบันทึกเป็นรายได้หรือค่าใช้จ่ายตามเกณฑ์ที่ใช้ป้องกันฐานะความเสี่ยง

ณ วันที่ 31 ธันวาคม 2565 และ 2564 กลุ่มบริษัทไม่มีสัญญาซื้อขายเงินตราต่างประเทศล่วงหน้าคงเหลือ

ณ วันที่ 31 ธันวาคม 2565 และ 2564 กลุ่มบริษัทมีสินทรัพย์และหนี้สินที่ไม่ได้ทำการป้องกันความเสี่ยงดังนี้

	สกุลเงิน	จำนวนเงิน		เทียบเท่าเงินไทย (ล้านบาท)	
		2565	2564	2565	2564
ลูกหนี้การค้า	เหรียญสหรัฐอเมริกา	2,694,623	1,611,038	92.41	53.41
ลูกหนี้อื่น	เหรียญสหรัฐอเมริกา	-	6,445	-	0.21
เจ้าหนี้การค้า	เหรียญสหรัฐอเมริกา	810,674	2,108,529	28.16	70.83
	ยูโร	-	1,308	-	0.05
	เยน	2,847,326	-	0.75	-
ค่าใช้จ่ายค้างจ่าย	เหรียญสหรัฐอเมริกา	160,098	128,704	5.56	4.32

2.4 ความเสี่ยงจากอัตราดอกเบี้ย

กลุ่มบริษัทมีความเสี่ยงจากอัตราดอกเบี้ยที่สำคัญอันเกี่ยวข้องกับเงินฝากสถาบันการเงินเงินเบิกเกินบัญชีและเงินกู้ยืมระยะสั้น เจ้าหนี้ตามสัญญาการเงินและเงินกู้ยืมระยะยาวสินทรัพย์และหนี้สินทางการเงินส่วนใหญ่มีอัตราดอกเบี้ยที่ปรับขึ้นลงตามอัตราตลาดหรือมีอัตราดอกเบี้ยคงที่ซึ่งใกล้เคียงกับอัตราตลาดในปัจจุบันกลุ่มบริษัทมิได้ใช้ตราสารอนุพันธ์ทางการเงินอื่นเพื่อป้องกันความเสี่ยงดังกล่าว

2.5 ความเสี่ยงด้านการให้สินเชื่อ

แม้ว่าลูกค้าส่วนใหญ่ของกลุ่มบริษัทจะไม่มีประวัติเสียเรื่องชำระเงิน แต่อาจมีลูกค้ากลุ่มบริษัทที่ถูกผลกระทบของเหตุการณ์ระบอบจมนมีความเสี่ยงของกลุ่มบริษัทในเรื่องการปล่อยให้สินเชื่อทางการค้ามาก กลุ่มบริษัทจะต้องประเมิน และติดตามข่าวสารในการปล่อยสินเชื่อหลังจากนี้ โดยเฉพาะลูกค้าต่างประเทศ กลุ่มบริษัทอาจจะต้องใช้นโยบายให้ลูกค้าชำระค่าสินค้าบางส่วนตั้งแต่ตอนสั่งทำสินค้าเพื่อบรรเทาความเสียหายที่อาจเกิดขึ้นกับกลุ่มบริษัทในกรณีลูกค้าประสบปัญหาทางการเงินจนต้องยกเลิกสินค้าที่ผลิตสำเร็จแล้ว การที่กลุ่มบริษัทลดขนาดลงจึงมีส่วนช่วยให้กลุ่มบริษัทลดความกดดันการต้องพึ่งพาลูกค้า และสามารถจะเจรจาต่อรองเงื่อนไขได้ง่ายขึ้น

ณ วันที่ 31 ธันวาคม 2565 กลุ่มบริษัทคาดว่าจะไม่ได้รับความเสียหายจากลูกหนี้การค้าและลูกหนี้อื่นตามที่แสดงอยู่ในงบแสดงฐานะการเงินและในหมายเหตุประกอบงบการเงิน

2.6 ความเสี่ยงจากบริษัทมีผู้ถือหุ้นรายใหญ่

ผู้ถือหุ้นรายใหญ่ลักษณะของรายการระหว่างกันเป็นรายการที่เกิดขึ้นตามปกติธุรกิจที่มีเงื่อนไขข้อทางการค้าทั่วไปอีกทั้งยังมีคณะกรรมการตรวจสอบซึ่งประกอบด้วยกรรมการอิสระ 4 คน เป็นผู้มีความรู้และประสบการณ์ในการสอบทานงบการเงินมีอำนาจหน้าที่ในการพิจารณารายการที่เกี่ยวข้องกันหรือรายการที่อาจมีความขัดแย้งทางผลประโยชน์ให้เป็นไปตามกฎหมายและข้อกำหนดของตลาดหลักทรัพย์เพื่อให้มั่นใจว่ารายการดังกล่าวสมเหตุสมผลและเป็นประโยชน์สูงสุดต่อกลุ่มบริษัท นอกจากนี้ในการประชุมคณะกรรมการกลุ่มบริษัทวาระพิจารณาอนุมัติการทำรายการที่เกี่ยวข้องกันบริษัทขมิ้นนโยบายกำหนดให้กรรมการที่มีส่วนได้เสียหรืออาจมีความขัดแย้งทางผลประโยชน์ไม่มีสิทธิออกเสียงในที่ประชุมและไม่ได้อยู่ในที่ประชุม

3

การขับเคลื่อนธุรกิจเพื่อความยั่งยืน

ประธานคณะกรรมการดำเนินธุรกิจเพื่อความยั่งยืนรับผิดชอบในการนำนโยบายการดำเนินธุรกิจเพื่อความยั่งยืนไปประยุกต์ใช้ทั่วทั้งองค์กรและติดตามให้เกิดการนำไปใช้อย่างต่อเนื่อง เพื่อการบรรลุผลสำเร็จตามแผนและเป้าหมายที่กำหนดไว้ รายงานปัญหาความคืบหน้าที่สำคัญที่ส่งผลกระทบต่อการค้าดำเนินธุรกิจอย่างยั่งยืนของบริษัทฯ ต่อคณะกรรมการบริษัท

นโยบายและเป้าหมายการจัดการด้านความยั่งยืน

ในปี 2565 บริษัทฯ ได้กำหนดแนวทางในการดำเนินการขับเคลื่อนทางธุรกิจเพื่อความยั่งยืนโดยตั้งคณะทำงานเพื่อวางแผน กำหนดประเด็นที่มีนัยสำคัญ ทั้งนี้ได้มีการกำหนดผู้มีส่วนได้เสียได้แก่ ผู้ถือหุ้น พนักงาน ลูกค้า คู่แข่ง คู่ค้า เจ้าหนี้ ชุมชนและสังคม สิ่งแวดล้อม

ผู้ถือหุ้น: บริษัทฯ ยึดถือผู้ถือหุ้นเป็นผู้มีส่วนได้เสียและเป็นองค์ประกอบที่สำคัญในการเป็นบริษัทมหาชนจำกัด

พนักงาน: บริษัทฯ ให้ความสำคัญกับพนักงานทุกคนซึ่งถือว่าเป็นส่วนหนึ่งของบริษัทฯ จึงได้กำหนดเป็นนโยบายว่า ไม่เพียงแต่จะปฏิบัติตามที่กฎหมายแรงงานทุกฉบับกำหนดเท่านั้น หากแต่ยังจะต้องคำนึงถึงสวัสดิการด้านต่างๆ การละเมิดสิทธิมนุษยชน และความปลอดภัย อาชีวอนามัยและสิ่งแวดล้อมในการทำงานอีกด้วย ดังนี้

1. นโยบายความปลอดภัย อาชีวอนามัย และสภาพแวดล้อมในการทำงาน

บริษัทฯ ถือว่าพนักงานทุกคนเป็นทรัพยากรบุคคลอันมีค่ายิ่ง บริษัทฯ จะดำเนินการด้านความปลอดภัย อาชีวอนามัย และสภาพแวดล้อมในการทำงาน ควบคู่ไปกับหน้าที่ประจำของพนักงานจึงได้กำหนดนโยบายดังนี้

- 1) ความปลอดภัยในการทำงานเป็นหน้าที่ของพนักงานทุกคนที่ต้องร่วมมือกันปฏิบัติเพื่อให้เกิดความปลอดภัยต่อตนเองและผู้อื่น
- 2) ความปลอดภัยในการทำงานเป็นความรับผิดชอบของผู้บังคับบัญชาทุกระดับชั้น
- 3) บริษัทฯ จะส่งเสริมให้มีการปรับปรุงสภาพแวดล้อม และวิธีปฏิบัติงานที่ปลอดภัยตลอดจนการใช้อุปกรณ์ป้องกันอันตรายที่เหมาะสม
- 4) บริษัทฯ จะปฏิบัติตามระเบียบ ข้อบังคับ ประกาศ และ/หรือมาตรฐานความปลอดภัยในการทำงานที่ราชการกำหนด
- 5) บริษัทฯ กำหนดให้คณะกรรมการความปลอดภัย อาชีวอนามัย และสภาพแวดล้อมในการทำงานเป็นผู้กำหนดแผนงานโครงการด้านความปลอดภัย
- 6) บริษัทฯ จะจัดให้มีการติดตามผล และการประเมินผลการดำเนินงานด้านความปลอดภัยตามนโยบายเพื่อควบคุมดูแลให้มีการปฏิบัติอย่างจริงจังและเกิดประโยชน์สูงสุด ในรอบปี 2565 มีพนักงานประสบอุบัติเหตุจนต้องหยุดงานเกินกว่า 3 วัน จำนวน 1 คน จากจำนวนพนักงานทั้งสิ้นประมาณ 226 คน

2. นโยบายค่าตอบแทนและสวัสดิการของพนักงาน

- 1) บริษัทฯ จัดให้มีการจ้างงานที่ยุติธรรมและให้พนักงานมีโอกาสก้าวหน้าในบริษัทฯ อย่างเป็นธรรม
- 2) บริษัทฯ เปิดโอกาสให้พนักงานทุกคนแสดงความสามารถอย่างเต็มที่โดยจัดผลตอบแทนที่เหมาะสมและสร้างแรงกระตุ้นในการทำงานทั้งในรูปแบบของค่าจ้างรายวันและรายเดือน ค่าจ้างเหมาเงิน รางวัลประจำเดือนและประจำปี เงินโบนัส และค่าล่วงเวลา
- 3) บริษัทฯ พิจารณาผลประโยชน์ตอบแทนการทำงานของพนักงานอย่างทัดเทียมกลุ่มธุรกิจที่มีขนาดใกล้เคียงกันตามความเหมาะสมกับตำแหน่งงานประสบการณ์ คุณวุฒิ และคุณสมบัติของพนักงาน ทั้งนี้การกำหนดค่าตอบแทนของพนักงานนอกจากจะขึ้นอยู่กับตัวพนักงานแล้วยังต้องพิจารณาผลประกอบการของบริษัทฯ ในแต่ละปีเป็นองค์ประกอบสำคัญด้วย
- 4) บริษัทฯ จัดให้มีสวัสดิการที่ตอบสนองความต้องการของพนักงานอาทิเช่น ที่พัก รถรับ-ส่ง การตรวจสุขภาพประจำปี ชุดฟอร์มพนักงาน เงินช่วยเหลือพนักงานด้านต่างๆ เป็นต้น

3. กองทุนสำรองเลี้ยงชีพ

บริษัทฯ ได้มีการจัดตั้งกองทุนสำรองเลี้ยงชีพให้แก่พนักงานมาตั้งแต่ปี 2554

4. นโยบายในการพัฒนาบุคลากร

บริษัทฯ ยึดถือเป็นนโยบายว่า การพัฒนาในทุกๆ ด้านโดยเฉพาะในด้านบุคลากรจะทำให้บริษัทฯ สามารถแข่งขันและอยู่รอดได้ ดังนั้นจึงมีการพัฒนาบุคลากรในทุกระดับชั้น ตามที่พระราชบัญญัติส่งเสริมการพัฒนาฝีมือแรงงาน พ.ศ. 2545 กำหนด ในรอบปี 2565 มีการจัดอบรมหลักสูตรพื้นฐาน

5. ช่องทางการร้องเรียนของพนักงาน

บริษัทฯ กำหนดช่องทางให้พนักงานสามารถร้องทุกข์กล่าวโทษผู้กระทำความผิดผ่านทางผู้จัดการฝ่ายบุคคลและกฎหมาย นอกจากนี้หากมีความประสงค์ที่จะร้องทุกข์กล่าวโทษโดยตรงต่อกรรมการบริษัทฯ โดยไม่ประสงค์จะออกนาม ก็สามารถกระทำได้โดยผ่านกล่องรับความคิดเห็นและเรื่องร้องเรียนภายในบริษัทฯ และกรรมการผู้จัดการเท่านั้นที่มีกุญแจสามารถเปิดกล่องร้องเรียนได้

6. การเคารพสิทธิมนุษยชนสากล

คณะกรรมการตระหนักถึงหลักสิทธิมนุษยชนสากล โดยประการแรกจะกำหนดให้แรงงาน 3 สัญชาติ (พม่า ลาว และ กัมพูชา) มีศักดิ์และสิทธิเท่าเทียมกับแรงงานสัญชาติไทยทุกประการ ทั้งค่าตอบแทนในการทำงานอันได้แก่ ค่าจ้าง ค่าล่วงเวลา ค่าทำงานในวันหยุด ค่าล่วงเวลาในวันหยุด เงินรางวัลประจำเดือนและประจำปี เงินโบนัส เป็นต้น นอกจากนี้ยังกำหนดให้สิทธิของแรงงานชายและแรงงานหญิงเท่าเทียมกันทุกประการในส่วนที่เกี่ยวข้องกับค่าตอบแทนและสวัสดิการ และไม่มีการใช้แรงงานหญิงทำงานที่มีลักษณะต้องห้าม และงดการใช้แรงงานเด็กโดยเด็ดขาด

ลูกค้า: บริษัทฯ มุ่งมั่นที่จะผลิต และจำหน่ายสินค้าแก่ลูกค้าตามมาตรฐาน ISO9001:2015 และ ISO 14001:2015 มีการตรวจสอบคุณภาพสินค้าการจัดส่งที่ถูกต้องและทันเวลาปฏิบัติตามสัญญาข้อตกลงที่มีต่อลูกค้าอย่างโปร่งใสและเท่าเทียมกันพร้อมกับการเอาใจใส่กับความต้องการในรูปแบบต่างๆของลูกค้า โดยมีหน่วยงานที่ติดต่อกับลูกค้าพร้อมให้คำแนะนำและรับฟังข้อเสนอนะหรือข้อคิดเห็นของลูกค้ารวมถึงในเรื่องการรักษาความลับของลูกค้าโดยมีระเบียบและแนวปฏิบัติดังนี้

1. จัดให้มีระบบการดูแลรักษาปกป้องและคุ้มครองทรัพย์สินที่ลูกค้ามอบหมายให้อยู่ในความดูแลของบริษัทฯ อย่างรัดกุมและเหมาะสม
2. ดำรงไว้ซึ่งสิทธิ์ประเภทต่างๆให้เพียงพอตามกฎหมายและหลักเกณฑ์ที่ทางการกำหนดเพื่อสร้างความเชื่อมั่นของลูกค้า
3. ไม่เรียกรับหรือรับเงินของขวัญหรือรางวัลหรือสิ่งตอบแทนอื่นใดจากลูกค้าหรือบุคคลอื่นเว้นแต่เป็นการรับอันเนื่องจากการให้ตามประเพณีนิยม
4. ยึดถือและดำรงความซื่อสัตย์สุจริตเป็นหลักในการดำเนินธุรกิจ
5. ปฏิบัติตามมาตรฐานต่างๆที่เกี่ยวข้องกับการดำเนินธุรกิจของบริษัทฯ อันเป็นที่ยอมรับโดยทั่วไป
6. ดำเนินธุรกิจโดยถูกต้องตามกฎหมายและข้อกำหนดของทางการ และจะไม่ให้ความช่วยเหลือส่งเสริมหรือสนับสนุนกิจกรรมและธุรกรรมใดๆที่มีขอบด้วยกฎหมาย
7. จัดเก็บรักษาและดูแลข้อมูลเกี่ยวกับสินค้าของลูกค้าซึ่งเป็นความลับของลูกค้าอย่างรัดกุมเหมาะสม

คู่แข่ง : การแข่งขันทางการค้าถือเป็นกรณีปกติ แต่บริษัทฯ จะปฏิบัติต่อสู้แข่งภายในกรอบกติกาของการแข่งขันที่เป็นธรรมและตั้งอยู่บนพื้นฐานของการได้รับผลตอบแทนที่เป็นธรรมต่อทั้งสองฝ่าย หลีกเลี่ยงวิธีการที่ฉ้อฉลและไม่สุจริตเพื่อทำลายคู่แข่งทางการค้าและไม่แสวงหาข้อมูลที่เป็นความลับของคู่แข่งทางการค้าด้วยวิธีการที่ไม่สุจริตหรือไม่เหมาะสมและไม่ทำลายชื่อเสียงของคู่แข่งทางการค้าด้วยการกล่าวหาในทางเสื่อมเสียโดยปราศจากข้อมูลความจริง

คู่ค้า: บริษัทฯ คำนึงถึงความสำคัญกับคู่ค้าในการสั่งซื้อสินค้าและรับบริการจากคู่ค้าต้องเป็นไปตามเงื่อนไขทางการค้า รวมตลอดถึงต้องปฏิบัติตามกฎหมายและให้ความสำคัญในเรื่องของการชำระค่าสินค้าตามกำหนดเวลา ทั้งนี้บริษัทฯ มีระบบการคัดเลือกคู่ค้าที่มีความน่าเชื่อถือมีความรับผิดชอบต่อสังคมและสิ่งแวดล้อม ทั้งนี้เพื่อให้มั่นใจได้ว่าคู่ค้าจะได้รับสินค้าและบริการที่มีคุณภาพมาตรฐานตามที่กำหนด โดยมีแนวทางปฏิบัติดังนี้

1. ต้องปฏิบัติตามข้อตกลงที่มีต่อคู่ค้าอย่างเคร่งครัดในกรณีที่เกิดเหตุสุดวิสัย และ/หรือเกิดปัญหาในกระบวนการผลิตจนเป็นเหตุให้ฝ่ายหนึ่งฝ่ายใดไม่สามารถปฏิบัติตามเงื่อนไขในข้อตกลงได้ จะต้องรีบแจ้งให้คู่ค้าอีกฝ่ายหนึ่งทราบโดยทันทีเพื่อร่วมกันพิจารณาหาแนวทางแก้ไขปัญหาดังกล่าวด้วยความสมเหตุสมผล
2. ควบคุมดูแลหรือป้องกันในกรณีที่เกิดหรืออาจเกิดความขัดแย้งทางผลประโยชน์ที่เกี่ยวข้องกับการดำเนินธุรกิจของบริษัทฯ อย่างเหมาะสม และจะไม่แสวงหาประโยชน์ใดๆ ที่มีขัดต่อกฎหมายหรือขัดต่อข้อกำหนดของทางราชการ
3. ไม่ดำเนินการใดๆ ที่เกี่ยวข้องกับการละเมิดทรัพย์สินทางปัญญา รวมทั้งส่งเสริมให้ผู้บริหาร พนักงานใช้ทรัพย์สินของบริษัทฯ อย่างมีประสิทธิภาพ ใช้สินค้าและบริการที่มีลิขสิทธิ์ถูกต้อง และไม่สนับสนุนการใช้สินค้าหรือบริการที่เป็นการละเมิดทรัพย์สินทางปัญญา

เจ้าหนี้: ในการดำเนินโครงการต่างๆ คณะกรรมการจะวางแผนด้านการเงินและความเสี่ยงจากอัตราแลกเปลี่ยนอย่างรัดกุม โดยจะวางแผนการบริหารเงินทุนโดยกู้ยืมเงินจากสถาบันการเงินเป็นหลัก และมีเงินกู้ยืมจากบริษัทที่เกี่ยวข้องกันเป็นบางส่วน ในการกู้ยืมเงินจากสถาบันการเงินจะมีการค้ำประกันเงินกู้โดยการจัดทะเบียนจำนองเครื่องจักร ในช่วงหลายปีที่ผ่านมาบริษัทฯ ไม่เคยผิดนัดชำระหนี้แต่อย่างใดก็ตามหากเกิดเหตุสุดวิสัยจนเป็นเหตุให้ไม่สามารถชำระหนี้ได้ทันตามกำหนดบริษัทฯ เชื่อมั่นว่าจากประวัติการชำระหนี้จะทำให้สามารถเจรจากับเจ้าหนี้สถาบันการเงินได้ อีกทั้งที่ดินที่เป็นกรรมสิทธิ์ของบริษัทฯ ทุกแปลงปราศจากการติดพันใดๆ จึงน่าที่จะได้รับความเชื่อถือจากสถาบันการเงินในอันที่จะผ่อนระยะเวลาการชำระหนี้ให้แก่บริษัทฯ ในกรณีเกิดเหตุสุดวิสัยดังกล่าวได้

ทรัพย์สินทางปัญญาหรือลิขสิทธิ์: คณะกรรมการมีนโยบายที่จะปฏิบัติตามกฎหมายที่เกี่ยวข้องกับทรัพย์สินทางปัญญาหรือลิขสิทธิ์โดยการนำผลงานหรือข้อมูลอันเป็นสิทธิของบุคคลภายนอกที่ได้รับมาหรือที่จะนำมาใช้ภายในบริษัทฯ นั้นจะต้องตรวจสอบเพื่อให้มั่นใจว่าจะไม่ละเมิดทรัพย์สินทางปัญญาหรือลิขสิทธิ์ของผู้อื่น

การต่อต้านทุจริต คอร์รัปชันและห้ามจ่ายสินบน : คณะกรรมการบริษัทฯ กำหนดเป็นนโยบายให้กรรมการผู้บริหารและพนักงานทุกระดับดำเนินการโดยยึดหลักธรรมาภิบาล ต่อต้านการทุจริตคอร์รัปชันและห้ามจ่ายสินบน โดยห้ามมิให้พนักงานเรียกหรือรับประโยชน์หรือทรัพย์สินใดๆ เพื่อเป็นการจูงใจให้ปฏิบัติหรือละเว้นการปฏิบัติหน้าที่โดยมิชอบ หรืออาจทำให้บริษัทฯ เสียประโยชน์อันชอบธรรมรวมทั้งให้พนักงานละเว้นการเสนอหรือให้ประโยชน์หรือทรัพย์สินใดแก่บุคคลภายนอกเพื่อจูงใจให้ผู้นั้นกระทำการหรือละเว้นการกระทำใดๆ ที่ผิดกฎหมายหรือโดยมิชอบ

ชุมชนและสังคม: บริษัทฯ ให้ความสำคัญต่อชุมชนและสังคมโดยรอบบริเวณที่ตั้งบริษัทฯ จะมีหน่วยงานมวลชนสัมพันธ์ด้านสิ่งแวดล้อมและสังคมเพื่อทำหน้าที่ต่างๆ ที่เกี่ยวข้องกับการอนุรักษ์ป้องกันและแก้ไขปัญหาสภาพสิ่งแวดล้อมที่อาจเกิดขึ้นกับชุมชนที่อาศัยอยู่โดยรอบและใกล้เคียงบริษัทฯ และรับข้อร้องทุกข์ของชาวบ้านที่อยู่โดยรอบ นอกจากนี้บริษัทฯ ยังได้ให้การสนับสนุนแก่ชุมชนในการบริจาคเงินและสิ่งของสนับสนุนกิจกรรมด้านศาสนา สนับสนุนกิจกรรมเด็กนักเรียนและผู้สูงอายุ โดยเฉพาะอย่างยิ่งการให้สถานที่แก่คนพิการในการจำหน่ายสินค้าในบริเวณบริษัทฯ

การร่วมพัฒนาชุมชนและสังคม : จากที่บริษัทฯ ให้ความสำคัญต่อชุมชนและสังคมว่าจะเป็นรากฐานสำคัญอย่างหนึ่งในการพัฒนาอย่างยั่งยืนของกิจการบริษัทฯ ดังนั้นบริษัทฯ จึงกำหนดมาตรการในการป้องกันผลกระทบที่มีต่อชุมชนรวมถึงการเข้าไปมีส่วนร่วมและสนับสนุนกิจกรรมในทุกภาคส่วนโดยเฉพาะอย่างยิ่งบริษัทฯ ได้ยึดแนวทางและการดำเนินการพัฒนาชุมชนและสังคมตามหลักของ CSR-DIW ของกรมโรงงานอุตสาหกรรมซึ่งเป็นโครงการที่ส่งเสริมให้สถานประกอบการรวมพลังสร้างความรับผิดชอบต่อสังคมเป็นสุขอย่างยั่งยืน (Corporate Social Responsibility, Department of Industrial Works: CSR-DIW) โดยโครงการนี้กรมโรงงานอุตสาหกรรมได้ร่วมกับสถาบันรับรองมาตรฐานไอเอสโอจัดขึ้น โดยมีวัตถุประสงค์เพื่อส่งเสริมการดำเนินงานด้านความรับผิดชอบต่อสังคมแก่ผู้ประกอบการอุตสาหกรรม และการพัฒนาอย่างยั่งยืน (Sustainable Development) รวมทั้งเพื่อสนับสนุนให้ผู้ประกอบการอุตสาหกรรมสามารถดำเนินกิจการร่วมกับชุมชนและได้รับการยอมรับจากชุมชนรอบข้าง อันจะเป็นการเพิ่มพูนขีดความสามารถในการแข่งขันและสร้างการเติบโตอย่างยั่งยืนให้เกิดขึ้นกับภาคธุรกิจ ทั้งภายในประเทศและระดับสากล

ทั้งนี้บริษัทฯ จัดให้มีกิจกรรมและส่วนร่วมสนับสนุนกิจกรรมในการพัฒนาชุมชนและสังคมโดยมุ่งเน้นกิจกรรมด้านต่างๆ ดังนี้

1. กิจกรรมสนับสนุนด้านการศึกษา
2. กิจกรรมส่งเสริมศิลปวัฒนธรรมขนบธรรมเนียมประเพณีอันดีงามของไทย
3. กิจกรรมเพื่อส่งเสริมการประกอบอาชีพ โดยเฉพาะการส่งเสริมอาชีพคนพิการ
4. กิจกรรมส่งเสริมการบำเพ็ญสาธารณประโยชน์
5. กิจกรรมส่งเสริมพระพุทธศาสนา

สิ่งแวดล้อม: บริษัทฯ ประกอบกิจการปั่นด้าย ย้อมสีเส้นด้าย ลงแบ้งเส้นด้าย และทอผ้า ทำให้ในขั้นตอนการผลิตไอน้ำจำเป็นต้องใช้หม้อไอน้ำพลังงานถ่านหินอันอาจก่อให้เกิดมลภาวะทางอากาศได้ สำหรับในขั้นตอนการย้อมสีเส้นด้ายและลงแบ้งเส้นด้ายก็อาจก่อให้เกิดมลภาวะทางน้ำอีกทางหนึ่ง อย่างไรก็ตามบริษัทฯ ได้กำหนดมาตรการในการป้องกันมลพิษทางอากาศ และมลพิษน้ำ พร้อมทั้งการกำจัดกากของเสียที่เกิดขึ้นจากระบบบำบัดดังกล่าวอีกด้วย โดยมีรายละเอียดดังนี้

ระบบป้องกันมลพิษจากหม้อไอน้ำพลังงานถ่านหิน ในระหว่างการขนส่งถ่านหินจากผู้ผลิตมายังโรงงานจะขนส่งโดยรถบรรทุกที่ปิดมิดชิดป้องกันการฟุ้งกระจาย และเมื่อมาถึงบริษัทฯ จะถูกเก็บในโรงเก็บถ่านหินที่มีลักษณะปิดมิดชิดไม่สามารถฟุ้งกระจายออกสู่ภายนอกได้ สำหรับมลพิษที่อาจเกิดในระหว่างเผาไหม้ถ่านหินเพื่อให้เกิดพลังงานความร้อนนั้น จะใช้ระบบบำบัดมลพิษอากาศ (Cyclone & Ventury Scrubber) โดยมีพนักงานควบคุมตลอด 24 ชั่วโมง และจากผลการตรวจวัดอากาศที่ระบายออกจากปล่องหม้อไอน้ำพบค่ามลพิษเป็นปกติไม่ก่อให้เกิดอันตรายแก่สิ่งแวดล้อมแต่อย่างใด

ระบบป้องกันมลพิษน้ำจากกระบวนการย้อมสีเส้นด้ายและลงแบ้งเส้นด้าย น้ำเสียจากกระบวนการผลิตดังกล่าวจะมีประมาณ 100 ลูกบาศก์เมตร/วัน แต่ขนาดของบ่อบำบัดน้ำเสียของบริษัทฯ สามารถรองรับน้ำเสียได้ถึง 1,500 ลูกบาศก์เมตร/วัน จึงไม่มีข้อจำกัดในกระบวนการบำบัดน้ำเสียแต่อย่างใด โดยเฉพาะอย่างยิ่งการตรวจผลการบำบัดน้ำเสียนั้นได้มีระบบการเชื่อมโยงข้อมูลกับกรมโรงงานอุตสาหกรรมเพื่อตรวจสอบโดยผ่านระบบ COD – ONLINE ซึ่งเป็นระบบที่กรมโรงงานฯ ติดตั้งที่จุดปล่อยน้ำที่บำบัดแล้วของบริษัทฯ เชื่อมต่อกับระบบคอมพิวเตอร์ของกรมโรงงานฯ เพื่อตรวจสอบผลการบำบัดน้ำว่ามีค่ามาตรฐานตามที่กฎหมายกำหนดหรือไม่อย่างไร ทั้งนี้นับแต่ที่มีการติดตั้งมาตั้งแต่เมื่อปี 2555 จนถึงปัจจุบัน ผลการบำบัดน้ำเสียของบริษัทฯ เป็นไปโดยชอบด้วยมาตรฐานของกรมโรงงานฯ มาโดยตลอด

ระบบการทิ้งและกำจัดกากอุตสาหกรรมของบริษัทฯ อันได้แก่ ขี้เถ้าถ่านหิน ตะกอนจากบ่อบำบัดน้ำเสีย เป็นต้น ได้มีการว่าจ้างผู้ประกอบการที่ได้รับอนุญาตจากส่วนราชการให้เป็นผู้มีหน้าที่ในการรับกำจัดกากอุตสาหกรรมเป็นผู้ดำเนินการให้แก่บริษัทฯ ตามที่กฎหมายกำหนด

นโยบายการดำเนินธุรกิจ ภายใต้มาตรฐานด้านสิ่งแวดล้อม

การประกอบกิจการของบริษัทฯ ต้องมีความรับผิดชอบต่อสิ่งแวดล้อมตามหลักการดังนี้

- ปฏิบัติตามเกณฑ์ที่กฎหมายกำหนดและมาตรฐานสากลในด้านการป้องกันไม่ให้เกิดผลกระทบต่อสิ่งแวดล้อม
- การพัฒนากระบวนการผลิตต้องควบคู่ไปกับมาตรฐานการดูแลสิ่งแวดล้อม
- ปลูกฝังและส่งเสริมพนักงานรวมทั้งผู้เกี่ยวข้องให้มีความรับผิดชอบต่อสิ่งแวดล้อม

ทั้งนี้ในปี 2565 บริษัทฯ ได้จัดให้มีการให้ความรู้และการฝึกอบรมในเรื่องสิ่งแวดล้อมแก่พนักงานอย่างต่อเนื่อง ทั้งในรูปแบบของการอบรม มาตรฐาน Global Recycle Standard (GRS) V4.0 โดยเน้นให้ความรู้ในเรื่องการเพิ่มการใช้ผลิตภัณฑ์จากวัสดุรีไซเคิลและควบคุมการลดหรือกำจัดอันตรายที่เกิดจากการผลิต

นอกจากนี้บริษัทฯ มีการจัดทำรายงานการติดตามตรวจสอบคุณภาพสิ่งแวดล้อม เช่นฝุ่นน้ำเสียงอากาศเป็นประจำทุก 3 เดือนซึ่งในปี 2565 ค่าการตรวจสอบคุณภาพสิ่งแวดล้อมดังกล่าวของบริษัทฯ อยู่ในเกณฑ์ตามที่มาตรฐานกำหนด

บริษัทฯ ได้จัดตั้งหน่วยงานมวลชนสัมพันธ์ด้านสิ่งแวดล้อมและสังคมเพื่อทำหน้าที่ประสานกับชุมชนในการบริหารจัดการสิ่งแวดล้อมพร้อมทั้งดูแลปัญหาข้อร้องเรียนของชุมชน

การใช้ทรัพยากรอย่างมีประสิทธิภาพ

เพื่อให้เกิดประสิทธิภาพสูงสุดในการใช้ทรัพยากรจึงได้กำหนดแนวทางในการปฏิบัติดังนี้

- กำหนดแผนการใช้ทรัพยากรและแผนการนำน้ำที่ใช้แล้วกลับมาใช้ซ้ำในขั้นตอนอื่น
- กำหนดแผนและกิจกรรมรณรงค์การประหยัดพลังงานถ่านหิน น้ำและไฟฟ้า
- กำหนดแผนการลดใช้กระดาษ และโครงการใช้กระดาษหน้า 2
- จัดกิจกรรมส่งเสริมการอนุรักษ์ทรัพยากรธรรมชาติและสิ่งแวดล้อม
- จัดทำสื่อประชาสัมพันธ์เพื่อสร้างจิตสำนึก

นโยบายการแจ้งเบาะแสและมาตรการคุ้มครองผู้แจ้งเบาะแส

เพื่อให้เป็นไปตามแนวทางการกำกับดูแลกิจการที่ดีในการให้สิทธิแก่พนักงานทุกคนและผู้มีส่วนได้เสีย คณะกรรมการบริษัทฯ จึงกำหนดช่องทางสำหรับการสื่อสารกับกรรมการอิสระ/กรรมการตรวจสอบทางไปรษณีย์หรืออีเมล ทั้งนี้เพื่อกรรมการดังกล่าวจะสามารถรับทราบข้อเท็จจริงและจะได้ดำเนินการสั่งการตรวจสอบข้อมูลตามกระบวนการเพื่อดำเนินการให้ถูกต้องต่อไป

ข้อร้องเรียนแจ้งเบาะแสเกี่ยวกับความถูกต้องของรายงานทางการเงิน ระบบควบคุมภายในที่บกพร่องการละเมิดสิทธิหรือการฉ้อโกงของผู้บริหารและพนักงานสามารถร้องเรียนได้ทางจดหมายลงทะเบียน ดังนี้

เรียน ประธานกรรมการตรวจสอบ ดร.ชิน ชินเศรษฐวงศ์

บริษัท โรงงานผ้าไทย จำกัด (มหาชน)

385 หมู่ 1 ซอยบางเมฆขาว ถนนสุขุมวิท ตำบลท้ายบ้าน

อำเภอเมืองสมุทรปราการ จังหวัดสมุทรปราการ 10280

ทั้งนี้ข้อร้องเรียนและข้อเสนอแนะต่างๆ จะได้รับการพิจารณาและดำเนินการตามความเหมาะสมโดยไม่เปิดเผยชื่อผู้แจ้งเบาะแสรวมทั้งดำเนินการจัดเก็บข้อมูลการร้องเรียนเป็นความลับและมีมาตรการคุ้มครองผู้แจ้งเบาะแสเพื่อให้ผู้แจ้งเบาะแสและผู้ร้องเรียนมั่นใจว่าจะไม่ได้รับผลกระทบจากการแจ้งเบาะแส และร้องเรียนดังกล่าวทั้งนี้หากกรณีของบริษัทฯ มีความจำเป็นต้องเปิดเผยข้อมูล บริษัทฯ จะเปิดเผยเฉพาะข้อมูลที่เป็นที่จำเป็น โดยคำนึงถึงความปลอดภัยและความเสียหายของผู้ร้องเรียนและผู้แจ้งเบาะแส

ในปี พ.ศ. 2565 ไม่มีผู้มีส่วนได้เสียรายใดแจ้งข้อมูลผ่านทางช่องทางสื่อสารกับกรรมการตรวจสอบ

ช่องทางการติดต่อกับบริษัทฯ

	E-mail	โทรศัพท์
กรรมการผู้อำนวยการ	mongkol@tti.co.th	-
ประธานกรรมการตรวจสอบ	chin@unionpaper.co.th	-
เลขานุการบริษัทฯ	rattanaporn@tti.co.th	0 2389 2298, 0 2703 8484
แผนกผู้ลงทุนสัมพันธ์	rattanaporn@tti.co.th	0 2389 2298, 0 2703 8484

ความรับผิดชอบต่อสังคม (Corporate Social Responsibilities: CSR)

บริษัทฯ ดำเนินธุรกิจด้านสิ่งทอตั้งแต่ปี 2513 โดยยึดมั่นว่าความมั่นคงของบริษัทฯ จะต้องควบคู่ไปกับผู้มีส่วนได้เสียสังคมและสิ่งแวดล้อม คณะกรรมการจึงได้กำหนดความรับผิดชอบต่อสังคมให้พนักงานทุกคนยึดถือปฏิบัติในทุกขั้นตอนของการประกอบกิจการโดยมีสาระสำคัญเป็นลำดับดังนี้

นโยบายภาพรวม

คณะกรรมการบริษัทฯ ได้พิจารณาและมีมติให้ความเห็นชอบนโยบายความรับผิดชอบต่อสังคม เพื่อเป็นแนวทางการดำเนินงานสำหรับผู้บริหารและพนักงานดังนี้

(1) การประกอบกิจการด้วยความเป็นธรรม

ผลตอบแทนของบริษัทฯ จะต้องเกิดจากการประกอบกิจการที่ไม่เอาัดเอาเปรียบผู้มีส่วนได้เสียทุกฝ่ายตลอดจนสังคมและสิ่งแวดล้อม และหลีกเลี่ยงการดำเนินการที่อาจก่อให้เกิดความขัดแย้งทางผลประโยชน์และการละเมิดทรัพย์สินทางปัญญา

(2) การต่อต้านการทุจริตคอร์รัปชัน

ไม่เรียกรับ หรือจ่ายผลประโยชน์ใดๆ นอกเหนือจากผลประโยชน์ตามข้อตกลงทางการค้า หากพบข้อมูลว่ามีกรเรียกรับ หรือการจ่ายผลประโยชน์ใดๆ ที่ไม่สุจริตเกิดขึ้น บริษัทฯ จะร่วมกันกับคู่ค้าตรวจสอบข้อเท็จจริง และแก้ไขปัญหาให้เสร็จสิ้นอย่างรวดเร็ว

(3) การเคารพสิทธิมนุษยชน

หลีกเลี่ยงการกระทำที่อาจก่อให้เกิดการลิดรอนหรือละเมิดสิทธิ รับฟังข้อคิดเห็นและข้อเสนอแนะจากผู้มีส่วนได้เสียทุกกลุ่มอย่างเท่าเทียมและเสมอภาค

(4) การปฏิบัติต่อแรงงานอย่างเป็นธรรม

ปฏิบัติต่อพนักงานอย่างเท่าเทียมและเป็นธรรม จัดให้มีสวัสดิการ ความปลอดภัยและสุขอนามัยในสถานที่ทำงาน รวมถึงดูแลเอาใจใส่ให้ความสำคัญต่อการพัฒนา การถ่ายทอดความรู้ และความสามารถของพนักงานโดยให้โอกาสพนักงานอย่างทั่วถึงและสม่ำเสมอ ตลอดจนให้ผลตอบแทนที่เหมาะสมตามความรู้ ความสามารถ ความรับผิดชอบ และผลการปฏิบัติงานโดยเฉพาะอย่างยิ่งการจ้างแรงงานต่างด้าว 3 สัญชาติ (กัมพูชา ลาว และพม่า) ต้องดำเนินการภายใต้หลักแห่งความเป็นธรรมอย่างเข้มงวด

(5) ความรับผิดชอบต่อผู้บริโภค

ผลิต ส่งมอบ และให้บริการด้วยสินค้าที่มีคุณภาพ มีมาตรฐานตรงตามความต้องการหรือสูงกว่า รวมถึงมีหน่วยงานระบบ หรือกระบวนการปฏิบัติงานในการรับฟังข้อเสนอแนะ หรือข้อร้องเรียนเกี่ยวกับตัวสินค้าหรือการบริการอื่นๆ โดยบริษัทฯ จะนำเรื่องราวดังกล่าวไปพิจารณาปรับปรุงและดำเนินการแก้ไขอย่างรวดเร็วภายในเวลาที่สมควร

(6) การดูแลรักษาสิ่งแวดล้อม

ปฏิบัติตามกฎหมายข้อบังคับและข้อกำหนดที่เกี่ยวข้อง ไม่สนับสนุนให้ผู้มีส่วนได้เสียกับบริษัทฯ ทำลายธรรมชาติและสิ่งแวดล้อม

- (7) การร่วมพัฒนาชุมชนหรือสังคม
สนับสนุนการจัดกิจกรรมหรือเข้าไปมีส่วนร่วมสนับสนุนกิจกรรมที่เกี่ยวข้องกับการพัฒนาชุมชน
- (8) การมีนวัตกรรมและเผยแพร่นวัตกรรมซึ่งได้จากการดำเนินงานที่มีความรับผิดชอบต่อสังคมสิ่งแวดล้อมและผู้มีส่วนได้เสีย
ปรับปรุงกระบวนการผลิตและการทำงานต่างๆอย่างต่อเนื่อง เพื่อป้องกันการเกิดผลกระทบในทางลบที่อาจเกิดขึ้น รวมถึง
การใช้ทรัพยากรธรรมชาติอย่างรู้คุณค่าและลดความสูญเสียโดยไม่จำเป็น

การดำเนินงานและการจัดทำรายงาน

- (1) กระบวนการจัดทำรายงาน

บริษัทฯ มีปณิธานอย่างแน่วแน่ในการดำเนินธุรกิจด้วยความรับผิดชอบต่อสังคม ซึ่งจะช่วยส่งเสริมให้บริษัทฯ สามารถดำเนินธุรกิจอย่างต่อเนืองมั่นคง ดังนั้นบริษัทฯจึงได้นำกรอบการรายงาน CSR ของสถาบันไทยพัฒน์มาใช้เป็น แนวทางในการจัดทำรายงานความรับผิดชอบต่อสังคมตามประกาศของคณะกรรมการกำกับตลาดทุน

ในการซึ่งผู้มีส่วนได้เสีย บริษัทฯ ได้ประเมินผลกระทบและผลประโยชน์ที่เกิดจากกิจกรรม ผลิตภัณฑ์ของบริษัทฯ ทั้งทางด้านเศรษฐกิจ สังคม และสิ่งแวดล้อมต่อผู้มีส่วนได้เสียที่เกี่ยวข้องซึ่งได้แก่ พนักงาน ผู้ถือหุ้น ลูกค้า คู่ค้า คู่แข่ง เจ้าหนี้ ชุมชนสังคมและสิ่งแวดล้อมโดยรอบบริษัทฯ

- (2) การดำเนินงาน

บริษัทฯ ได้ระบุแนวปฏิบัติต่อผู้มีส่วนได้เสียทุกกลุ่มดังที่ได้กล่าวข้างต้น พร้อมทั้งกำหนดกลยุทธ์ในการปฏิบัติไว้ดังนี้

ผู้มีส่วนได้เสียแนวปฏิบัติและกลยุทธ์

พนักงาน	กำหนดนโยบายการพัฒนาพนักงานเพื่อเพิ่มพูนความรู้และศักยภาพของพนักงานรวมทั้งปฏิบัติโดยยึดหลักการเคารพสิทธิมนุษยชนและการปฏิบัติต่อแรงงานอย่างเป็นธรรม
ผู้ถือหุ้น	ปฏิบัติต่อผู้ถือหุ้นอย่างโปร่งใสเป็นธรรมและเท่าเทียมกันด้วยสิทธิขั้นพื้นฐาน
ลูกค้า	ส่งมอบสินค้าที่มีคุณภาพรวมถึงการบริการที่ได้มาตรฐานพร้อมทั้งพัฒนาคุณภาพ สินค้าเพื่อตอบสนองความต้องการของลูกค้า
คู่ค้า	ปฏิบัติตามกฎและสัญญาอย่างยุติธรรมโปร่งใสและเป็นไปตามเงื่อนไขทางการค้า
คู่แข่ง	ปฏิบัติตามกรอบกติกาของการแข่งขันที่เป็นธรรมหลีกเลี่ยงวิธีการทุจริตเพื่อทำลาย คู่แข่งทางการค้า
เจ้าหนี้	ปฏิบัติตามสัญญาข้อตกลงและเงื่อนไขที่มีต่อเจ้าหนี้อย่างเคร่งครัด
ชุมชนและสังคม	กำหนดมาตรการในการป้องกันผลกระทบที่มีต่อชุมชนที่บริษัทฯ ตั้งอยู่พร้อมทั้งสนับสนุนกิจกรรมเพื่อพัฒนาชุมชน
สิ่งแวดล้อม	ส่งเสริมการอนุรักษ์สิ่งแวดล้อมและการใช้ทรัพยากรอย่างมีประสิทธิภาพ

การดำเนินธุรกิจที่มีผลกระทบต่อความรับผิดชอบต่อสังคม

- (1) บริษัทฯ ไม่มีเรื่องถูกตรวจสอบหรืออยู่ระหว่างถูกตรวจสอบโดยหน่วยงานที่มีอำนาจหน้าที่ว่ากรดำเนินงานของบริษัทฯ มีการฝ่าฝืนกฎหมายในเรื่องเกี่ยวกับหลักการ 8 ข้อ อย่างมีนัยสำคัญ
- (2) การดำเนินธุรกิจของบริษัทฯ ไม่มีส่วนหรือถูกกล่าวหาว่า มีผลกระทบด้านลบต่อสังคม สิ่งแวดล้อม หรือไม่เป็นไปตามหลักการ 8 ข้อ โดยเฉพาะกรณีที่ปรากฏเป็นข่าวต่อสาธารณชน และเป็นกรณีที่อาจกระทบต่อการประกอบธุรกิจ ชื่อเสียง หรือความน่าเชื่อถือของบริษัทฯ อย่างมีนัยสำคัญ

ประโยชน์ต่อสังคมและสิ่งแวดล้อม

บริษัทฯ ได้มีกิจกรรมเพื่อประโยชน์ต่อสังคมและสิ่งแวดล้อมโดยสรุป ดังนี้

- ร่วมกันบริจาคสิ่งของช่วยเหลือวัดพระบาทน้ำพุ จังหวัดสระบุรี
- ร่วมกันบริจาคสิ่งของให้กับมูลนิธิวัดสวนแก้ว และสถานสงเคราะห์บ้านบางปะกง
- จัดกิจกรรม Big Cleaning Day รวมถึงการกำจัดขยะ แคมเปญบริเวณรอบโรงงาน หอพัก และโรงอาหาร
- จัดกีฬาเชื่อมความสัมพันธ์ระหว่างบริษัท กับบริษัทในเครือเดียวกัน
- ซ่อมแซมถนนในซอยที่ใช้ร่วมกับชุมชน

การป้องกันการมีส่วนเกี่ยวข้องกับการคอร์รัปชัน

(1) นโยบายการป้องกันการมีส่วนเกี่ยวข้องกับการคอร์รัปชัน

บริษัทฯ มีนโยบายดำเนินธุรกิจตามค่านิยม “คุณธรรมและคุณภาพ” กล่าวคือ การกระทำที่อยู่ในกรอบแห่งคุณธรรมย่อมก่อให้เกิดสินค้าที่มีคุณภาพ ตลอดจนมีการบริหารจัดการที่ดี มีการปฏิบัติงานด้วยความซื่อสัตย์ไม่ทุจริตคอร์รัปชัน

(2) การดำเนินการ

คณะกรรมการบริษัทฯ มีเจตนารมณ์ให้ความร่วมมือและสนับสนุนมาตรการของรัฐและเอกชนในการต่อต้านการทุจริตคอร์รัปชัน โดยกำหนดแนวทางปฏิบัติ ดังนี้

- ก. ส่งเสริม ปลูกฝังค่านิยม และกำหนดให้ถือเป็นหน้าที่และความรับผิดชอบที่กรรมการ ผู้บริหาร และพนักงานต้องรับทราบทำความเข้าใจ โดยการสื่อสารและฝึกอบรมและปฏิบัติตามอย่างเคร่งครัด
- ข. จัดให้มีระบบการควบคุมภายในที่เพียงพอและเหมาะสม เพื่อป้องกันมิให้การดำเนินธุรกิจของบริษัทฯ มีส่วนเกี่ยวข้องกับการทุจริตคอร์รัปชัน
- ค. จัดให้มีระบบตรวจสอบภายในเพื่อติดตามดูแลให้มีการตรวจสอบเป็นการประจำ และรายงานต่อคณะกรรมการตรวจสอบและ/หรือกรรมการผู้อำนวยการ ทั้งนี้ได้กำหนดให้การตรวจสอบในส่วนที่เกี่ยวข้องกับการทุจริตคอร์รัปชัน เป็นส่วนหนึ่งของแผนการตรวจสอบภายใน
- ง. นำหลักเกณฑ์ที่เกี่ยวข้องกับมาตรการต่อต้านการคอร์รัปชันของโครงการแนวร่วมปฏิบัติของภาคเอกชนไทยในการต่อต้านทุจริต (CAC) มาพิจารณาปรับปรุงให้เหมาะสมแก่การใช้เป็นคู่มือแก่ทุกฝ่ายในการกำกับดูแลกิจการที่ดี และจรรยาบรรณธุรกิจ และระเบียบข้อบังคับพนักงาน เพื่อให้มีแนวทางปฏิบัติที่ชัดเจนและครอบคลุมมากขึ้น

4

การวิเคราะห์ และคำอธิบายของฝ่ายจัดการ (MD&A)

4.1 ภาพรวม

โลกรับมือสถานการณ์การแพร่ระบาดของโรคโควิด 19 ในปี 2565 ดีขึ้นตามลำดับ ถึงแม้จะมีจำนวนผู้ติดเชื้อสูงในหลายๆประเทศแต่ความรุนแรงของโรคและอัตราการตายป่วยที่มากขึ้นทำให้หลาย ๆ ประเทศประกาศลดความร้ายแรงของโรคลงเป็นโรคประจำถิ่นและยกเลิกมาตรการปิดประเทศ ส่งผลให้กิจกรรมทางธุรกิจ การเดินทางและภาคการผลิตเริ่มฟื้นตัว อย่างไรก็ตามก็เหตุการณ์ที่ส่งผลกระทบต่อทั่วโลกในขณะที่ความวิตกกังวลในปัญหาเรื่องโรคโควิด 19 เริ่มลดลงคือการประกาศนโยบายการขึ้นดอกเบี้ยอย่างต่อเนื่องและจรัญจงของธนาคารกลางสหรัฐเพื่อสกัดปัญหาเงินเฟ้อภายในประเทศทำให้เกิดความผันผวนในค่าของเงินตราสกุลต่าง ๆ ทั่วโลกที่อ่อนตัวอย่างต่อเนื่องจนหลาย ๆ ประเทศต้องประกาศขึ้นดอกเบี้ยเพื่อชะลอภาวะการฉ้อไหลออกของเงินสกุลดอลลาร์สหรัฐ และการอ่อนค่าของเงินสกุลตัวเอง ปัจจัยด้านลบที่มองข้ามไม่ได้คือเรื่องคือสงครามระหว่างประเทศรัสเซียและประเทศยูเครนที่เริ่มต้นขึ้นในเดือนกุมภาพันธ์ปี 2565 ส่งผลกระทบทำให้เกิดวิกฤตพลังงานไปทั่วยุโรป ทำให้ภาพรวมของเศรษฐกิจโลกผันผวนตลอดทั้งปี และมีแนวโน้มรุนแรงขึ้นในการประท้วงของประชาชนของประเทศในยุโรปที่ได้รับความเดือดร้อนในสภาพความเป็นอยู่และค่าใช้จ่ายที่เพิ่มขึ้นต่อรัฐบาลตนเองที่ดำเนินนโยบายเข้าสนับสนุนยูเครน เชื่อว่าปัญหานี้ยังคงต่อเนื่องเป็นปัจจัยลบในปี 2566

ในภาคอุตสาหกรรมสิ่งทอ ผลจากการหดตัวในด้านกำลังผลิตของโรงงานทั่วโลกประกอบกับปัญหาในการขนส่งภายในประเทศผู้ส่งออกฝ่ายรายใหญ่ของโลกทำให้สินค้าวัตถุดิบหลักเช่น ผ้า มีราคาลงต่ำจากกำหนดเดิมอย่างต่ำ 2 - 3 เดือน ทำให้ราคาผ้าดิบตัวขึ้นต่อเนื่องจากปลายปี 2564 โชคดีที่ประเทศจีนซึ่งเป็นผู้ส่งออกสินค้าสิ่งทอรายใหญ่อันดับประเทศในครึ่งปีแรกทำให้เกิดสภาพอุปสงค์มากกว่าอุปทานผู้ประกอบการส่วนใหญ่สามารถปรับราคาขายไปตามต้นทุนที่ขึ้น จึงถือว่าเป็นปีที่มีผู้ประกอบการสิ่งทอมีผลประกอบการค่อนข้างดีในช่วงครึ่งปีแรก แต่ค่อย ๆ ตกลงในช่วงครึ่งปีหลังเนื่องจากอุปสงค์อ่อนตัวลง

ในปี 2565 ขณะที่มูลค่าสินค้าใหม่เพิ่มขึ้นจากต้นทุนราคาวัตถุดิบที่สูงขึ้นและกำลังผลิตสินค้าใหม่ไม่ทันเวลากับความต้องการของตลาดเป็นโอกาสให้บริษัทฯ สามารถระบายสินค้าสำเร็จคงค้างในราคาที่ค่อนข้างดี จากความผันผวนของโลกยังคงอยู่ต่อเนื่องทำให้ผู้ประกอบการในอุตสาหกรรมผ้าผืนใหญ่เล็กต่างรักษาสภาพลดกำลังผลิต บริษัทฯ เองก็มีการปิดหน่วยงานตัดเย็บเสื้อในไตรมาสที่ 2 ซึ่งอัตราส่วนรายได้ของการผลิตเสื้อเป็นเพียงส่วนน้อยของรายได้รวมแต่ต้นทุนการผลิตมีแนวโน้มเพิ่มขึ้นถึงระดับแข่งกับประเทศเพื่อนบ้านไม่ได้มากขึ้นทุกปี

สำหรับในปี 2566 บริษัทฯ เชื่อว่าความผันผวนของโลกจะยังคงมีอยู่สูง ความขัดแย้งทางความคิดทางการเมืองและสงครามทางการค้าระหว่างประเทศสหรัฐอเมริกาประเทศจีนยังคงไม่มีทีท่าสรุปลง เช่นเดียวกับสงครามระหว่างประเทศรัสเซียกับประเทศยูเครน ปัญหาเรื่องเงินเฟ้อ ปัญหาหนี้สินภาครัฐในหลาย ๆ ประเทศจากการใช้จ่ายที่เพิ่มขึ้นของรัฐบาลในช่วงวิกฤติโรคระบาดและปัญหาของสถาบันการเงินซึ่งเป็นปัจจัยลบต่อตลาดสิ่งทอทำให้บริษัทฯ ซึ่งเป็นผู้ประกอบการในอุตสาหกรรมสิ่งทอที่เป็นสินค้าพื้นฐานที่ไม่ใช่สินค้าเทคโนโลยีสูงหันไปให้ความสำคัญกับการจัดการปัญหาเรื่องคุณภาพและการสูญเสียจากการผลิตมากขึ้นเพื่อชดเชยกับต้นทุนการผลิตโดยเฉพาะเรื่องของพลังงานที่มีราคาสูงขึ้นเรื่อย ๆ

4.2 แยกตามสายผลิตภัณฑ์

รายได้หลักของบริษัทฯ คือผ้าฝืน เส้นด้าย เลื่อสำเร็จรูป ที่จำหน่ายทั้งในประเทศและต่างประเทศ สำหรับบริษัทย่อยรายได้หลักเกิดจากการขายผ้าฝืนและเส้นด้าย ปรากฏรายละเอียดตามตารางข้างล่างนี้

หน่วย: ล้านบาท

ผลิตภัณฑ์ / บริการ	2565		2564		2563	
	รายได้	%	รายได้	%	รายได้	%
บริษัทฯ						
เลื่อสำเร็จรูป						
ขายในประเทศ	13.48	0.47	35.02	1.54	17.08	0.88
ขายต่างประเทศ	23.78	0.83	22.48	0.99	34.09	1.75
ผ้าฝืน						
ขายในประเทศ	314.98	11.01	323.94	14.20	345.08	17.71
ขายต่างประเทศ	661.21	23.10	435.32	19.08	387.44	19.88
ผ้าฝืน / ด้าย						
ขายในประเทศ	283.39	9.90	174.53	7.65	107.52	5.52
ขายต่างประเทศ	324.91	11.35	281.23	12.33	157.70	8.09
ขายอื่นๆ						
ขายในประเทศ	0.00	0.00	0.00	0.00	9.89	0.51
รับจ้างทำของในประเทศ	5.82	0.20	8.12	0.36	13.77	0.71
รายได้อื่นๆ ในประเทศ	52.46	1.83	39.39	1.75	19.71	1.01
รวม	1,680.03	58.70	1,320.59	57.87	1,092.28	56.05
บริษัทย่อย						
ผ้าฝืน / ด้าย ขายในประเทศ	1,163.09	40.64	915.45	40.12	816.06	41.88
รับจ้างทำของในประเทศ	9.82	0.34	14.50	0.64	14.95	0.77
รายได้อื่นๆ	8.93	0.31	31.33	1.37	25.53	1.31
รวม	1,181.84	41.30	961.28	42.13	856.54	43.95
รวมทั้งสิ้น	2,861.87	100.00	2,281.87	100.00	1,948.82	100.00

เทียบกับประมาณการ หรือที่เคยเปิดเผยไว้

โดยที่บริษัทฯ ได้กำหนดเป็นนโยบายให้เดินเครื่องจักรทุกเครื่องเต็มกำลังการผลิต ทำให้ปริมาณการผลิตในแต่ละเดือนใกล้เคียงกัน กล่าวคือ ในส่วนของบริษัทฯ จะสามารถทอผ้าฝืนได้ประมาณ 1.17 ล้านหลา/เดือน และเลื่อสำเร็จรูปประมาณ 1.82 หมืนตัว/เดือน (ปิดกิจการเมื่อวันที่ 8 เมษายน 2565) สำหรับบริษัทย่อยสามารถปั่นเส้นด้ายได้ประมาณ 1.63 ล้านปอนด์/เดือน

สาเหตุหรือการดำเนินการ กรณีผู้สอบบัญชีแสดงความเห็นแบบมีเงื่อนไข/ไม่แสดงความเห็น /มีข้อสังเกตที่สำคัญ

ไม่มีเงื่อนไข

4.3 ผลการดำเนินงาน และความสามารถในการทำกำไร

ในรอบ 5 ปีที่ผ่านมาบริษัทฯ มีผลการดำเนินงาน และความสามารถในการทำกำไรปรากฏตามตารางข้างล่างนี้

หน่วย: ล้านบาท

	งบการเงินรวม					งบการเงินเฉพาะบริษัท				
	2565	2564	2563	2562	2561	2565	2564	2563	2562	2561
ฐานะการเงิน										
สินทรัพย์หมุนเวียน	1,602.4	1,353.2	1,620.1	1,964.5	1,643.2	805.2	755.6	1,151.0	1,318.5	982.1
สินค้ำคงเหลือ	922.3	794.1	792.5	931.3	1,110.6	318.9	366.6	482.7	504.1	725.8
สินทรัพย์รวม	3,742.5	3,616.9	4,166.3	4,887.9	5,655.0	2,310.6	2,273.3	2,770.8	3,128.2	3,763.2
หนี้สินหมุนเวียน	855.4	835.6	1,404.3	1,985.9	2,346.5	105.7	132.3	625.1	830.6	1,102.1
หนี้สินรวม	1,089.0	1,049.0	1,683.8	2,317.1	2,815.1	226.2	245.9	772.5	1,038.9	1,379.6
ส่วนของผู้ถือหุ้น										
ส่วนของบริษัทใหญ่	2,501.0	2,418.4	2,340.3	2,428.6	2,700.4	2,084.3	2027.4	1,998.3	2,089.3	2,383.6
ส่วนได้เสียที่ไม่มีอำนาจควบคุม	152.5	149.5	142.3	142.2	139.5	-	-	-	-	-
ผลการดำเนินงาน										
รายได้จากการขายและบริการ	2,800.5	2,210.6	1,903.6	2,996.3	3,874.2	1,627.6	1281.5	1,072.6	1,845.7	2,644.0
รายได้รวม	2,861.9	2,281.9	1,948.8	3,051.3	3,938.0	1,707.9	1321.5	1,092.5	1,870.3	2,728.6
กำไรขั้นต้น	228.8	140.2	16.5	122.7	104.3	119.1	72.9	(24.7)	52.1	25.1
กำไร (ขาดทุน) สุทธิ	107.6	53.9	(92.5)	(255.5)	(109.6)	81.9	13.1	(95.2)	(278.1)	(80.6)
อัตราส่วนทางการเงิน										
กำไร (ขาดทุน) สุทธิ/หุ้น(บาท)	2.15	1.08	(1.85)	(5.11)	(2.19)	0.26	0.26	(1.90)	(5.56)	(1.61)
อัตราส่วนสภาพคล่อง (เท่า)	1.87	1.62	1.15	0.99	0.70	7.62	5.71	1.84	1.59	0.89
อัตราส่วนหมุนเวียนลูกหนี้การค้า	10.80	11.80	12.10	10.20	11.20	12.40	14.00	12.90	11.70	13.70
ระยะเวลาเก็บหนี้ (วัน)	33.80	30.93	30.17	35.78	32.59	29.44	26.07	28.29	31.20	26.64
อัตราส่วนหมุนเวียนสินค้ำคงเหลือ	2.90	2.60	2.40	2.80	3.40	4.40	2.80	2.30	2.90	3.70
ระยะเวลาขายสินค้ำ (วัน)	125.86	140.38	152.08	130.36	107.35	82.95	130.36	158.70	125.86	98.65
อัตราส่วนหมุนเวียนเจ้าหนี้การค้า	28.34	23.00	31.19	19.66	25.57	38.98	26.56	23.00	11.19	18.59
ระยะเวลาชำระหนี้ (วัน)	12.88	15.87	11.70	18.57	14.27	9.36	13.74	15.87	32.62	19.63
อัตราส่วนกำไรจากการดำเนินงาน	3.84	2.44	(4.86)	(8.53)	(2.83)	5.03	1.02	(8.88)	(15.07)	(3.05)
กำไร(ขาดทุน)สุทธิ/ส่วนของผู้ถือหุ้น	4.37	2.27	(3.96)	(9.96)	(4.65)	3.98	0.65	(4.77)	(12.43)	(3.78)
กำไรสุทธิต่อสินทรัพย์เฉลี่ย	2.92	1.39	(2.22)	(4.85)	(2.10)	3.57	0.52	(3.44)	(8.07)	(2.37)
หนี้สินรวม/ส่วนของผู้ถือหุ้น (เท่า)	0.41	0.41	0.68	0.90	0.99	0.11	0.12	0.39	0.50	0.58
เงินปันผล/หุ้น (บาท)	1.00	0.00	0.00	0.00	0.50	0.00	0.00	0.00	0.00	0.50
มูลค่าตามบัญชี/หุ้น (บาท)	50.02	48.37	46.81	48.57	54.01	41.69	40.55	39.97	41.79	47.67

รายได้

ในปี 2565 และ ปี 2564 กลุ่มบริษัทมีรายได้รวม 2,862 ล้านบาท และ 2,282 ล้านบาท ตามลำดับ เพิ่มขึ้น 580 ล้านบาทหรือคิดเป็น 25% โดยมีรายได้จากการขายและบริการ 2,800 ล้านบาท เพิ่มขึ้นจากงวดเดียวกันของปีก่อน 589 ล้านบาท หรือคิดเป็น 27% รายได้จากการขายและบริการที่เพิ่มขึ้น

ต้นทุนขาย

ในปี 2565 และปี 2564 กลุ่มบริษัทมีต้นทุนขายและบริการจำนวน 2,572 ล้านบาท และ 2,070 ล้านบาท ตามลำดับ เพิ่มขึ้น 502 ล้านบาท หรือคิดเป็น 24% สาเหตุหลักที่ทำให้ต้นทุนขายและบริการเพิ่มขึ้นเนื่องมาจากยอดขายที่เพิ่มขึ้นตามที่ได้กล่าวแล้วข้างต้น

ค่าใช้จ่ายในการขายและบริหาร

ค่าใช้จ่ายในการขายและบริหาร 132 ล้านบาท เพิ่มขึ้น 8 ล้านบาท สาเหตุหลักที่ทำให้ค่าใช้จ่ายเพิ่มขึ้นเนื่องจากยอดขายที่เพิ่มขึ้นตามที่ได้กล่าวข้างต้น

ต้นทุนทางการเงิน

กลุ่มบริษัทมีต้นทุนทางการเงิน 25 ล้านบาท เพิ่มขึ้น 2 ล้านบาท ต้นทุนทางการเงินที่เพิ่มขึ้นเนื่องมาจากเงินกู้ยืมเพิ่มขึ้น

กำไร (ขาดทุน) สุทธิ

ในปี 2565 กลุ่มบริษัทมีกำไรสำหรับปี 114 ล้านบาท เทียบกับกำไรสำหรับปี 60 ล้านบาท ในปี 2564 โดยเป็นกำไรสำหรับบริษัทใหญ่ 108 ล้านบาท เทียบกับกำไรสำหรับบริษัทใหญ่ 54 ล้านบาท ในปี 2564 สาเหตุตามที่ได้กล่าวแล้วข้างต้น

ฐานะการเงิน (เปรียบเทียบ ณ วันที่ 31 ธันวาคม 2565)

ภาพรวมฐานะการเงินของกลุ่มบริษัท ณ วันที่ 31 ธันวาคม 2565 เปรียบเทียบกับงบแสดงฐานะการเงินรวม ณ วันที่ 31 ธันวาคม 2564 ดังนี้ (หน่วย : ล้านบาท)

	2565	2564	ผลต่าง %
รวมสินทรัพย์	3,743	3,617	3
รวมหนี้สิน	1,089	1,049	4
ส่วนของผู้ถือหุ้น	2,654	2,568	3

สินทรัพย์

ณ วันที่ 31 ธันวาคม 2565 กลุ่มบริษัทมีสินทรัพย์เพิ่มขึ้น 126 ล้านบาท โดยมีสินทรัพย์หมุนเวียนเพิ่มขึ้น 249 ล้านบาท และสินทรัพย์ไม่หมุนเวียนลดลง 123 ล้านบาท สินทรัพย์ที่เพิ่มขึ้นเป็นผลมาจากลูกหนี้การค้าและสินค้าคงเหลือที่มีมูลค่าเพิ่มขึ้น

หนี้สิน

ณ วันที่ 31 ธันวาคม 2565 กลุ่มบริษัทมีหนี้เพิ่มขึ้น 40 ล้านบาท โดยมีหนี้สินหมุนเวียนเพิ่มขึ้น 20 ล้านบาท และหนี้สินไม่หมุนเวียนเพิ่มขึ้น 20 ล้านบาท หนี้สินที่เพิ่มขึ้นเป็นผลมาจากเงินกู้ยืมที่เพิ่มขึ้น

ส่วนของผู้ถือหุ้น

ณ วันที่ 31 ธันวาคม 2565 ส่วนของผู้ถือหุ้นมีจำนวนเพิ่มขึ้น 86 ล้านบาท

4.4 ความสามารถในการบริหารทรัพย์สิน

(1) คุณภาพลูกหนี้ การวิเคราะห์อายุของลูกหนี้ การตั้งสำรองและความเพียงพอของค่าเผื่อหนี้สงสัยจะสูญลูกหนี้การค้า ณ วันที่ 31 ธันวาคม 2565 และ 2564 แยกตามอายุหนี้ที่ค้างชำระได้ดังนี้

	บาท			
	งบการเงินรวม		งบการเงินเฉพาะกิจการ	
	2565	2564	2565	2564
ลูกหนี้การค้า - บริษัทที่เกี่ยวข้องกัน				
ยังไม่ครบกำหนดชำระ	20,645,739	5,440,210	391,164	347,296
เกินกำหนดชำระ - น้อยกว่า 3 เดือน	3,138,774	-	2,184,570	-
รวมลูกหนี้การค้า - บริษัทที่เกี่ยวข้องกัน	23,784,513	5,440,210	2,575,734	347,296
ลูกหนี้การค้า - บริษัทอื่น				
ยังไม่ครบกำหนดชำระ	139,325,574	156,104,640	56,905,815	69,703,792
เกินกำหนดชำระ				
น้อยกว่า 3 เดือน	132,832,614	55,722,323	95,820,788	29,925,626
3 - 6 เดือน	4,159,075	1,468,986	4,159,075	1,468,986
6 - 12 เดือน	5,354,871	13,009	5,354,871	13,009
มากกว่า 12 เดือน	27,804,427	28,151,410	27,626,515	27,973,498
รวมลูกหนี้การค้า - บริษัทอื่น	309,476,561	241,460,368	189,867,064	129,084,911
หัก ค่าเผื่อผลขาดทุนด้านเครดิตที่คาดว่าจะเกิดขึ้น	(29,953,672)	(29,953,672)	(29,775,760)	(29,775,760)
ลูกหนี้การค้า - บริษัทอื่น - สุทธิ	279,522,889	211,506,696	160,091,304	99,309,151

ลูกหนี้ส่วนที่เกินกำหนดชำระมากกว่า 12 เดือน ได้มีการตั้งสำรองค่าเผื่อหนี้สงสัยจะสูญหมดทั้งจำนวน สำหรับหนี้ที่เกินกำหนดชำระมากกว่า 6 เดือน แต่ไม่ถึง 12 เดือน ได้มีการตั้งสำรองบางส่วน อย่างไรก็ตามหนี้ซึ่งเกินกำหนดชำระที่ยังไม่ได้มีการตั้งสำรองทางกลุ่มบริษัทมีความเชื่อมั่นว่าจะสามารถติดตามหนี้ได้ทั้งหมด

(2) สินค้าคงเหลือ และการเสื่อมสภาพหรือล้าสมัย ปรากฏรายละเอียดตามตารางข้างล่างนี้

	บาท					
	งบการเงินรวม					
	ค่าเพื่อการลดมูลค่า					
	ราคาทุน		สินค้าคงเหลือ		สินค้าคงเหลือ-สุทธิ	
2565	2564	2565	2564	2565	2564	
สินค้าสำเร็จรูป	211,722,611	200,651,976	(23,176,124)	(39,641,237)	188,546,487	161,010,739
งานระหว่างทำ	163,089,379	130,737,615	-	-	163,089,379	130,737,615
วัตถุดิบ	611,847,653	496,289,337	(19,234,102)	(28,730,251)	592,613,551	467,559,086
วัสดุและอุปกรณ์	48,019,577	34,755,593	-	-	48,019,577	34,755,593
รวม	1,034,679,220	862,434,521	(42,410,226)	(68,371,488)	992,268,994	794,063,033

	บาท					
	งบการเงินเฉพาะกิจการ					
	ค่าเผื่อการลดมูลค่า					
	ราคาทุน		สินค้าคงเหลือ		สินค้าคงเหลือ-สุทธิ	
2565	2564	2565	2564	2565	2564	
สินค้าสำเร็จรูป	100,173,800	154,958,221	(22,377,916)	(38,843,029)	77,795,884	116,115,192
งานระหว่างทำ	120,384,460	118,131,200	-	-	120,384,460	118,131,200
วัตถุดิบ	131,938,378	149,287,903	(19,234,102)	(28,730,251)	112,704,276	120,557,652
วัสดุและอุปกรณ์	8,022,410	11,835,690	-	-	8,022,410	11,835,690
รวม	360,519,048	434,213,014	(41,612,018)	(67,573,280)	318,907,030	366,639,734

4.5 ภาวะผูกพันและหนี้สินที่อาจเกิดขึ้นในภายหน้า

(1) ภาวะผูกพัน

กลุ่มบริษัทได้ทำสัญญาเช่าดำเนินงานที่เกี่ยวข้องกับการเช่าที่ดินและอาคาร อายุของสัญญา มีระยะเวลา 1 ปี

ณ วันที่ 31 ธันวาคม 2565 และ 2564 กลุ่มบริษัทมีจำนวนเงินขั้นต่ำที่ต้องจ่ายในอนาคตทั้งสิ้นภายใต้สัญญาเช่าดำเนินงานดังกล่าว ดังนี้

	ล้านบาท	
	งบการเงินรวมและงบการเงินเฉพาะกิจการ	
	2565	2564
จ่ายชำระ		
ภายใน 1 ปี	0.9	0.6

กลุ่มบริษัทมีเลตเตอร์ออฟเครดิตที่เปิดแล้วแต่ยังไม่ได้ใช้จำนวนเงินประมาณ 1.5 ล้านดอลลาร์สหรัฐอเมริกา เทียบเท่าเป็นเงินไทยจำนวนเงินประมาณ 51.4 ล้านบาท (2564: จำนวนเงินประมาณ 7.1 ล้านดอลลาร์สหรัฐอเมริกา เทียบเท่าเป็นเงินไทยจำนวนเงินประมาณ 237.5 ล้านบาท)

(2) หนี้สินที่อาจเกิดขึ้นในภายหน้า

ณ วันที่ 31 ธันวาคม 2565 และ 2564 กลุ่มบริษัทมีหนี้สินที่อาจเกิดขึ้นจากการที่สถาบันการเงินออกหนังสือค้ำประกันให้แก่หน่วยงานรัฐบาลและเอกชน ประกอบด้วย

	ล้านบาท					
	2565			2564		
	บริษัท	บริษัทย่อย	รวม	บริษัท	บริษัทย่อย	บาท
หนังสือค้ำประกัน	7.00	23.00	30.00	7.77	23.00	30.77

4.6 ปัจจัยที่มีผลกระทบต่อผลการดำเนินงานในอนาคต

โดยที่ธุรกิจของกลุ่มบริษัท มีการดำเนินกิจการอย่างครบวงจรตั้งแต่ปั่นด้าย ย้อมสีเส้นด้าย ทอผ้า และตัดเย็บเสื้อผ้าสำเร็จรูป โดยวัตถุดิบหลักเป็นผ้าฝ้ายซึ่งต้องสั่งซื้อจากต่างประเทศ และผลิตภัณฑ์ปลายน้ำเป็นการส่งออกผ้าฝ้ายและเสื้อผ้าสำเร็จรูป ดังนั้นปัจจัยที่ส่งผลกระทบต่อผลกำไรจึงมีหลายประการทั้งทางตรงและทางอ้อมจากภายใน และภายนอกประเทศ ดังนี้

- (1) ความผันผวนของราคาผ้าฝ้าย เส้นใยสังเคราะห์จากต่างประเทศ
- (2) ราคาผ้าฝ้าย เส้นด้าย และเสื้อผ้าสำเร็จรูปที่ต้องพึ่งพิงตลาดต่างประเทศเป็นส่วนใหญ่
- (3) การปรับลดมูลค่าสินค้าคงเหลือ
- (4) ค่าเผื่อการด้อยค่าของเงินลงทุนในบริษัทย่อย และบริษัทที่เกี่ยวข้องอื่นๆ
- (5) ผลประโยชน์หลังออกจากงานของพนักงานตามโครงการผลประโยชน์

5 ข้อมูลทั่วไปและข้อมูลสำคัญอื่น

5.1 ข้อพิพาททางกฎหมาย

ไม่มี

5.2 ข้อมูลทั่วไปและข้อมูลสำคัญอื่น

ข้อมูลทั่วไป	
ชื่อบริษัทที่ออกหลักทรัพย์	บริษัท โรงงานผ้าไทย จำกัด (มหาชน)
เลขทะเบียนบริษัทเลขที่	0107537000441 (เดิมเลขที่บมจ. 291)
ประเภทธุรกิจ	อุตสาหกรรมปั่นด้าย ทอผ้า เสื้อผ้าสำเร็จรูป
ทุนชำระแล้ว	หุ้นสามัญ 50,000,000 หุ้นมูลค่าหุ้นละ 10.- บาท
ที่ตั้งสำนักงานใหญ่	385 หมู่ 1 ซอยบางเมฆขาว ถนนสุขุมวิท ตำบลท้ายบ้าน อำเภอเมืองสมุทรปราการ จังหวัดสมุทรปราการ 10280
โทรศัพท์	0 2703 8484
โทรสาร	0 2387 0984, 0 2387 1983
เว็บไซต์	www.tti.co.th
อีเมล	thaitex@tti.co.th
บุคคลอ้างอิง	
นายทะเบียนหลักทรัพย์	บริษัท ศูนย์รับฝากหลักทรัพย์ (ประเทศไทย) จำกัด
ที่อยู่	93 ถนนรัชดาภิเษก แขวงดินแดง เขตดินแดง กรุงเทพมหานคร 10400
โทรศัพท์	0 2009 9000
โทรสาร	0 2009 9991
ผู้สอบบัญชี	นายประดิษฐ์ รอดลอยทุกซ์ ผู้สอบบัญชีรับอนุญาตเลขทะเบียน 218
	นางสาวนงราม เล้าหาวรีดิกล ผู้สอบบัญชีรับอนุญาตเลขทะเบียน 4334
	นางพรทิพย์ เลิศทะนงศักดิ์ ผู้สอบบัญชีรับอนุญาตเลขทะเบียน 7633 หรือ
	นางสาวชมาภรณ์ รอดลอยทุกซ์ ผู้สอบบัญชีรับอนุญาตเลขทะเบียน 9211
	นางสาวสุนันทา คำสุข ผู้สอบบัญชีรับอนุญาตเลขทะเบียน 8207
	บริษัท เอเอสทีมาสเตอร์ จำกัด
ที่อยู่	790/12 ทองหล่อทาวเวอร์ซ. ทองหล่อ 18 ถ.สุขุมวิท 55 แขวงคลองตันเหนือ เขตวัฒนา กรุงเทพมหานคร 10110
โทรศัพท์	0 2185 8842-3, 0 2185 0342
โทรสาร	0 2185 0225
ที่ปรึกษากฎหมาย	สำนักงานจรัสธรรมทนายความและการบัญชี
ที่อยู่	44 ซอยราชพฤกษ์ 5 ถนนราชพฤกษ์ แขวงบางจาก เขตภาษีเจริญ กรุงเทพมหานคร 10160
โทรศัพท์	0 2389 2298
โทรสาร	0 2389 2298
นิติบุคคลที่บริษัทไปลงทุนตั้งแต่ร้อยละ 10 ขึ้นไป	
ชื่อนิติบุคคล	บริษัท ไทยรุ่งเท็กซ์ไทล์ จำกัด
ที่อยู่	62 หมู่ 11 ซอยวิลาวัลย์ถนนบางนา-ตราด ตำบลบางโกลน อำเภอบางพลี จังหวัดสมุทรปราการ 10540
โทรศัพท์	0 2337 2325-6
โทรสาร	0 2337 2829
ประเภทธุรกิจ	โรงงานปั่นด้าย
ทุนจดทะเบียนชำระแล้ว	หุ้นสามัญ 6,000,000 หุ้นมูลค่าหุ้นละ 100.- บาท
สัดส่วนการถือหุ้น	87.31%

ส่วนที่ 2

การกำกับดูแลกิจการ



6 การกำกับดูแลกิจการ

6.1 นโยบายเกี่ยวกับการกำกับดูแลกิจการ

บริษัทฯ ตระหนักถึงความสำคัญในหลักการการกำกับดูแลกิจการที่ดี (Good Corporate Governance) จึงได้ยึดแนวทางตามหลักทศลักษณ์ และคณะกรรมการกำกับหลักทรัพย์และตลาดหลักทรัพย์ (ก.ล.ต.) กำหนด นอกจากนี้ยังได้ทำคู่มือจริยธรรมและจรรยาบรรณทางธุรกิจ เพื่อให้กรรมการ ผู้บริหาร และพนักงานได้ยึดถือเป็นแนวทางปฏิบัติ

คณะกรรมการบริษัทฯ ได้กำหนดนโยบายการกำกับดูแลกิจการดังต่อไปนี้

- (1) กำหนดกรอบโครงสร้างของการกำกับดูแลกิจการที่มีประสิทธิภาพ ให้สอดคล้องกับข้อเท็จจริงและข้อกฎหมาย โดยต้องมีความโปร่งใสและตรวจสอบได้
- (2) คณะกรรมการบริษัทฯ ผู้บริหาร และพนักงานทุกคน จะปฏิบัติหน้าที่อย่างเต็มกำลังความสามารถ ด้วยความซื่อสัตย์สุจริต เพื่อประโยชน์สูงสุดร่วมกันทุกฝ่าย และยึดมั่นในนโยบายการกำกับดูแลกิจการที่ดี รวมถึงนำคู่มือจริยธรรม และจรรยาบรรณทางธุรกิจของบริษัทฯ มาเป็นแนวทางในการปฏิบัติงาน
- (3) กำหนดขอบเขตอำนาจหน้าที่และความรับผิดชอบของทุกฝ่ายที่เกี่ยวข้อง เพื่อให้สามารถสร้างความมั่นใจได้ว่าสิทธิประโยชน์ของผู้มีส่วนได้เสียจะได้รับการปกป้องคุ้มครองอย่างเต็มที่
- (4) ไม่กระทำการใดๆ อันเป็นการละเมิดหรือลดทอนสิทธิของผู้ถือหุ้นบริษัทฯ และอำนวยความสะดวกเพื่อส่งเสริมให้ผู้ถือหุ้นได้ใช้สิทธิขั้นพื้นฐานของตน นอกเหนือไปจากสิทธิในการลงคะแนนเสียงในที่ประชุมผู้ถือหุ้น
- (5) ปฏิบัติต่อผู้ถือหุ้นทุกรายอย่างเท่าเทียมกัน เช่น ให้สิทธิในการเข้าถึงข้อมูลสารสนเทศ และมีช่องทางการสื่อสารกับบริษัทฯ ที่เหมาะสม
- (6) คณะกรรมการบริษัทฯ ผู้บริหาร และพนักงานทุกคน จะยึดมั่นในจริยธรรมและคุณธรรมในการปฏิบัติหน้าที่ โดยปฏิบัติต่อผู้มีส่วนได้ส่วนเสียทุกฝ่ายอย่างเท่าเทียมกันพร้อมทั้งดูแลสอดส่อง ควบคุม และป้องกันการตัดสินใจหรือการกระทำใดๆ ที่มีความขัดแย้งทางผลประโยชน์
- (7) เปิดเผยข้อมูลข่าวสารที่มีนัยสำคัญของบริษัทฯ อย่างถูกต้องครบถ้วน และตรงตามกำหนดเวลาที่กฎหมายกำหนดไว้
- (8) กำหนดกลยุทธ์ นโยบาย และแผนงานที่สำคัญและจำเป็นต่อการดำเนินธุรกิจของบริษัทฯ รวมถึงการวางระบบที่มีประสิทธิภาพในการติดตามและวัดผลการบริหารจัดการของฝ่ายบริหาร
- (9) พิจารณากำหนดจริยธรรมและจรรยาบรรณทางธุรกิจของบริษัทฯ เพื่อให้คณะกรรมการฯ ผู้บริหาร พนักงานทุกคนใช้เป็นแนวทางในการประพฤติปฏิบัติ ควบคู่ไปกับระเบียบข้อบังคับของบริษัทฯ
- (10) จัดให้มีการประเมินตนเองทุกปีเพื่อใช้ตรวจสอบการปฏิบัติหน้าที่ของคณะกรรมการ
- (11) คณะกรรมการบริษัทฯ กำหนดให้มีช่องทางที่จะสามารถสื่อสารกับผู้ถือหุ้น นักลงทุน หน่วยงานกำกับดูแล รวมถึงการให้ข้อมูลสารสนเทศทั่วไปแก่ผู้ถือหุ้นและผู้มีส่วนได้เสีย

ทั้งนี้คณะกรรมการบริษัทฯ ตระหนักถึงการส่งเสริมการปฏิบัติหน้าที่และความรับผิดชอบต่อกรรมการผู้บริหารและพนักงานให้เป็นไปตามหลักการการกำกับดูแลกิจการที่ดีตามที่คณะกรรมการได้กำหนดคณะกรรมการจึงได้จัดให้มีการสื่อสารนโยบายการกำกับดูแลกิจการที่ดีและคู่มือจริยธรรมและจรรยาบรรณทางธุรกิจโดยสื่อผ่านในหลายช่องทางดังนี้

- คู่มือพนักงาน
- คู่มือ “นโยบายการกำกับดูแลกิจการที่ดี”
- คู่มือ “จริยธรรมและจรรยาบรรณทางธุรกิจ”
- เว็บไซต์ของบริษัทฯ (www.tti.co.th)

- บอร์ดประชาสัมพันธ์ของบริษัทฯ

นอกจากนี้ บริษัทฯ ได้จัดให้มีการอบรมหลักการการกำกับดูแลกิจการที่ดีในหลักสูตรปฐมนิเทศกรรมการและพนักงานใหม่ของบริษัทฯ อย่างต่อเนื่อง

6.2 คณะกรรมการชุดย่อย

(1) โครงสร้างกรรมการบริษัท

ภายในคณะกรรมการของบริษัทฯ ทั้ง 10 คน ได้มีการแบ่งเป็นคณะกรรมการชุดย่อย ดังนี้

- ก. คณะกรรมการบริหาร 6 คน ดังนี้
1. นายบุญนำ บุญนำทรัพย์
 2. นายมงคล มังกรกนก
 3. นายไพบุลย์ จรูญชัยคนากิจ
 4. นายธวัชชัย ไชยะภินันท์
 5. นายกำจร ชื่นชูจิตต์
 6. นางสาวนฤมล วรฤทธิชัย
- ข. คณะกรรมการตรวจสอบ 3 คน
- ค. คณะกรรมการสรรหา 3 คน
- ง. คณะกรรมการพิจารณาค่าตอบแทน 3 คน และผู้บริหาร

สำหรับอำนาจหน้าที่ของกรรมการแต่ละชุดนั้นเป็นดังนี้

- **คณะกรรมการบริษัท** มีอำนาจหน้าที่ในประการที่สำคัญคือ จัดการให้เป็นไปตามวัตถุประสงค์ ข้อบังคับ และมติของที่ประชุมผู้ถือหุ้น รวมถึง
 1. การให้ความเห็นชอบในการดำเนินงานที่สำคัญ เช่น วิสัยทัศน์ กลยุทธ์ เป้าหมายและความเสี่ยง เป็นต้น
 2. การติดตามและดูแลฝ่ายจัดการดำเนินงานตามนโยบาย
 3. การควบคุมภายในและการบริหารความเสี่ยง
 4. การกำหนดให้มีนโยบายในการกำกับดูแลกิจการและจรรยาบรรณในการทำธุรกิจเป็นลายลักษณ์อักษร และให้ความเห็นชอบในนโยบายดังกล่าว
 5. พิจารณาเรื่อง ที่อาจเกิดความขัดแย้งทางผลประโยชน์อย่างรอบคอบ
 6. กำหนดนโยบายด้านการบริหารความเสี่ยงให้ครอบคลุมทั้งองค์กร
- **คณะกรรมการบริหาร** มีอำนาจหน้าที่ดังนี้
 1. มีอำนาจสั่งการวางแผนและดำเนินกิจการของบริษัทฯ ให้เป็นไปตามนโยบายที่คณะกรรมการของบริษัทฯ กำหนด
 2. กำหนดกลยุทธ์ ในการดำเนินธุรกิจของบริษัทฯ ภายใต้ขอบเขตวัตถุประสงค์และ/หรือแผนนโยบายของบริษัทฯ
 3. เสนอแผนการลงทุนและ/หรือการระดมทุนของบริษัทฯ เพื่อให้คณะกรรมการบริษัทฯ และ/หรือที่ประชุมผู้ถือหุ้น พิจารณาอนุมัติแล้วแต่กรณี
 4. อนุมัติการแต่งตั้งที่ปรึกษาด้านต่างๆ ที่จำเป็นต่อการดำเนินงานของบริษัทฯ ภายในวงเงินที่คณะกรรมการได้มอบอำนาจไว้
 5. มีอำนาจพิจารณา กำหนดสวัสดิการให้แก่พนักงานตามความเหมาะสมกับสภาพการณ์ประเพณีและกฎหมายที่ใช้บังคับ
 6. มีอำนาจอนุมัติการซื้อการจัดจ้างการเช่าซื้อทรัพย์สินใดๆ ตลอดจนมีอำนาจลงทุนและดำเนินการชำระค่าใช้จ่ายต่างๆ ที่จำเป็นต่อการดำเนินงานของบริษัทฯ โดยมีรายละเอียดตามผังอำนาจอนุมัติที่คณะกรรมการบริษัทฯ กำหนด ภายในวงเงินที่คณะกรรมการบริษัทฯ ได้มอบอำนาจไว้

7. มีอำนาจอนุมัติการกู้ยืมเงินเบิกเงินเกินบัญชีจากธนาคารนิติบุคคลหรือสถาบันการเงินอื่นใดเพื่อประโยชน์ในการดำเนินธุรกิจของบริษัทฯ
8. มีอำนาจในการอนุมัติการซื้อทรัพย์สินหรือการชำระราคาใดๆอันสืบเนื่องมาจากการดำเนินงานของบริษัทฯ ตามสัญญาและ/หรือข้อตกลงกับคู่ค้าโดยมีรายละเอียดตามผังอำนาจอนุมัติที่คณะกรรมการบริษัทฯ กำหนด

● **คณะกรรมการตรวจสอบมีอำนาจหน้าที่ดังนี้**

1. สอบทานให้บริษัทฯ มีการรายงานทางการเงินอย่างถูกต้องและเพียงพอ
2. สอบทานให้บริษัทฯ มีระบบการควบคุมภายใน (Internal Control) และระบบการตรวจสอบภายใน (Internal Audit) ที่เหมาะสมมีประสิทธิภาพและพิจารณาความเป็นอิสระของหน่วยงานตรวจสอบภายในตลอดจนให้ความเห็นชอบในการพิจารณาแต่งตั้งโยกย้ายเลิกจ้างหัวหน้าหน่วยงานตรวจสอบภายใน หรือหน่วยงานอื่นใดที่รับผิดชอบเกี่ยวกับการตรวจสอบภายใน
3. สอบทานให้บริษัทฯ ปฏิบัติตามกฎหมายว่าด้วยหลักทรัพย์และตลาดหลักทรัพย์ข้อกำหนดของตลาดหลักทรัพย์และกฎหมายที่เกี่ยวข้องกับธุรกิจของบริษัทฯ
4. พิจารณา คัดเลือก เสนอแต่งตั้งบุคคลซึ่งมีความเป็นอิสระเพื่อทำหน้าที่เป็นผู้สอบบัญชีของบริษัทฯ และเสนอคำตอบแทนของบุคคลดังกล่าวรวมทั้งเข้าร่วมประชุมกับผู้สอบบัญชีโดยไม่มีฝ่ายจัดการเข้าร่วมประชุมด้วยอย่างน้อยปีละ 1 ครั้ง
5. พิจารณารายการที่เกี่ยวข้องกันหรือรายการที่อาจมีความขัดแย้งทางผลประโยชน์ให้เป็นไปตามกฎหมายและข้อกำหนดของตลาดหลักทรัพย์ ทั้งนี้เพื่อให้มั่นใจว่ารายการดังกล่าวสมเหตุสมผลและเป็นประโยชน์สูงสุดต่อบริษัทฯ
6. จัดทำรายงานของคณะกรรมการตรวจสอบโดยเปิดเผยไว้ในรายงานประจำปีของบริษัทฯ ซึ่งรายงานดังกล่าวต้องลงนามโดยประธานคณะกรรมการตรวจสอบ
7. ปฏิบัติการอื่นใดตามที่คณะกรรมการของบริษัทฯ มอบหมายด้วยความเห็นชอบจากคณะกรรมการตรวจสอบ

● **คณะกรรมการสรรหา**

มีอำนาจหน้าที่กำหนดหลักเกณฑ์และคุณสมบัติของผู้ที่จะดำรงตำแหน่งผู้บริหารระดับสูงและกรรมการของบริษัทฯ กล่าวคือเสนอชื่อบุคคลที่เหมาะสมแก่การเป็นผู้บริหารระดับสูงให้คณะกรรมการบริษัทฯ พิจารณาและเสนอชื่อบุคคลที่เหมาะสมเป็นกรรมการบริษัทฯ ให้ที่ประชุมผู้ถือหุ้นเป็นผู้พิจารณา

● **คณะกรรมการพิจารณาคำตอบแทนกรรมการและผู้บริหารระดับสูง**

มีอำนาจหน้าที่พิจารณาหลักเกณฑ์ในการจ่ายและรูปแบบของคำตอบแทนของกรรมการและผู้บริหารเพื่อเสนอต่อคณะกรรมการบริษัทฯ ทั้งนี้คณะกรรมการจะพิจารณาอนุมัติคำตอบแทนของผู้บริหารระดับสูงส่วนคำตอบแทนของกรรมการนั้นจะได้เสนอให้ที่ประชุมผู้ถือหุ้นพิจารณาต่อไป

(2) กรรมการตรวจสอบ

ผู้ที่มีความรู้ความสามารถในการสอบทานงบการเงิน คือ นายปรีชา ชัยพรหมประสิทธิ์

6.3 การสรรหาและแต่งตั้งกรรมการและผู้บริหารระดับสูงสุด

ในการสรรหากรรมการนั้น กรรมการทุกคนมีสิทธิที่จะเสนอชื่อบุคคลที่มีคุณสมบัติเหมาะสมเพื่อให้ที่ประชุมผู้ถือหุ้นพิจารณาอนุมัติ เว้นแต่ในกรณีที่คณะกรรมการใช้สิทธิเลือกตั้งกรรมการแทนตำแหน่งกรรมการที่ว่างลงเพราะเหตุอื่นนอกจากถึงคราวออกตามวาระ อย่างไรก็ตามผู้ถือหุ้นทุกคนก็มีสิทธิที่จะเสนอชื่อบุคคลที่ตนเห็นว่ามีคุณสมบัติเหมาะสมเพื่อให้ที่ประชุมผู้ถือหุ้นพิจารณาอนุมัติเช่นกัน

(1) คณะกรรมการบริษัท

ก. องค์ประกอบและการเลือกตั้ง

ตามข้อบังคับของบริษัทฯ หมวดที่ 4 คณะกรรมการข้อ 16 ให้ที่ประชุมผู้ถือหุ้นเป็นผู้กำหนดจำนวนกรรมการบริษัทฯ แต่ต้องไม่น้อยกว่า 5 คนและไม่เกิน 17 คน และเลือกตั้งบุคคลที่ไม่มีลักษณะต้องห้ามตามกฎหมายและข้อบังคับของบริษัทฯ รวมทั้งต้องไม่มีลักษณะที่แสดงถึงการขาดความเหมาะสมที่จะได้รับความไว้วางใจให้บริหารจัดการกิจการที่มีมหาชนเป็นผู้ถือหุ้นตามที่คณะกรรมการกำกับหลักทรัพย์และตลาดหลักทรัพย์ประกาศกำหนด และกรรมการบริษัทฯ ไม่น้อยกว่ากึ่งหนึ่งของจำนวนกรรมการบริษัทฯ ทั้งหมดต้องมีถิ่นที่อยู่ในราชอาณาจักรและมีจำนวนกรรมการอิสระและกรรมการตรวจสอบเป็นไปตามกฎหมายว่าด้วยหลักทรัพย์และตลาดหลักทรัพย์

ข. คุณสมบัติกรรมการบริษัทฯ

1. ต้องเป็นบุคคลธรรมดาและบรรลุนิติภาวะ
2. ไม่เป็นบุคคลล้มละลาย คนไร้ความสามารถ หรือคนเสมือนไร้ความสามารถ
3. ไม่เคยรับโทษจำคุกโดยคำพิพากษาถึงที่สุดให้จำคุกในความผิดเกี่ยวกับทรัพย์สินที่ได้กระทำโดยทุจริต
4. ไม่เคยถูกลงโทษไล่ออกหรือปลดออกจากราชการ หรือองค์การ หรือหน่วยงานของรัฐฐานทุจริตต่อหน้าที่
5. ไม่เป็นบุคคลที่มีลักษณะที่แสดงถึงการขาดความเหมาะสมที่จะได้รับความไว้วางใจให้บริหารจัดการกิจการที่มีมหาชนเป็นผู้ถือหุ้นตามที่คณะกรรมการ ก.ล.ต. ประกาศกำหนด

ค. วิธีการเลือกตั้งกรรมการบริษัทฯ

ตามข้อบังคับของบริษัทฯ หมวดที่ 4 คณะกรรมการข้อ 18 ให้ที่ประชุมผู้ถือหุ้นเลือกตั้งกรรมการตามหลักเกณฑ์และวิธีการดังต่อไปนี้

1. ผู้ถือหุ้นคนหนึ่งมีคะแนนเสียงเท่ากับ 1 หุ้น ต่อ 1 เสียง
2. ผู้ถือหุ้นแต่ละคนจะต้องใช้คะแนนเสียงของตนที่มีอยู่ทั้งหมดตาม 1 เลือกตั้งบุคคลคนเดียวหรือหลายคนเป็นกรรมการก็ได้แต่จะแบ่งคะแนนเสียงให้แก่ผู้ใดมากน้อยเพียงใดไม่ได้
3. บุคคลซึ่งได้รับคะแนนเสียงสูงสุดตามลำดับลงมา เป็นผู้ได้รับการเลือกตั้งเป็นกรรมการเท่าจำนวนกรรมการที่จะพึงมีหรือจะพึงเลือกตั้งในครั้งนั้นในกรณีที่บุคคลซึ่งได้รับการเลือกตั้งในลำดับถัดลงมา มีคะแนนเสียงเท่ากันเกินจำนวนกรรมการที่จะพึงมีหรือจะพึงเลือกตั้งในครั้งนั้นให้ประธานที่ประชุมออกเสียงได้เพิ่มขึ้นอีก 1 เสียง เป็นเสียงชี้ขาด

ง. วาระการดำรงตำแหน่ง

1. การออกตามวาระ

ตามข้อบังคับของบริษัทฯ หมวดที่ 4 คณะกรรมการข้อ 20 กำหนดให้ในการประชุมผู้ถือหุ้นสามัญประจำปีทุกครั้งให้กรรมการออกจากตำแหน่งจำนวน 1 ใน 3 เป็นอัตรา ถ้าจำนวนกรรมการที่จะแบ่งออกให้ครบเป็นสามส่วนไม่ได้ก็ให้ออกโดยจำนวนใกล้เคียงที่สุดกับส่วน 1 ใน 3

กรรมการที่จะต้องออกจากตำแหน่งในปีแรกและปีที่สองภายหลังจากจดทะเบียนบริษัทนั้นให้ใช้วิธีจับสลากกันว่าผู้ใดจะเป็นผู้ออกก่อนในปีหลังๆต่อไปให้กรรมการคนที่อยู่ในตำแหน่งนานที่สุดนั้นเป็นผู้ออกจากตำแหน่ง

กรรมการซึ่งพ้นจากตำแหน่งไปตามวาระนั้น มีสิทธิได้รับเลือกตั้งเป็นกรรมการใหม่ได้

2. การออกที่มีใช้การออกตามวาระ

ตามข้อบังคับของบริษัทฯ หมวดที่ 4 คณะกรรมการข้อ 21 กำหนดให้นอกจากการพ้นจากตำแหน่งตามวาระแล้ว กรรมการพ้นจากตำแหน่งเมื่อ

- 1) ตาย
- 2) ลาออก
- 3) ขาดคุณสมบัติหรือมีลักษณะต้องห้ามตามข้อ 17 แห่งข้อบังคับนี้
- 4) ที่ประชุมผู้ถือหุ้นมีมติให้ออกตามข้อ 25 แห่งข้อบังคับนี้
- 5) ศาลมีคำสั่งให้ออก

บริษัทฯ ไม่ได้กำหนดจำนวนวาระสูงสุดที่จะดำรงตำแหน่งติดต่อกันได้ ทั้งนี้ให้เป็นดุลยพินิจของผู้ถือหุ้นในการพิจารณาเลือกตั้งบุคคลหนึ่งบุคคลใดให้ดำรงตำแหน่งเป็นกรรมการ

(2) คณะกรรมการตรวจสอบ

ก. องค์ประกอบและการเลือกตั้ง

คณะกรรมการตรวจสอบต้องมีจำนวนไม่น้อยกว่า 3 คนประกอบด้วยประธานกรรมการตรวจสอบและกรรมการตรวจสอบ โดยทั้งหมดต้องเป็นกรรมการบริษัทและมีคุณสมบัติเป็นกรรมการตรวจสอบตามที่สำนักงานคณะกรรมการกำกับหลักทรัพย์และตลาดหลักทรัพย์กำหนดดังนี้

1. ได้รับแต่งตั้งจากคณะกรรมการบริษัทหรือที่ประชุมผู้ถือหุ้นของบริษัทฯ
2. เป็นกรรมการอิสระ
3. ไม่เป็นกรรมการที่ได้รับมอบหมายจากคณะกรรมการบริษัทให้ตัดสินใจในการดำเนินกิจการของบริษัทใหญ่ บริษัทย่อยบริษัทร่วมบริษัทย่อยลำดับเดียวกันหรือนิติบุคคลที่อาจมีความขัดแย้ง
4. มีหน้าที่ตามที่ตลาดหลักทรัพย์แห่งประเทศไทยและบริษัทกำหนด
5. มีความรู้และประสบการณ์เพียงพอที่จะสามารถทำหน้าที่ในฐานะกรรมการตรวจสอบทั้งนี้ต้องมีกรรมการตรวจสอบอย่างน้อยหนึ่งคนที่มีความรู้และประสบการณ์เพียงพอที่จะสามารถทำหน้าที่ในการสอบทานความน่าเชื่อถือของการเงินได้

ทั้งนี้หากสำนักงานคณะกรรมการกำกับหลักทรัพย์และตลาดหลักทรัพย์และ/หรือคณะกรรมการกำกับตลาดทุนได้มีประกาศเปลี่ยนแปลงคุณสมบัติกรรมการตรวจสอบใหม่กรรมการตรวจสอบของบริษัทฯ ต้องมีคุณสมบัติตามที่ได้มีประกาศเปลี่ยนแปลงไปทุกประการ

ข. วาระการดำรงตำแหน่ง

คณะกรรมการตรวจสอบมีวาระการดำรงตำแหน่งคราวละ 2 ปี นับแต่วันที่คณะกรรมการบริษัทแต่งตั้ง

1. การออกจากตำแหน่งตามวาระ

เมื่อคณะกรรมการตรวจสอบดำรงตำแหน่งครบวาระ ให้คณะกรรมการบริษัทหรือที่ประชุมผู้ถือหุ้นแต่งตั้งคณะกรรมการตรวจสอบชุดใหม่แทนคณะกรรมการตรวจสอบชุดเดิมที่หมดวาระลงทั้งนี้ในการแต่งตั้งต้องกระทำภายใน 2 เดือนนับแต่วันครบวาระของคณะกรรมการตรวจสอบชุดเดิมโดยกรรมการตรวจสอบซึ่งพ้นจากตำแหน่งตามวาระอาจได้รับการแต่งตั้งใหม่อีกได้

2. การออกที่มีใช้การออกตามวาระ

นอกเหนือจากการพ้นจากตำแหน่งตามวาระแล้ว ให้กรรมการตรวจสอบพ้นจากตำแหน่งเมื่อ

- 1) พ้นจากสภาพการเป็นกรรมการบริษัท
- 2) ลาออก
- 3) ตาย

- 4) คณะกรรมการบริษัทฯ มีมติถอดถอนให้พ้นจากตำแหน่งก่อนครบวาระ
- 5) ขาดคุณสมบัติการเป็นกรรมการตรวจสอบตามที่สำนักงานคณะกรรมการกำกับหลักทรัพย์และตลาดหลักทรัพย์กำหนด

ในกรณีที่ตำแหน่งกรรมการตรวจสอบว่างลงเพราะสาเหตุอื่นนอกจากถึงคราวออกตามวาระและยังคงเหลือวาระไม่น้อยกว่า 2 เดือนให้คณะกรรมการบริษัทฯ หรือที่ประชุมผู้ถือหุ้นแต่งตั้งบุคคลที่มีคุณสมบัติครบถ้วนเป็นกรรมการตรวจสอบแทนตำแหน่งที่ว่างในการประชุมคราวถัดไปบุคคลซึ่งเข้าเป็นกรรมการตรวจสอบแทนดังกล่าวจะอยู่ในตำแหน่งได้เพียงเท่าวาระที่เหลืออยู่ของกรรมการตรวจสอบที่ตนแทน

กรรมการตรวจสอบสามารถดำรงตำแหน่งติดต่อกันโดยไม่จำกัดวาระ ทั้งนี้ขึ้นอยู่กับดุลยพินิจในการพิจารณาของคณะกรรมการบริษัทฯ

(3) คณะกรรมการบริหาร

ก. องค์ประกอบและการเลือกตั้ง

คณะกรรมการบริษัทฯ เป็นผู้แต่งตั้งกรรมการให้เป็นคณะกรรมการบริหารจำนวน 7 คน ประกอบด้วยกรรมการผู้อำนวยการเป็นประธานกรรมการบริหาร และกรรมการอื่นอีก 5 คน ทั้งนี้การแต่งตั้งได้พิจารณาจากความรู้และประสบการณ์ที่เพียงพอแก่การทำหน้าที่บริหารจัดการกิจการของบริษัทฯ ได้เป็นอย่างดี

ข. วาระการดำรงตำแหน่ง

1. การออกตามวาระ

ให้กรรมการบริหารแต่ละคนมีวาระการดำรงตำแหน่งครบเท่าที่ตนยังดำรงตำแหน่งกรรมการบริษัทฯ และให้พ้นจากตำแหน่งกรรมการบริหารเมื่อตนพ้นจากตำแหน่งกรรมการตามวาระ

2. การออกที่มิใช่การออกตามวาระ

นอกเหนือจากการพ้นจากตำแหน่งตามวาระแล้ว ให้กรรมการบริหารพ้นจากตำแหน่งเมื่อ

- 1) ลาออก
- 2) ตาย
- 3) คณะกรรมการบริษัทฯ มีมติถอดถอนให้พ้นจากตำแหน่งก่อนครบวาระ
- 4) ขาดคุณสมบัติการเป็นกรรมการตรวจสอบตามที่สำนักงานคณะกรรมการกำกับหลักทรัพย์และตลาดหลักทรัพย์กำหนด

ในกรณีที่ตำแหน่งกรรมการบริหารว่างลงเพราะสาเหตุอื่นนอกจากถึงคราวออกตามวาระและยังคงเหลือวาระไม่น้อยกว่า 2 เดือนให้คณะกรรมการบริษัทฯ แต่งตั้งกรรมการบริหารแทนตำแหน่งที่ว่างในการประชุมคณะกรรมการบริษัทฯ คราวถัดไปบุคคลซึ่งเข้าเป็นกรรมการบริหารดังกล่าวจะอยู่ในตำแหน่งได้เพียงเท่าวาระที่เหลืออยู่ของกรรมการบริหารที่ตนแทน

(4) กรรมการอิสระ

บริษัทฯ มีกรรมการอิสระจำนวน 4 คน (ไม่น้อยกว่า 1 ใน 3 ของจำนวนกรรมการทั้งหมด) มีหลักเกณฑ์ในการกำหนดคุณสมบัติและกระบวนการสรรหา ดังนี้

ก. คุณสมบัติกรรมการอิสระ

1. ถือหุ้นไม่เกินร้อยละหนึ่งของจำนวนหุ้นที่มีสิทธิออกเสียงทั้งหมดของบริษัทฯ บริษัทฯ ย่อย ผู้ถือหุ้นรายใหญ่ หรือผู้มีอำนาจควบคุมของบริษัทฯ ทั้งนี้ได้นับรวมการถือหุ้นของผู้ที่เกี่ยวข้องของกรรมการอิสระแต่ละรายแล้ว
2. ไม่เป็นหรือเคยเป็นกรรมการที่มีส่วนร่วมบริหารงาน ลูกจ้าง พนักงาน ที่ปรึกษาที่ได้เงินเดือนประจำ หรือผู้มีอำนาจควบคุมของบริษัทฯ บริษัทฯ ย่อย ผู้ถือหุ้นใหญ่ หรือของผู้มีอำนาจควบคุมของบริษัทฯ

3. ไม่เป็นบุคคลที่มีความสัมพันธ์ทางสายโลหิต หรือโดยการจดทะเบียนตามกฎหมายในลักษณะที่เป็น บิดามารดา คู่สมรส พี่น้อง และบุตร รวมทั้งคู่สมรสของบุตรของกรรมการ ผู้ถือหุ้นรายใหญ่ผู้มีอำนาจควบคุม หรือบุคคลที่จะได้รับการเสนอให้เป็นผู้บริหารหรือผู้มีอำนาจควบคุมของบริษัทหรือบริษัทย่อย
4. ไม่มีหรือเคยมีความสัมพันธ์ทางธุรกิจกับบริษัท บริษัทย่อยผู้ถือหุ้นรายใหญ่ หรือผู้มีอำนาจควบคุมของบริษัท ในลักษณะที่อาจเป็นการขัดขวางการใช้วิจารณญาณอย่างอิสระของตน รวมทั้งไม่เป็นหรือเคยเป็นผู้ถือหุ้นที่มีนัย หรือผู้มีอำนาจควบคุมของผู้ที่มีความสัมพันธ์ทางธุรกิจกับบริษัท บริษัทย่อยผู้ถือหุ้นรายใหญ่หรือผู้มีอำนาจควบคุมของบริษัท

ความสัมพันธ์ทางธุรกิจตามวรรคหนึ่งรวมถึงการทำรายการทางการค้าที่กระทำเป็นปกติเพื่อประกอบกิจการการเช่าหรือให้เช่าอสังหาริมทรัพย์ รายการเกี่ยวกับหลักทรัพย์หรือบริการหรือการให้หรือรับความช่วยเหลือทางการเงิน ด้วยการรับหรือให้กู้ยืม ค่าประกัน การให้หลักทรัพย์เป็นหลักประกันหนี้ รวมถึงพฤติการณ์อื่นทำนองเดียวกัน ซึ่งเป็นผลให้บริษัท หรือคู่สัญญาที่มีภาระหนี้ที่ต้องชำระต่ออีกฝ่ายหนึ่งตั้งแต่ร้อยละสามของสินทรัพย์ที่มีตัวตนสุทธิของบริษัท หรือตั้งแต่ยี่สิบล้านบาทขึ้นไปแล้วแต่จำนวนใดจะต่ำกว่า ทั้งนี้การคำนวณภาระหนี้ดังกล่าวให้เป็นไปตามวิธีการคำนวณมูลค่าของรายการที่เกี่ยวข้องกันตามประกาศคณะกรรมการกำกับตลาดทุนว่าด้วยหลักเกณฑ์ในการทำรายการที่เกี่ยวข้องกันโดยอนุโลม

5. ไม่เป็นหรือเคยเป็นผู้สอบบัญชีของบริษัท บริษัทย่อยผู้ถือหุ้นรายใหญ่หรือผู้มีอำนาจควบคุมของบริษัท และไม่ใช่ผู้ถือหุ้นที่มีนัยผู้มีอำนาจควบคุม หรือหุ้นส่วนของสำนักงานสอบบัญชี ซึ่งมีผู้สอบบัญชีของบริษัทหรือบริษัทย่อย ผู้ถือหุ้นรายใหญ่ หรือผู้มีอำนาจควบคุมของผู้ขออนุญาตสังกัดอยู่
6. ไม่เป็นหรือเคยเป็นผู้ให้บริการทางวิชาชีพใดๆ ซึ่งรวมถึงการให้บริการเป็นที่ปรึกษากฎหมายหรือที่ปรึกษาทางการเงิน ซึ่งได้รับค่าบริการเกินกว่าสองล้านบาทต่อปีจากบริษัท บริษัทย่อยผู้ถือหุ้นรายใหญ่หรือผู้มีอำนาจควบคุมของบริษัท และไม่ใช่ผู้ถือหุ้นที่มีนัย ผู้มีอำนาจควบคุม หรือหุ้นส่วนของผู้ให้บริการทางวิชาชีพนั้นด้วย
7. ไม่เป็นกรรมการที่ได้รับการแต่งตั้งขึ้นเพื่อเป็นตัวแทนของกรรมการของบริษัท ผู้ถือหุ้นรายใหญ่หรือผู้ถือหุ้นซึ่งเป็นผู้ที่เกี่ยวข้องกับผู้ถือหุ้นรายใหญ่
8. ไม่ประกอบกิจการที่มีสภาพอย่างเดียวกันและเป็นการแข่งขันที่มีนัยกับกิจการของบริษัท หรือบริษัทย่อย หรือไม่ถือหุ้นส่วนที่มีนัยในห้างหุ้นส่วน หรือเป็นกรรมการที่มีส่วนร่วมบริหารงาน ลูกจ้าง พนักงาน ที่ปรึกษาที่รับเงินเดือนประจำ หรือถือหุ้นเกินร้อยละหนึ่งของจำนวนหุ้นที่มีสิทธิออกเสียงทั้งหมดของบริษัทอื่น ซึ่งประกอบกิจการที่มีสภาพอย่างเดียวกันและเป็นการแข่งขันที่มีนัยกับกิจการของบริษัท หรือบริษัทย่อย

9. ไม่มีลักษณะอื่นใดที่ทำให้ไม่สามารถให้ความเห็นอย่างเป็นอิสระเกี่ยวกับการดำเนินงานของบริษัท
ภายหลังได้รับการแต่งตั้งให้เป็นกรรมการอิสระที่มีลักษณะเป็นไปตาม 1 ถึง 9 แล้วกรรมการอิสระอาจได้รับมอบหมายจากคณะกรรมการบริษัทให้ตัดสินใจในการดำเนินกิจการของบริษัทหรือบริษัทย่อยโดยมีการตัดสินใจในรูปแบบขององค์คณะ (Collective Decision) ได้

ข. กระบวนการสรรหากรรมการอิสระ

คณะกรรมการสรรหาจะคัดเลือกบุคคลที่มีคุณสมบัติดังกล่าวข้างต้น และมีประสบการณ์เข้าใจธุรกิจที่เกี่ยวข้องกับธุรกิจของบริษัท เป็นผู้มิวิสัยทัศน์และมีเวลาเพียงพอในการปฏิบัติหน้าที่ เสนอให้คณะกรรมการบริษัทร่วมกันพิจารณาเพื่อเสนอต่อที่ประชุมผู้ถือหุ้นอนุมัติอีกครั้งหนึ่ง

- (5) การแต่งตั้งกรรมการผู้อำนวยการ
แต่งตั้งโดยที่ประชุมคณะกรรมการบริษัท
- (6) การแต่งตั้งผู้บริหารรายอื่นๆ
กรรมการสรรหาที่มีอำนาจเสนอชื่อบุคคลอื่นที่เป็นพนักงานบริษัทให้ดำรงตำแหน่งเป็นผู้บริหารระดับสูงของบริษัทได้ ทั้งนี้ โดยความเห็นชอบของคณะกรรมการบริหาร

6.4 การกำกับดูแลการดำเนินงานของบริษัทย่อย

บริษัท มีกลไกในการกำกับดูแลที่ทำให้สามารถควบคุมดูแลการจัดการและรับผิดชอบการดำเนินงานของบริษัทย่อยเพื่อดูแลรักษาผลประโยชน์ในเงินลงทุนของบริษัทฯ ดังนี้

- (1) บริษัทมีการส่งบุคคลเพื่อเป็นตัวแทนของบริษัทฯ ไปเป็นกรรมการผู้บริหารหรือผู้มีอำนาจควบคุมในบริษัทดังกล่าวตามสัดส่วนการถือหุ้นโดยบุคคลที่จัดตั้งไปนั้นจะต้องได้รับมติเห็นชอบจากที่ประชุมคณะกรรมการบริษัท
- (2) บริษัทมีนโยบายที่จะแต่งตั้งผู้สอบบัญชีรายเดียวกันให้เป็นผู้สอบบัญชีของบริษัทฯ และบริษัทย่อยเพื่อเป็นกลไกในการกำกับการเปิดเผยข้อมูลฐานะการเงินและผลการดำเนินงานการทำรายการระหว่างบริษัทย่อยกับบุคคลที่เกี่ยวข้องการได้มาหรือจำหน่ายไปซึ่งสินทรัพย์ หรือการทำรายการสำคัญอื่นใดของบริษัทย่อยให้ครบถ้วนถูกต้องและใช้หลักเกณฑ์ที่เกี่ยวข้องกับการเปิดเผยข้อมูลและการทำรายการในลักษณะดังกล่าวข้างต้นในการทำงานเกี่ยวกับหลักเกณฑ์ของบริษัทฯ

6.5 การกำกับการดูแลเรื่องการใช้ข้อมูลภายใน

บริษัทกำหนดมาตรการควบคุมดูแลไม่ให้เกิดกรรมการและ/หรือผู้บริหารใช้ประโยชน์จากข้อมูลภายในของบริษัทฯ ไปใช้เพื่อประโยชน์ส่วนตนรวมทั้งเพื่อการซื้อขายหลักทรัพย์ ดังนี้

กรรมการต้องปฏิบัติหน้าที่ให้เป็นไปตามกฎหมายวัตถุประสงค์และข้อบังคับของบริษัทฯ ตลอดจนมติของที่ประชุมผู้ถือหุ้นการเปิดเผยข้อมูลต่างๆ ที่เกี่ยวกับกระบวนการผลิตอันมีนัยสำคัญและมีผลกระทบต่อบริษัทฯ จะต้องได้รับความเห็นชอบจากกรรมการผู้อำนวยการเสียก่อน แต่ถ้าข้อมูลใดที่มีผลกระทบต่อผู้ลงทุนต้องผ่านความเห็นชอบจากที่ประชุมคณะกรรมการบริษัท

นโยบายและวิธีการติดตามดูแลในการนำข้อมูลภายในไปใช้เพื่อประโยชน์ส่วนตนนั้น บริษัทฯ มอบหมายให้คณะกรรมการบริษัท เป็นผู้ดูแลและพิจารณาตัดสินความผิดในกรณีที่มีกรรมการและ/หรือผู้บริหารมีการใช้ข้อมูลภายในเพื่อประโยชน์ส่วนตัวโดยมอบหมายให้กรรมการผู้อำนวยการเป็นผู้พิจารณาความผิดตามมาตรการการลงโทษที่เป็นไปตามมติที่ประชุมของคณะกรรมการบริษัท หากพนักงานของบริษัทฯ กระทำความผิดดังกล่าว

นอกจากนี้ทางบริษัทฯ ได้จัดทำเป็นข้อปฏิบัติว่าคณะกรรมการบริษัทและผู้บริหารของบริษัทฯ ห้ามทำการซื้อขายหลักทรัพย์ในช่วง 1 เดือนก่อนที่ข้อมูลงบการเงินหรือข้อมูลอื่นที่มีผลกระทบต่อราคาหลักทรัพย์ของบริษัทฯ จะเผยแพร่ต่อสาธารณชนและต้องไม่ซื้อขายหลักทรัพย์ของบริษัทฯ จนกว่าจะพ้นระยะเวลา 24 ชั่วโมง นับแต่การเปิดเผยข้อมูลนั้นสู่สาธารณะทั้งหมดแล้ว

สำหรับนโยบายและวิธีการติดตามดูแลการใช้ข้อมูลภายในไปใช้เพื่อซื้อขายหลักทรัพย์นั้น ได้กำหนดให้เลขานุการบริษัทฯ เป็นผู้ยื่นแบบรายงานการซื้อขายหลักทรัพย์ (แบบ 59-2) ของกรรมการทุกคนในทุกครั้งที่มีการซื้อขายหลักทรัพย์ และรายงานให้ประธานกรรมการทราบทุกครั้ง

นโยบายการควบคุมภายใน

คณะกรรมการบริษัทฯ ให้ความสำคัญต่อระบบการควบคุมภายในที่เพียงพอและเหมาะสม ในทุกระดับการปฏิบัติงานมีระบบการควบคุมภายในที่ครอบคลุมทุกด้าน ทั้งการสร้างสภาพแวดล้อมการควบคุมการประเมินความเสี่ยงกิจกรรมการควบคุมข้อมูลและการสื่อสารและการติดตามรวมถึงการดำเนินงานให้เป็นไปตามกฎหมายข้อบังคับระเบียบที่เกี่ยวข้องและจัดให้มีกลไกการตรวจสอบและถ่วงดุลที่มีประสิทธิภาพเพียงพอในการปกป้องรักษาและดูแลเงินลงทุนของผู้ถือหุ้นและสินทรัพย์ของบริษัทฯ อยู่เสมอ

คณะกรรมการบริษัทฯมอบหมายให้คณะกรรมการตรวจสอบมีหน้าที่สอบทานการประเมินระบบการควบคุมภายในและรายงานตรงต่อคณะกรรมการตรวจสอบ

ทั้งนี้คณะกรรมการตรวจสอบได้แต่งตั้งนางรัตนาภรณ์พิริยพจนท์สกุล ให้ทำหน้าที่เป็นผู้รับผิดชอบทำรายงานในด้านต่างๆ เช่น ด้านการผลิต การใช้ทรัพยากรบุคคล การทำรายการที่เกี่ยวข้องกันระหว่างบริษัทฯและบริษัทย่อย และนำเสนอให้ที่ประชุมคณะกรรมการตรวจสอบใช้เป็นข้อมูลในการประชุมเป็นประจำทุกไตรมาส

6.6 ค่าตอบแทนผู้สอบบัญชี

ที่ประชุมสามัญผู้ถือหุ้นประจำปีครั้งที่ 1/2565 เมื่อวันที่ 27 เมษายน 2565 ได้มีมติให้แต่งตั้งนายประดิษฐ์ รอดลอยทุกข์ ผู้สอบบัญชีรับอนุญาตทะเบียนเลขที่ 218, นางสาวนงราม เลหาอารีดิถก ผู้สอบบัญชีรับอนุญาตทะเบียนเลขที่ 4334, นางพรทิพย์ เลิศทองศักดิ์ ผู้สอบบัญชีรับอนุญาตทะเบียนเลขที่ 7633, นางสาวชมาภรณ์ รอดลอยทุกข์ ผู้สอบบัญชีรับอนุญาตทะเบียนเลขที่ 9211, และนางสาวสุนันทา คำสุข ผู้สอบบัญชีรับอนุญาตทะเบียนเลขที่ 8207 แห่งบริษัท เอเอสที มาสเตอร์ จำกัด โดยให้คนใดคนหนึ่งเป็นผู้ทำการตรวจสอบและรับรองงบการเงินของบริษัทฯ บุคคลทั้งสี่สามารถปฏิบัติหน้าที่อย่างเป็นอิสระและมีประสิทธิภาพโดยไม่มีส่วนเกี่ยวข้องใดๆ กับบริษัทฯ และบริษัทย่อย บุคคลทั้งสองมีประวัติการเป็นผู้สอบบัญชีและค่าตอบแทนดังนี้

ประวัติการเป็นผู้สอบบัญชี

นายประดิษฐ์ รอดลอยทุกข์	เป็นผู้สอบบัญชีตั้งแต่ปี	2549 – 2553 และ 2556 – 2565
นางสาวนงราม เลหาอารีดิถก	”	2550 – 2565
นางพรทิพย์ เลิศทองศักดิ์	”	2562 – 2565
นางสาวชมาภรณ์ รอดลอยทุกข์	”	2562 – 2565
นางสาวสุนันทา คำสุข	”	2564– 2565

ค่าตอบแทนผู้สอบบัญชี

ประเภทค่าตอบแทน	ปี 2565		ปี 2564	
	บริษัทฯ	บริษัทย่อย	บริษัทฯ	บริษัทย่อย
ค่าสอบบัญชีสำหรับปี	430,000	300,000	430,000	300,000
ค่าสอบทานงบการเงินรายไตรมาส (3 ไตรมาส)	250,000	220,000	250,000	220,000
ค่าสอบทานงบการเงินรวม 3 ไตรมาส	70,000	-	70,000	-
ค่าตรวจสอบงบการเงินรวม	50,000	-	50,000	-
รวม	800,000	520,000	800,000	520,000

6.7 การปฏิบัติตามหลักการกำกับดูแลกิจการที่ดีในเรื่องอื่นๆ

ไม่เพียงบริษัท จะยึดหลักการตามกฎหมาย และหลักธรรมาภิบาลในการกำกับดูแลกิจการเท่านั้น หากแต่ยังได้ยึดหลักการและหลักปฏิบัติที่ดีตามแนวทางที่แนะนำโดยองค์การเพื่อความร่วมมือทางเศรษฐกิจและการพัฒนา(Organization for Economic Co-operation and Development หรือ OECD)

นอกจากนี้บริษัทยังได้วางแนวทางในการกำกับดูแลกิจการที่ดีเพื่อให้สอดคล้องกับแนวทางที่ตลาดหลักทรัพย์แห่งประเทศไทย (ตลท.) ได้กำหนดไว้ โดยแบ่งแนวทางการปฏิบัติออกเป็น 5 หมวด ดังนี้

- (1) สิทธิของผู้ถือหุ้น
- (2) การปฏิบัติต่อผู้ถือหุ้นอย่างเท่าเทียมกัน
- (3) บทบาทของผู้มีส่วนได้เสีย
- (4) การเปิดเผยข้อมูลและความโปร่งใส
- (5) ความรับผิดชอบต่อคณะกรรมการ

หมวดที่ 1 สิทธิของผู้ถือหุ้น

คณะกรรมการบริษัท ส่งเสริมให้ผู้ถือหุ้นได้ใช้สิทธิของตนตามสิทธิขั้นพื้นฐาน โดยให้ผู้ถือหุ้นได้รับข่าวสารข้อมูลอย่างเพียงพอและทันทั่วถึง รวมทั้งสนับสนุนให้ผู้ใช้สิทธิในการเข้าร่วมและออกเสียงในที่ประชุมผู้ถือหุ้น และไม่กระทำการใดๆ อันเป็นการละเมิดต่อสิทธิของผู้ถือหุ้น

คณะกรรมการจึงได้กำหนดนโยบายในการอำนวยความสะดวกและส่งเสริมให้ผู้ถือหุ้นทุกรายได้มีส่วนร่วมในการเข้าร่วมประชุมผู้ถือหุ้น ดังนี้

นโยบายการอำนวยความสะดวกและส่งเสริมให้ผู้ถือหุ้นได้มีส่วนร่วมในการเข้าร่วมประชุมผู้ถือหุ้น

1. กำหนดให้มีการประชุมสามัญผู้ถือหุ้นเป็นประจำทุกปี ภายในระยะเวลา 4 เดือน นับแต่วันสิ้นรอบปีบัญชีของบริษัท (ประชุมภายในวันที่ 30 เมษายน ของทุกปี) และหากมีกรณีจำเป็นเร่งด่วนก็จะเรียกประชุมวิสามัญผู้ถือหุ้นเป็นกรณีไป
2. จัดทำและจัดส่งหนังสือเชิญประชุมผู้ถือหุ้น พร้อมทั้งรายละเอียดระเบียบวาระการประชุม ข้อมูลสำคัญและจำเป็นที่ผู้ถือหุ้นจำเป็นต้องใช้ประกอบการพิจารณาในแต่ละวาระ พร้อมทั้งความเห็นของคณะกรรมการ รายงานการประชุมครั้งที่ผ่านมา รายงานประจำปี หนังสือมอบฉันทะแบบ ก.และแบบ ข. ตามที่กระทรวงพาณิชย์กำหนด และระเบียบวิธีการมอบฉันทะ พร้อมทั้งระบุสถานที่ วัน เวลา และแผนที่แสดงสถานที่ประชุม โดยจัดส่งหนังสือเชิญประชุมให้ผู้ถือหุ้น ทั้งฉบับภาษาไทยและภาษาอังกฤษ ส่งล่วงหน้าอย่างน้อย 7 วันก่อนวันประชุมผู้ถือหุ้น พร้อมทั้งประกาศลงในหนังสือพิมพ์ฉบับภาษาไทยเป็นเวลา 3 วัน ติดต่อกันก่อนวันประชุมอย่างน้อย 3 วัน นอกจากนี้บริษัท ยังได้เผยแพร่หนังสือเชิญประชุมผู้ถือหุ้น และเอกสารที่เกี่ยวข้องบนเว็บไซต์อีกด้วย
3. ได้อำนวยความสะดวกให้ผู้ถือหุ้นในวันประชุมอย่างเท่าเทียมกันโดยมีเจ้าหน้าที่ต้อนรับและให้ข้อมูลในการตรวจเอกสารและลงทะเบียนเพื่อเข้าร่วมประชุมอย่างเพียงพอทั้งนี้บริษัทใช้ระบบบาร์โค้ด (Barcode) ในการลงทะเบียนและนับคะแนนเพื่อเพิ่มประสิทธิภาพและความรวดเร็วและได้มีการจัดเตรียมอาคารแสดงสมบัติสำหรับปิดใบมอบฉันทะ นอกจากนี้สถานที่จัดประชุมมีขนาดที่เพียงพอกับจำนวนผู้ถือหุ้นที่เข้าร่วมประชุมและเป็นสถานที่ภายในโรงแรมในเขตกรุงเทพมหานครซึ่งสะดวกแก่การเดินทางของผู้ถือหุ้น
4. บริษัทไม่กระทำการใดๆ ที่มีลักษณะเป็นการจำกัดสิทธิในการเข้าร่วมประชุมของผู้ถือหุ้นผู้ถือหุ้นทุกคนย่อมมีสิทธิเข้าร่วมประชุมผู้ถือหุ้นได้ตลอดระยะเวลาที่การประชุมยังไม่แล้วเสร็จ
5. ก่อนเริ่มการประชุมทุกครั้งประธานกรรมการจะเป็นผู้ชี้แจงหลักเกณฑ์ที่เกี่ยวข้องกับการประชุมอาทิวิธีการลงคะแนนและวิธีการนับคะแนนเสียงของผู้ถือหุ้นที่ต้องลงมติตามลำดับในแต่ละวาระเป็นต้นในการนับคะแนนเสียงบริษัทจะดำเนินการนับคะแนนเสียงของผู้ถือหุ้นเรียงตามลำดับวาระการประชุม และแสดงผลสรุปของคะแนนเสียงในแต่ละวาระอย่างชัดเจนในห้องประชุม
6. การดำเนินการนับคะแนนเสียงบริษัท จัดให้มีบุคคลเป็นผู้ตรวจนับหรือตรวจสอบคะแนนเสียงในการประชุมผู้ถือหุ้น พร้อมทั้งเปิดเผยให้ที่ประชุมทราบและบันทึกไว้ในรายงานการประชุม

7. ประธานกรรมการจัดสรรเวลาในการประชุมอย่างเพียงพอและดำเนินการประชุมอย่างเหมาะสมและโปร่งใสโดยระหว่างการประชุมเปิดโอกาสให้ผู้เข้าร่วมประชุมสามารถใช้สิทธิในการซักถามแสดงความคิดเห็น และออกเสียงลงคะแนน ใช้สิทธิร่วมตัดสินใจในเรื่องที่สำคัญต่างๆที่อาจมีผลกระทบต่อบริษัท อาทิเช่นการแต่งตั้งหรือถอดถอนกรรมการ การเสนอชื่อบุคคลเพื่อเป็นกรรมการอิสระ การอนุมัติผู้สอบบัญชีการจัดสรรเงินปันผลการลดทุนหรือเพิ่มทุนการกำหนดหรือการแก้ไขข้อบังคับบริคณห์สนธิเป็นต้น
8. ประธานกรรมการกรรมการและผู้บริหารที่เกี่ยวข้องมีความรับผิดชอบในการเข้าร่วมประชุมผู้ถือหุ้นเพื่อตอบคำถามแก่ผู้ถือหุ้น
9. ไม่ว่าจะการประชุมผู้ถือหุ้นจะดำเนินไปถึงระเบียบวาระใด แต่หากประธานยังมิได้กล่าวปิดประชุม ก็จะทำให้สิทธิผู้ถือหุ้นสามารถเข้าร่วมประชุมได้ และมีสิทธิออกเสียงหรือลงคะแนนในระเบียบวาระที่ยังอยู่ในระหว่างการพิจารณาและยังไม่ได้มีการลงมติ
10. บริษัทได้ระบุงการมีส่วนได้เสียของกรรมการไว้ในหนังสือเชิญประชุมผู้ถือหุ้น และหากกรรมการท่านใดมีส่วนได้เสียหรือมีส่วนเกี่ยวข้องในการพิจารณาชำระใด ประธานที่ประชุมจะแจ้งให้ผู้เข้าร่วมประชุมทราบก่อนการพิจารณาในวาระนั้นพร้อมทั้งให้กรรมการท่านที่มีส่วนได้เสียออกจากห้องประชุมจนกว่าการพิจารณาในวาระนั้นจะแล้วเสร็จ
11. บริษัททำการเปิดเผยผลการลงคะแนนเสียงในแต่ละวาระของการประชุมผู้ถือหุ้นในวันทำการถัดไปบนเว็บไซต์ของบริษัท
12. บริษัทได้จัดทำรายงานการประชุมผู้ถือหุ้นแจ้งต่อตลาดหลักทรัพย์แห่งประเทศไทยภายใน 14 วัน และแจ้งต่อนายทะเบียนบริษัทมหาชนจำกัดภายในเวลาที่กฎหมายกำหนด (1 เดือนนับแต่วันประชุม) พร้อมทั้งเผยแพร่ในเว็บไซต์ของบริษัท

หมวดที่ 2 การปฏิบัติต่อผู้ถือหุ้นอย่างเท่าเทียมกัน

1. บริษัทให้ความสำคัญต่อผู้ถือหุ้นทุกรายโดยเปิดโอกาสให้ผู้ถือหุ้นใช้สิทธิเสนอเพิ่มระเบียบวาระการประชุมสามัญผู้ถือหุ้นประจำปี และเสนอชื่อบุคคลเพื่อเข้ารับการเลือกตั้งเป็นกรรมการบริษัทอย่างน้อย 3 เดือนก่อนวันประชุมผู้ถือหุ้นและเผยแพร่หลักเกณฑ์การใช้สิทธิดังกล่าวผ่านช่องทางของตลาดหลักทรัพย์แห่งประเทศไทยและเผยแพร่บนเว็บไซต์ของบริษัทด้วย
2. ผู้ถือหุ้นมีสิทธิมอบฉันทะให้ผู้อื่นมาประชุมและลงมติแทนและเมื่อได้ยื่นหนังสือมอบฉันทะให้กรรมการในที่ประชุมแล้วผู้มีสิทธิเข้าร่วมประชุมและลงมติเช่นเดียวกับผู้ถือหุ้นทุกประการ
3. บริษัทได้เสนอรายชื่อของกรรมการอิสระไว้ในหนังสือมอบฉันทะเพื่อให้ผู้ถือหุ้นที่ไม่สามารถมอบฉันทะให้บุคคลใดได้ จะได้ยังสามารถรักษาสติของตนโดยมอบฉันทะให้แก่กรรมการอิสระเป็นผู้ใช้สิทธิในการออกเสียงและลงคะแนนแทนตนได้
4. ดำเนินการประชุมผู้ถือหุ้นตามลำดับระเบียบวาระที่ได้แจ้งไว้ในหนังสือเชิญประชุมและมิใช่โดยที่จะไม่เพิ่มระเบียบวาระในที่ประชุมโดยไม่ได้แจ้งให้ผู้ถือหุ้นทราบล่วงหน้าเพื่อให้ผู้ถือหุ้นมีโอกาสศึกษาข้อมูลประกอบระเบียบวาระก่อนตัดสินใจ
5. ประธานกรรมการกรรมการและผู้บริหารที่เกี่ยวข้องมีความรับผิดชอบในการเข้าร่วมประชุมผู้ถือหุ้นเพื่อตอบข้อซักถามของผู้ถือหุ้นรวมทั้งได้บันทึกประเด็นซักถามและข้อคิดเห็นที่สำคัญไว้ในรายงานการประชุมเพื่อให้ผู้ถือหุ้นสามารถตรวจสอบได้
6. จัดทำบัตรลงคะแนนระบบบาร์โค้ดโดยแยกตามวาระๆละ 1 แผ่นเพื่อให้ผู้ถือหุ้นสามารถลงคะแนนได้โดยสะดวกไม่เกิดความสับสน และสามารถตรวจสอบผลคะแนนได้อย่างรวดเร็วถูกต้องและบริษัทจะจัดเก็บบัตรลงคะแนนไว้เป็นระยะเวลา 2 ปี นับแต่วันลงคะแนนเพื่อให้สามารถตรวจสอบได้
7. เปิดเผยข้อมูลที่เป็นปัจจุบันผ่านเว็บไซต์ของบริษัทเพื่อให้ผู้ถือหุ้นได้รับทราบข้อมูลข่าวสารสำคัญของบริษัท ที่มีการเปลี่ยนแปลงรวมถึงสารสนเทศที่บริษัท เปิดเผยตามข้อกำหนดต่างๆโดยภายหลังจากการเปิดเผยต่อตลาดหลักทรัพย์แล้วจะนำข้อมูลเผยแพร่ในเว็บไซต์ของบริษัททั้งภาษาไทยและภาษาอังกฤษรวมถึงจัดให้มีช่องทางการสื่อสารระหว่างบริษัทกับผู้ถือหุ้นในเว็บไซต์บริษัท เพื่อให้ผู้ถือหุ้นสามารถซักถามและได้รับข้อมูลอย่างเท่าเทียม
8. กำหนดให้กรรมการหรือผู้บริหารระดับสูงจะต้องรายงานการมีส่วนได้ส่วนเสียให้ที่ประชุมคณะกรรมการบริษัทรับทราบทุกครั้ง

ความขัดแย้งทางผลประโยชน์

บริษัท ถือเป็นนโยบายสำคัญที่จะไม่ให้เกิดกรรมการ ผู้บริหารและพนักงานอาศัยตำแหน่งหน้าที่ของตนแสวงหาผลประโยชน์โดยมิชอบคณะกรรมการบริษัทจึงกำหนดข้อปฏิบัติให้บุคคลดังกล่าวหลีกเลี่ยงการทำรายการที่เกี่ยวข้องกับตนเองที่อาจก่อให้เกิดความขัดแย้งทางผลประโยชน์กับบริษัท และในกรณีที่เป็นจำเป็นต้องทำรายการดังกล่าวต้องกระทำโดยมีราคาและเงื่อนไขเสมือนการทำรายการกับบุคคลภายนอกและกรรมการหรือพนักงานที่มีส่วนได้เสียในรายการนั้นจะต้องไม่มีส่วนในการพิจารณาอนุมัติหาก

รายการใดเข้าข่ายเป็นรายการที่เกี่ยวข้องกันภายใต้ประกาศของตลาดหลักทรัพย์แห่งประเทศไทยจะต้องปฏิบัติตามหลักเกณฑ์วิธีการและการเปิดเผยข้อมูลรายการที่เกี่ยวข้องกันของบริษัทฯจดทะเบียนอย่างเคร่งครัด

หมวดที่ 3 บทบาทของผู้มีส่วนได้เสีย

คณะกรรมการบริษัทฯ ได้ให้ความสำคัญต่อสิทธิของผู้มีส่วนได้เสียทุกกลุ่มไม่ว่าจะเป็นผู้มีส่วนได้เสียภายในได้แก่ผู้ถือหุ้นพนักงานและผู้บริหารของบริษัทฯหรือผู้มีส่วนได้เสียภายนอกได้แก่ลูกค้าคู่ค้าเจ้าหนี้คู่แข่งเจ้าหน้าที่ภาครัฐและหน่วยงานอื่นๆที่เกี่ยวข้องรวมถึงชุมชนที่บริษัทฯ ตั้งอยู่สิ่งแวดล้อมและสังคมโดยมีรายละเอียด ดังนี้

ผู้ถือหุ้น: บริษัทฯ ยึดถือผู้ถือหุ้นเป็นผู้มีส่วนได้เสียและเป็นองค์ประกอบที่สำคัญในการเป็นบริษัทมหาชนจำกัด ดังนั้นจึงได้มีการวางแผนข้อสำคัญในการกำกับดูแลกิจการที่ดี กล่าวคือ ได้มีการกำหนดเป็นหลักการกำกับดูแลกิจการที่ดี โดยได้แยกเป็นหมวดเฉพาะถึง 2 หมวด คือ หมวดที่ 1 สิทธิของผู้ถือหุ้น และหมวดที่ 2 การปฏิบัติต่อผู้ถือหุ้นอย่างเท่าเทียมกัน ดังที่ได้กล่าวไว้ข้างต้น

พนักงาน: บริษัทฯ ให้ความสำคัญกับพนักงานทุกคนซึ่งถือว่าเป็นส่วนหนึ่งของบริษัทฯ จึงได้กำหนดเป็นนโยบายว่า ไม่เพียงแต่จะปฏิบัติตามที่กฎหมายแรงงานทุกฉบับกำหนดเท่านั้น หากแต่ยังจะต้องคำนึงถึงสวัสดิการด้านต่างๆ การละเมิดสิทธิมนุษยชน และความปลอดภัย อาชีวอนามัยและสิ่งแวดล้อมในการทำงานอีกด้วย ดังนี้

1. นโยบายความปลอดภัย อาชีวอนามัย และสภาพแวดล้อมในการทำงาน

บริษัทฯ ถือว่าพนักงานทุกคนเป็นทรัพยากรบุคคลอันมีค่ายิ่ง บริษัทฯ จะดำเนินการด้านความปลอดภัย อาชีวอนามัย และสภาพแวดล้อมในการทำงาน ควบคู่ไปกับหน้าที่ประจำของพนักงานจึงได้กำหนดนโยบายดังนี้

- 1) ความปลอดภัยในการทำงานเป็นหน้าที่ของพนักงานทุกคนที่ต้องร่วมมือกันปฏิบัติเพื่อให้เกิดความปลอดภัยต่อตนเองและผู้อื่น
- 2) ความปลอดภัยในการทำงานเป็นความรับผิดชอบของผู้บังคับบัญชาทุกระดับชั้น
- 3) บริษัทฯ จะส่งเสริมให้มีการปรับปรุงสภาพแวดล้อม และวิธีปฏิบัติงานที่ปลอดภัยตลอดจนการใช้อุปกรณ์ป้องกันอันตรายที่เหมาะสม
- 4) บริษัทฯ จะปฏิบัติตามระเบียบ ข้อบังคับ ประกาศ และ/หรือมาตรฐานความปลอดภัยในการทำงานที่ราชการกำหนด
- 5) บริษัทฯ กำหนดให้คณะกรรมการความปลอดภัย อาชีวอนามัย และสภาพแวดล้อมในการทำงานเป็นผู้กำหนดแผนงานโครงการด้านความปลอดภัย
- 6) บริษัทฯ จะจัดให้มีการติดตามผล และการประเมินผลการดำเนินงานด้านความปลอดภัยตามนโยบายเพื่อควบคุมดูแลให้มีการปฏิบัติอย่างจริงจังและเกิดประโยชน์สูงสุด

ในรอบปี 2565 มีพนักงานประสบอุบัติเหตุจนต้องหยุดงานเกินกว่า 3 วันจำนวน 1 คน จากจำนวนพนักงานทั้งสิ้นประมาณ

226 คน

2. นโยบายค่าตอบแทนและสวัสดิการของพนักงาน

- 1) บริษัทฯ จัดให้มีการจ้างงานที่ยุติธรรมและให้พนักงานมีโอกาสก้าวหน้าในบริษัทฯ อย่างเป็นธรรม
- 2) บริษัทฯ เปิดโอกาสให้พนักงานทุกคนแสดงความสามารถอย่างเต็มที่โดยจัดผลตอบแทนที่เหมาะสมและสร้างแรงกระตุ้นในการทำงานทั้งในรูปแบบของค่าจ้างรายวันและรายเดือน ค่าจ้างเหมาเงินรางวัลประจำเดือนและประจำปี เงินโบนัสและค่าล่วงเวลา
- 3) บริษัทฯ พิจารณาผลประโยชน์ตอบแทนการทำงานของพนักงานอย่างทัดเทียมกลุ่มธุรกิจที่มีขนาดใกล้เคียงกันตามความเหมาะสมกับตำแหน่งงานประสบการณ์คุณวุฒิและคุณสมบัติของพนักงานทั้งนี้การกำหนดค่าตอบแทนของพนักงานนอกจากจะขึ้นอยู่กับตัวพนักงานแล้วยังต้องพิจารณาผลประโยชน์ประกอบของบริษัทฯ ในแต่ละปีเป็นองค์ประกอบสำคัญด้วย
- 4) บริษัทฯ จัดให้มีสวัสดิการที่ตอบสนองความต้องการของพนักงาน อาทิ เช่น ที่พัก รถรับ-ส่ง การตรวจสุขภาพประจำปี ชุดฟอร์มพนักงานเงินช่วยเหลือพนักงานด้านต่างๆ เป็นต้น

3. กองทุนสำรองเลี้ยงชีพ

บริษัทฯ ได้มีการจัดตั้งกองทุนสำรองเลี้ยงชีพให้แก่พนักงานมาตั้งแต่ปี 2554

4. นโยบายในการพัฒนาบุคลากร

บริษัทฯ ยึดถือเป็นนโยบายว่า การพัฒนาในทุกๆด้านโดยเฉพาะในด้านบุคลากรจะทำให้บริษัทฯสามารถแข่งขันและอยู่รอดได้ ดังนั้นจึงมีการพัฒนาบุคลากรในทุกๆระดับชั้น ตามที่พระราชบัญญัติส่งเสริมการพัฒนาฝีมือแรงงาน พ.ศ. 2545 กำหนด ในรอบปี 2565 มีการจัดอบรมหลักสูตรพื้นฐาน

5. ช่องทางการร้องเรียนของพนักงาน

บริษัทฯ กำหนดช่องทางให้พนักงานสามารถร้องทุกข์กล่าวโทษผู้กระทำความผิดผ่านทางผู้จัดการฝ่ายบุคคลและกฎหมาย นอกจากนี้หากมีความประสงค์ที่จะร้องทุกข์กล่าวโทษโดยตรงต่อกรรมการบริษัทฯ โดยไม่ประสงค์จะออกนาม ก็สามารถกระทำได้โดยผ่านกล่องรับความคิดเห็นและเรื่องร้องเรียนภายในบริษัทฯและกรรมการผู้จัดการเท่านั้นที่มีกุญแจสามารถเปิดกล่องร้องเรียนได้

6. การเคารพสิทธิมนุษยชนสากล

คณะกรรมการตระหนักถึงหลักสิทธิมนุษยชนสากล โดยประการแรกจะกำหนดให้แรงงาน 3 สัญชาติ (พม่า ลาว และกัมพูชา) มีศักดิ์และสิทธิเท่าเทียมกับแรงงานสัญชาติไทยทุกประการ ทั้งค่าตอบแทนในการทำงานอันได้แก่ ค่าจ้าง ค่าล่วงเวลา ค่าทำงานในวันหยุด ค่าล่วงเวลาในวันหยุด เงินรางวัลประจำเดือนและประจำปี เงินโบนัส เป็นต้น นอกจากนี้ยังกำหนดให้สิทธิของแรงงานชายและแรงงานหญิงเท่าเทียมกันทุกประการในส่วนที่เกี่ยวกับค่าตอบแทนและสวัสดิการ และไม่มีการใช้แรงงานหญิงทำงานที่มีลักษณะต้องห้าม และงดการใช้แรงงานเด็กโดยเด็ดขาด

ลูกค้า: บริษัทฯ มุ่งมั่นที่จะผลิต และจำหน่ายสินค้าแก่ลูกค้าตามมาตรฐาน ISO 9001 : 2015 และ ISO 14001: 2015มีการตรวจสอบคุณภาพสินค้าการจัดส่งที่ถูกต้องและทันเวลาปฏิบัติตามสัญญาข้อตกลงที่มีต่อกฎอย่างโปร่งใสและเท่าเทียมกันพร้อมกับการเอาใจใส่กับความต้องการในรูปแบบต่างๆของลูกค้าโดยมีหน่วยงานที่ติดต่อกับลูกค้าพร้อมให้คำแนะนำและรับฟังข้อเสนอนะหรือข้อคิดเห็นของลูกค้า รวมถึงในเรื่องการรักษาความลับของลูกค้าโดยมีระเบียบและแนวปฏิบัติดังนี้

1. จัดให้มีระบบการดูแลรักษาปกป้องและคุ้มครองทรัพย์สินของลูกค้ามอบหมายให้อยู่ในความดูแลของบริษัทฯ อย่างรัดกุมและเหมาะสม
2. ดำรงไว้ซึ่งสินทรัพย์ประเภทต่างๆให้เพียงพอตามกฎหมายและหลักเกณฑ์ที่ทางการกำหนดเพื่อสร้างความเชื่อมั่นของลูกค้า
3. ไม่เรียกรับหรือรับเงินของขวัญหรือรางวัลหรือสิ่งตอบแทนอื่นใดจากลูกค้าหรือบุคคลอื่นเว้นแต่เป็นการรับอันเนื่องจากการให้ตามประเพณีนิยม
4. ยึดถือและดำรงความซื่อสัตย์สุจริตเป็นหลักในการดำเนินธุรกิจ
5. ปฏิบัติตามมาตรฐานต่างๆที่เกี่ยวข้องกับการดำเนินธุรกิจของบริษัทฯ อันเป็นที่ยอมรับโดยทั่วไป
6. ดำเนินธุรกิจโดยถูกต้องตามกฎหมายและข้อกำหนดของทางการและจะไม่ให้ความช่วยเหลือส่งเสริมหรือสนับสนุนกิจกรรมและธุรกรรมใดๆที่มีขัดด้วยกฎหมาย
7. จัดเก็บรักษาและดูแลข้อมูลเกี่ยวกับสินค้าของลูกค้าซึ่งเป็นความลับของลูกค้าอย่างรัดกุมเหมาะสม

คู่แข่ง : การแข่งขันทางการค้าถือเป็นกรณีปกติ แต่บริษัทฯจะปฏิบัติต่อคู่แข่งภายในกรอบกติกาของการแข่งขันที่เป็นธรรมและตั้งอยู่บนพื้นฐานของการได้รับผลตอบแทนที่เป็นธรรมต่อทั้งสองฝ่าย หลีกเลี่ยงวิธีการที่ฉ้อฉลและไม่สุจริตเพื่อทำลายคู่แข่งทางการค้าและไม่แสวงหาข้อมูลที่เป็นความลับของคู่แข่งทางการค้าด้วยวิธีการที่ไม่สุจริตหรือไม่เหมาะสมและไม่ทำลายชื่อเสียงของคู่แข่งทางการค้าด้วยการกล่าวหาในทางเสื่อมเสียโดยปราศจากข้อมูลความจริง

ลูกค้า: บริษัทฯ คำนึงถึงความสำคัญกับลูกค้าในการสั่งซื้อสินค้าและบริการจากลูกค้าต้องเป็นไปตามเงื่อนไขทางการค้ารวมถึงต้องปฏิบัติตามกฎหมายและให้ความสำคัญในเรื่องของการชำระค่าสินค้าตามกำหนดเวลาทั้งนี้บริษัทฯ มีระบบการคัดเลือกลูกค้าที่มีความน่าเชื่อถือมีความรับผิดชอบต่อสังคมและสิ่งแวดล้อม ทั้งนี้เพื่อให้มั่นใจได้ว่าลูกค้าจะได้รับสินค้าและบริการที่มีคุณภาพมาตรฐานตามที่กำหนด โดยมีแนวทางปฏิบัติดังนี้

1. ต้องปฏิบัติตามข้อตกลงที่มีต่อลูกค้าอย่างเคร่งครัดในกรณีที่เกิดเหตุสุดวิสัยและ/หรือเกิดปัญหาในกระบวนการผลิตจนเป็นเหตุให้ฝ่ายหนึ่งฝ่ายใดไม่สามารถปฏิบัติตามเงื่อนไขในข้อตกลงได้ จะต้องรีบแจ้งให้ลูกค้าอีกฝ่ายหนึ่งทราบโดยทันทีเพื่อร่วมกันพิจารณาหาแนวทางแก้ไขปัญหาด้วยหลักแห่งความสมเหตุสมผล
2. ควบคุมดูแลหรือป้องกันในกรณีที่เกิดหรืออาจเกิดความขัดแย้งทางผลประโยชน์ที่เกี่ยวข้องกับการดำเนินธุรกิจของบริษัทฯ อย่างเหมาะสมและจะไม่แสวงหาประโยชน์ใดๆ ที่มีชอบด้วยกฎหมายหรือขัดต่อข้อกำหนดของทางราชการ
3. ไม่ดำเนินการใดๆ ที่เกี่ยวข้องกับการละเมิดทรัพย์สินทางปัญญา รวมทั้งส่งเสริมให้ผู้บริหารพนักงานใช้ทรัพยากรและทรัพย์สินของบริษัทฯ อย่างมีประสิทธิภาพใช้สินค้าและบริการที่มีลิขสิทธิ์ถูกต้องและไม่สนับสนุนการใช้สินค้าหรือบริการที่เป็นการละเมิดทรัพย์สินทางปัญญา

เจ้าหน้าที่: ในการดำเนินโครงการต่างๆ คณะกรรมการจะวางแผนด้านการเงินและความเสี่ยงจากอัตราแลกเปลี่ยนอย่างรัดกุม โดยจะวางแผนการบริหารเงินทุนโดยกู้ยืมเงินจากสถาบันการเงินเป็นหลัก และมีเงินกู้ยืมจากบริษัทที่เกี่ยวข้องกันเป็นบางส่วน ในการกู้ยืมเงินจากสถาบันการเงินจะมีการค้ำประกันเงินกู้โดยการจดทะเบียนจำนวนของเครื่องจักร ในช่วงหลายปีที่ผ่านมาบริษัทฯ ไม่เคยผิดนัดชำระหนี้ แต่อย่างไรก็ตามหากเกิดเหตุสุดวิสัยจนเป็นเหตุให้ไม่สามารถชำระหนี้ได้ทันตามกำหนดบริษัทฯ เชื่อมั่นว่าจากประวัติการชำระหนี้จะทำให้สามารถเจรจากับเจ้าหนี้สถาบันการเงินได้ อีกทั้งที่ดินที่เป็นกรรมสิทธิ์ของบริษัทฯ ทุกแปลงปราศจากภาระติดพันใดๆ จึงน่าที่จะได้รับความเชื่อถือจากสถาบันการเงินในอันที่จะผ่อนระยะเวลาการชำระหนี้ให้แก่บริษัทฯ ในกรณีเกิดเหตุสุดวิสัยดังกล่าวได้

ทรัพย์สินทางปัญญาหรือลิขสิทธิ์: คณะกรรมการมีนโยบายที่จะปฏิบัติตามกฎหมายที่เกี่ยวข้องกับทรัพย์สินทางปัญญาหรือลิขสิทธิ์โดยการนำผลงานหรือข้อมูลอันเป็นสิทธิของบุคคลภายนอกที่ได้รับมาหรือที่จะนำมาใช้ภายในบริษัทฯ นั้นจะต้องตรวจสอบเพื่อให้มั่นใจว่าจะไม่ละเมิดทรัพย์สินทางปัญญาหรือลิขสิทธิ์ของผู้อื่น

การต่อต้านทุจริต คอร์รัปชันและห้ามจ่ายสินบน : คณะกรรมการบริษัทฯ กำหนดเป็นนโยบายให้กรรมการผู้บริหารและพนักงานทุกระดับดำเนินการโดยยึดหลักธรรมาภิบาล ต่อต้านการทุจริตคอร์รัปชันและห้ามจ่ายสินบนโดยห้ามมิให้พนักงานเรียกรับหรือรับประโยชน์หรือทรัพย์สินใดๆ เพื่อเป็นการจูงใจให้ปฏิบัติหรือละเว้นการปฏิบัติหน้าที่โดยมิชอบหรืออาจทำให้บริษัทฯ เสียประโยชน์อันชอบธรรมรวมทั้งให้พนักงานละเว้นการเสนอหรือให้ประโยชน์หรือทรัพย์สินใดแก่บุคคลภายนอกเพื่อจูงใจให้ผู้นั้นกระทำหรือละเว้นการกระทำใดๆ ที่ผิดกฎหมายหรือโดยมิชอบ

ชุมชนและสังคม: บริษัทฯ ให้ความสำคัญต่อชุมชนและสังคมโดยรอบบริเวณที่ตั้งบริษัทฯ จะมีหน่วยงานมวลชนสัมพันธ์ด้านสิ่งแวดล้อมและสังคมเพื่อทำหน้าที่ต่างๆ ที่เกี่ยวข้องกับการอนุรักษ์ป้องกันและแก้ไขปัญหาสภาพสิ่งแวดล้อมที่อาจเกิดขึ้นกับชุมชนที่อาศัยอยู่โดยรอบและใกล้เคียงบริษัทฯ และรับข้อร้องทุกข์ของชาวบ้านที่อยู่โดยรอบ นอกจากนี้บริษัทฯ ยังได้ให้การสนับสนุนแก่ชุมชนในการบริจาคเงินและสิ่งของสนับสนุนกิจกรรมด้านศาสนาสนับสนุนกิจกรรมเด็กนักเรียนและผู้สูงอายุโดยเฉพาะอย่างยิ่งการให้สถานที่แก่คนพิการในการจำหน่ายสินค้าในบริเวณบริษัทฯ

การร่วมพัฒนาชุมชนและสังคม : จากที่บริษัทฯ ให้ความสำคัญต่อชุมชนและสังคมว่าจะเป็นรากฐานสำคัญอย่างหนึ่งในการพัฒนาอย่างยั่งยืนของกิจการบริษัทฯ ดังนั้นบริษัทฯ จึงกำหนดมาตรการในการป้องกันผลกระทบที่มีต่อชุมชนรวมถึงการเข้าไปมีส่วนร่วมและสนับสนุนกิจกรรมในทุกภาคส่วนโดยเฉพาะอย่างยิ่งบริษัทฯ ได้ยึดแนวทางและการดำเนินการพัฒนาชุมชนและสังคมตามหลักของ CSR-DIW ของกรมโรงงานอุตสาหกรรมซึ่งเป็นโครงการที่ส่งเสริมให้สถานประกอบการรวมพลังสร้างความรับผิดชอบต่อสังคมเป็นสุขอย่างยั่งยืน (Corporate Social Responsibility, Department of Industrial Works: CSR-DIW) โดยโครงการนี้กรมโรงงานอุตสาหกรรมได้ร่วมกับสถาบันรับรองมาตรฐานไอเอสโอจัดขึ้นโดยมีวัตถุประสงค์เพื่อส่งเสริมการดำเนินงานด้านความรับผิดชอบต่อสังคมแก่ผู้ประกอบการอุตสาหกรรม และการพัฒนาอย่างยั่งยืน

(Sustainable Development) ร่วมทั้งเพื่อสนับสนุนให้ผู้ประกอบการอุตสาหกรรมสามารถดำเนินกิจการร่วมกับชุมชนและได้รับการยอมรับจากชุมชนรอบข้าง อันจะเป็นการเพิ่มพูนขีดความสามารถในการแข่งขันและสร้างการเติบโตอย่างยั่งยืนให้เกิดขึ้นกับภาคธุรกิจ ทั้งภายในประเทศและระดับสากล

ทั้งนี้บริษัทฯ จัดให้มีกิจกรรมและส่วนร่วมสนับสนุนกิจกรรมในการพัฒนาชุมชนและสังคมโดยมุ่งเน้นกิจกรรมด้านต่างๆ ดังนี้

1. กิจกรรมสนับสนุนด้านการศึกษา
2. กิจกรรมส่งเสริมศิลปวัฒนธรรมขนบธรรมเนียมประเพณีอันดีงามของไทย
3. กิจกรรมเพื่อส่งเสริมการประกอบอาชีพ โดยเฉพาะการส่งเสริมอาชีพคนพิการ
4. กิจกรรมส่งเสริมการบำเพ็ญสาธารณประโยชน์
5. กิจกรรมส่งเสริมพระพุทธศาสนา

สิ่งแวดล้อม: บริษัทฯ ประกอบกิจการปั่นด้าย ย้อมสีเส้นด้าย ลงแป้งเส้นด้าย และทอผ้า ทำให้ในขั้นตอนการผลิตไอน้ำจำเป็นต้องใช้หม้อไอน้ำพลังงานถ่านหินอันอาจก่อให้เกิดมลภาวะทางอากาศได้ สำหรับในขั้นตอนการย้อมสีเส้นด้ายและลงแป้งเส้นด้ายก็อาจก่อให้เกิดมลภาวะทางน้ำอีกทางหนึ่ง อย่างไรก็ตามบริษัทฯ ได้กำหนดมาตรการในการป้องกันมลพิษทางอากาศ และมลพิษน้ำ พร้อมทั้งการกำจัดกากของเสียที่เกิดขึ้นจากระบบบำบัดดังกล่าวอีกด้วย โดยมีรายละเอียดดังนี้

ระบบป้องกันมลพิษจากหม้อไอน้ำพลังงานถ่านหิน ในระหว่างการขนส่งถ่านหินจากผู้ผลิตมายังโรงงานจะขนส่งโดยรถบรรทุกที่ปิดมิดชิดป้องกันการฟุ้งกระจาย และเมื่อมาถึงบริษัทฯ จะถูกเก็บในโรงเก็บถ่านหินที่มีลักษณะปิดมิดชิดไม่สามารถฟุ้งกระจายออกสู่ภายนอกได้ สำหรับมลพิษที่อาจเกิดในระหว่างเผาไหม้ถ่านหินเพื่อให้เกิดพลังงานความร้อนนั้น จะใช้ระบบบำบัดมลพิษอากาศ (Cyclone & Ventury Scrubber) โดยมีพนักงานควบคุมตลอด 24 ชั่วโมง และจากผลการตรวจวัดอากาศที่ระบายออกจากปล่องหม้อไอน้ำพบค่ามลพิษเป็นปกติไม่ก่อให้เกิดอันตรายแก่สิ่งแวดล้อมแต่อย่างใด

ระบบป้องกันมลพิษน้ำจากระบบการย้อมสีเส้นด้ายและลงแป้งเส้นด้าย น้ำเสียจากระบบการผลิตดังกล่าวจะมีประมาณ 100 ลูกบาศก์เมตร/วัน แต่ขนาดของบ่อบำบัดน้ำเสียของบริษัทฯ สามารถรองรับน้ำเสียได้ถึง 1,500 ลูกบาศก์เมตร/วัน จึงไม่มีข้อจำกัดในกระบวนการบำบัดน้ำเสียแต่อย่างใด โดยเฉพาะอย่างยิ่งการตรวจผลการบำบัดน้ำเสียนั้นได้มีระบบการเชื่อมโยงข้อมูลกับกรมโรงงานอุตสาหกรรมเพื่อตรวจสอบโดยผ่านระบบ COD - ONLINE ซึ่งเป็นระบบที่กรมโรงงานฯ ติดตั้งที่จุดปล่อยน้ำที่บำบัดแล้วของบริษัทฯ เชื่อมต่อกับระบบคอมพิวเตอร์ของกรมโรงงานฯ เพื่อตรวจสอบผลการบำบัดน้ำว่ามีค่ามาตรฐานตามที่กฎหมายกำหนดหรือไม่อย่างไร ทั้งนี้นับแต่ที่มีการติดตั้งมาตั้งแต่เมื่อปี 2555 จนถึงปัจจุบัน ผลการบำบัดน้ำเสียของบริษัทฯ เป็นไปโดยชอบด้วยมาตรฐานของกรมโรงงานฯ มาโดยตลอด

ระบบการทิ้งและกำจัดกากอุตสาหกรรมของบริษัทฯ อันได้แก่ ขี้เถ้าถ่านหิน ตะกอนจากบ่อบำบัดน้ำเสีย เป็นต้น ได้มีการว่าจ้างผู้ประกอบการที่ได้รับอนุญาตจากส่วนราชการให้เป็นผู้มีหน้าที่ในการรับกำจัดกากอุตสาหกรรมเป็นผู้ดำเนินการให้แก่บริษัทฯ ตามที่กฎหมายกำหนด

นโยบายการดำเนินธุรกิจ ภายใต้มาตรฐานด้านสิ่งแวดล้อม

การประกอบกิจการของบริษัทฯ ต้องมีความรับผิดชอบต่อสิ่งแวดล้อมตามหลักการดังนี้

- ปฏิบัติตามเกณฑ์ที่กฎหมายกำหนดและมาตรฐานสากลในด้านการป้องกันไม่ให้เกิดผลกระทบต่อสิ่งแวดล้อม
- การพัฒนากระบวนการผลิตต้องควบคู่ไปกับมาตรฐานการดูแลสิ่งแวดล้อม
- ปลุกฝังและส่งเสริมพนักงานรวมทั้งผู้เกี่ยวข้องให้มีความรับผิดชอบต่อสิ่งแวดล้อม

ทั้งนี้ในปี 2565 บริษัทฯ ได้จัดให้มีการให้ความรู้และการฝึกอบรมในเรื่องสิ่งแวดล้อมแก่พนักงานอย่างต่อเนื่อง ทั้งในรูปแบบของการอบรม มาตรฐาน Global Recycle Standard (GRS) V4.0 โดยเน้นให้ความรู้ในเรื่องการเพิ่มการใช้ผลิตภัณฑ์จากวัสดุรีไซเคิลและควบคุมการลดหรือกำจัดอันตรายที่เกิดจากการผลิต

นอกจากนี้บริษัทฯ มีการจัดทำรายงานการติดตามตรวจสอบคุณภาพสิ่งแวดล้อม เช่นฝุ่นน้ำเสียงอากาศเป็นประจำทุก 3 เดือนซึ่งในปี 2565 ค่าการตรวจสอบคุณภาพสิ่งแวดล้อมดังกล่าวของบริษัทฯ อยู่ในเกณฑ์ตามที่มาตรฐานกำหนด บริษัทฯ ได้จัดตั้งหน่วยงานมวลชนสัมพันธ์ด้านสิ่งแวดล้อมและสังคมเพื่อทำหน้าที่ประสานกับชุมชนในการบริหารจัดการสิ่งแวดล้อมพร้อมทั้งดูแลปัญหาข้อร้องเรียนของชุมชน

การใช้ทรัพยากรอย่างมีประสิทธิภาพ

เพื่อให้เกิดประสิทธิภาพสูงสุดในการใช้ทรัพยากรจึงได้กำหนดแนวทางในการปฏิบัติดังนี้

- กำหนดแผนการใช้ทรัพยากรและแผนการนำน้ำที่ใช้แล้วกลับมาใช้ซ้ำในขั้นตอนอื่น
- กำหนดแผนและกิจกรรมรณรงค์การประหยัดพลังงานถ่านหิน น้ำและไฟฟ้า
- กำหนดแผนการลดใช้กระดาษ และโครงการใช้กระดาษหน้า 2
- จัดกิจกรรมส่งเสริมการอนุรักษ์ทรัพยากรธรรมชาติและสิ่งแวดล้อม
- จัดทำสื่อประชาสัมพันธ์เพื่อสร้างจิตสำนึก

นโยบายการแจ้งเบาะแสและมาตรการคุ้มครองผู้แจ้งเบาะแส

เพื่อให้เป็นไปตามแนวทางการกำกับดูแลกิจการที่ดีในการให้สิทธิแก่พนักงานทุกคนและผู้มีส่วนได้เสีย คณะกรรมการบริษัทฯ จึงกำหนดช่องทางสำหรับการสื่อสารกับกรรมการอิสระ/กรรมการตรวจสอบทางไปรษณีย์หรืออีเมล ทั้งนี้เพื่อกรรมการดังกล่าวจะได้สามารถรับทราบข้อเท็จจริงและจะได้ดำเนินการสั่งการตรวจสอบข้อมูลตามกระบวนการเพื่อดำเนินการให้ถูกต้องต่อไป

ข้อร้องเรียนแจ้งเบาะแสเกี่ยวกับความถูกต้องของรายงานทางการเงิน ระบบควบคุมภายในที่บกพร่องการละเมิดสิทธิหรือการผิดจรรยาบรรณของผู้บริหารและพนักงานสามารถร้องเรียนได้ทางจดหมายลงทะเบียน ดังนี้

เรียน ประธานกรรมการตรวจสอบ ดร.ชิน ชินเศรษฐวงศ์
บริษัท โรงงานผ้าไทย จำกัด (มหาชน)
385 หมู่ 1 ซอยบางเมฆขาว ถนนสุขุมวิท ตำบลท้ายบ้าน
อำเภอเมืองสมุทรปราการ จังหวัดสมุทรปราการ 10280

ทั้งนี้ข้อร้องเรียนและข้อเสนอแนะต่างๆจะได้รับการพิจารณาและดำเนินการตามความเหมาะสมโดยไม่เปิดเผยชื่อผู้แจ้งเบาะแสรวมทั้งดำเนินการจัดเก็บข้อมูลการร้องเรียนเป็นความลับและมีมาตรการคุ้มครองผู้แจ้งเบาะแสเพื่อให้ผู้แจ้งเบาะแสและผู้ร้องเรียนมั่นใจว่าจะไม่ได้รับผลกระทบจากการแจ้งเบาะแสและร้องเรียนดังกล่าวทั้งนี้หากกรณีที่บริษัทฯ มีความจำเป็นต้องเปิดเผยข้อมูล บริษัทฯ จะเปิดเผยเฉพาะข้อมูลที่จำเป็นเท่านั้น โดยคำนึงถึงความปลอดภัยและความเสียหายของผู้ร้องเรียนและผู้แจ้งเบาะแส

ในปี พ.ศ. 2565 ไม่มีผู้มีส่วนได้เสียรายใดแจ้งข้อมูลผ่านทางช่องทางสื่อสารกับกรรมการตรวจสอบ

ช่องทางการติดต่อกับบริษัทฯ

	E-mail	โทรศัพท์
กรรมการผู้อำนวยการ	mongkol@tti.co.th	-
ประธานกรรมการตรวจสอบ	chin@unionpaper.co.th	-
เลขานุการบริษัทฯ	rattanapom@tti.co.th	0 2389 2298, 0 2703 8484
แผนกผู้ลงทุนสัมพันธ์และสื่อสารองค์กร	rattanapom@tti.co.th	0 2389 2298, 0 2703 8484

หมวดที่ 4 การเปิดเผยข้อมูลและความโปร่งใส

คณะกรรมการบริษัท ให้ความสำคัญกับการเปิดเผยสารสนเทศที่มี หรืออาจมีผลกระทบต่อราคาหลักทรัพย์ของบริษัท หรือต่อการตัดสินใจในการลงทุน หรือต่อสิทธิประโยชน์ของผู้ถือหุ้น ตลอดจนผู้มีส่วนได้เสีย ดังนั้นจึงกำหนดให้มีการเปิดเผยข้อมูลด้วยความโปร่งใสตามเงื่อนไขที่ตลาดหลักทรัพย์และสำนักงาน ก.ล.ต. กำหนด โดยแบ่งเป็น

1. สารสนเทศที่รายงานตามรอบระยะเวลาบัญชี ได้แก่ งบการเงิน แบบแสดงรายการข้อมูลประจำปี (56-1) และรายงานประจำปี (56-2)
2. สารสนเทศที่มีการรายงานตามเหตุการณ์ ได้แก่ กำหนดวันประชุมผู้ถือหุ้น / วันกำหนดครายชื่อผู้ถือหุ้น (Record Date) / วันปิดสมุดทะเบียนพักการโอนหุ้น การได้มาหรือจำหน่ายไปซึ่งสินทรัพย์ รายการที่เกี่ยวข้องกัน การเปลี่ยนแปลงโครงสร้างการถือหุ้นของผู้ถือหุ้นรายใหญ่ เป็นต้น

นอกจากการรายงานต่อตลาดหลักทรัพย์แล้ว ยังได้มีการเปิดเผยข้อมูลดังกล่าวใน www.tti.co.th ทั้งภาษาไทยและภาษาอังกฤษ และหากมีข้อสงสัยก็ยังสามารถสอบถามได้ที่แผนกนักลงทุนสัมพันธ์เบอร์โทรศัพท์ 023892298 และ 0 2703 8484 ได้อีกทางหนึ่ง

และบริษัทฯ มีมาตรการป้องกันการใช้ประโยชน์จากข้อมูลภายในโดยมิชอบ จึงกำหนดให้พนักงานทุกระดับจะต้องไม่นำข้อมูลที่เป็นความลับไปแสวงหาประโยชน์โดยมิชอบเพื่อตนเองและผู้อื่น เช่น ข้อมูลที่มีผลกระทบต่อราคาหุ้นความลับทางการค้า เป็นต้น พนักงานที่เปิดเผยมูลข้อมูลและข่าวสารที่สำคัญของบริษัท ออกสู่บุคคลภายนอกโดยมิได้รับความเห็นชอบจากกรรมการผู้อำนวยการจะถูกพิจารณาโทษตามข้อบังคับเกี่ยวกับการทำงานของบริษัทและอาจถูกดำเนินคดีตามกฎหมายอีกด้วย

หมวดที่ 5 ความรับผิดชอบของคณะกรรมการ

คณะกรรมการบริษัท ประกอบด้วยบุคคลส่วนใหญ่ที่มีความรู้ความสามารถเกี่ยวกับสิ่งทออีกส่วนหนึ่งเป็นนักวิชาการที่มีความรู้ความเข้าใจในการบริหารจัดการกิจการของบริษัท ทำให้การปฏิบัติงานเป็นไปอย่างมีประสิทธิภาพทั้งนี้บริษัท มีจำนวนคณะกรรมการบริษัททั้งหมด 10 ท่านซึ่งเป็นจำนวนที่เหมาะสมกับบริษัท และมีประสิทธิภาพในการปฏิบัติหน้าที่ส่วนคณะกรรมการตรวจสอบของบริษัท ซึ่งเป็นกรรมการอิสระมีจำนวนทั้งสิ้น 3 ท่าน

คณะกรรมการบริษัท เป็นผู้กำหนดวิสัยทัศน์พันธกิจเป้าหมายนโยบายทิศทางการดำเนินงานแผนกลยุทธ์ระยะยาวแผนงานและงบประมาณประจำปีของบริษัท โดยมีฝ่ายบริหารเป็นผู้ดำเนินการทั้งนี้คณะกรรมการได้กำหนดให้มีการทบทวนและอนุมัติวิสัยทัศน์และพันธกิจของบริษัทเป็นประจำทุกปี

ในการปฏิบัติหน้าที่ของกรรมการจะยึดหลักความโปร่งใสและซื่อสัตย์โดยอยู่ภายใต้ข้อกำหนดข้อบังคับของบริษัท

การประชุมคณะกรรมการบริษัท

คณะกรรมการบริษัทมีกำหนดการประชุมคณะกรรมการล่วงหน้าและแจ้งให้กรรมการทราบล่วงหน้าเพื่อจะสามารถจัดเวลาเข้าร่วมการประชุมโดยกำหนดการประชุมคณะกรรมการเป็นการสามัญอย่างน้อย 3 เดือนต่อครั้งและมีการประชุมวิสามัญเพิ่มตามความจำเป็นโดยมีการกำหนดวาระการประชุมชัดเจนล่วงหน้าและมีวาระพิจารณาติดตามผลการดำเนินงานเป็นประจำโดยมีการจัดหนังสือเชิญประชุมพร้อมระเบียบวาระการประชุมและเอกสารก่อนการประชุมเป็นระยะเวลาล่วงหน้า 7 วันเพื่อให้คณะกรรมการได้มีเวลาศึกษาข้อมูลอย่างเพียงพอก่อนเข้าร่วมประชุมทั้งนี้เลขานุการบริษัท ทำหน้าที่เป็นเลขานุการในที่ประชุมของคณะกรรมการบริษัท และคณะกรรมการตรวจสอบ

คำตอบแทนกรรมการและผู้บริหาร

บริษัทฯ ได้กำหนดนโยบายคำตอบแทนกรรมการไว้อย่างชัดเจนและโปร่งใสโดยคำตอบแทนอยู่ในระดับเดียวกับสถานประกอบการอื่นที่อยู่ในกลุ่มอุตสาหกรรมสิ่งทอ และคำตอบแทนนั้นได้ขออนุมัติจากที่ประชุมสามัญผู้ถือหุ้นแล้ว

การประเมินการปฏิบัติงานตนเองของกรรมการ

คณะกรรมการได้จัดให้มีการประเมินผลการปฏิบัติงานตนเองของกรรมการเป็นประจำทุกปีโดยจัดให้มีการประเมินเป็นรูปแบบคือ 1) รายบุคคล 2) ทั้งคณะและ 3) คณะกรรมการชุดย่อยเพื่อให้คณะกรรมการได้พิจารณาทบทวนผลงาน ปัญหาและอุปสรรคในการดำเนินงานระหว่างปีที่ผ่านมาเพื่อนำมาแก้ไขและเพิ่มประสิทธิภาพในการทำงานโดยการประเมินผลการปฏิบัติงานของคณะกรรมการโดยรวมและคณะกรรมการชุดย่อยได้ใช้แนวทางแบบประเมินที่เสนอแนะโดยตลาดหลักทรัพย์แห่งประเทศไทยและนำมาปรับปรุงเพื่อให้เหมาะสมกับการดำเนินงานของบริษัทฯ โดยการประเมินแบ่งตามหัวข้อ 6 หัวข้อได้แก่

- 1) โครงสร้างและคุณสมบัติของคณะกรรมการ
- 2) บทบาทหน้าที่และความรับผิดชอบของคณะกรรมการ
- 3) การประชุมคณะกรรมการ
- 4) การทำหน้าที่ของกรรมการ
- 5) ความสัมพันธ์กับฝ่ายจัดการ
- 6) การพัฒนาตนเองของกรรมการและการพัฒนาของผู้บริหาร

การถ่วงดุลของกรรมการที่ไม่เป็นผู้บริหาร

ณวันที่ 31 ธันวาคมพ.ศ. 2565คณะกรรมการบริษัทฯ มีจำนวน 10 ท่านประกอบด้วย

- 1) กรรมการที่เป็นผู้บริหารจำนวน 6 ท่าน
- 2) กรรมการที่ไม่ได้เป็นผู้บริหารและเป็นกรรมการอิสระจำนวน 4 ท่าน

จากจำนวนกรรมการดังกล่าวข้างต้น เห็นได้ว่ามีจำนวนกรรมการที่ไม่เป็นผู้บริหารจำนวน 4 คน จากจำนวนกรรมการทั้งสิ้น 10 คน

การรวมหรือแยกตำแหน่ง

คณะกรรมการบริษัทฯ กำหนดให้ประธานกรรมการเป็นบุคคลคนละคนกับประธานกรรมการบริหารเพื่อสร้างดุลยภาพระหว่างการบริหารและการกำกับดูแลกิจการที่ดี

การพัฒนาความรู้ของกรรมการ

บริษัทฯตระหนักถึงความสำคัญในการพัฒนาความรู้ของกรรมการคณะกรรมการบริษัทฯจึงได้สนับสนุนให้มีการส่งเสริมและอำนวยความสะดวกให้กรรมการได้รับการศึกษาและอบรมความรู้ต่างๆเพิ่มเติมจากหน่วยงานกำกับดูแลที่เกี่ยวข้องอย่างสม่ำเสมอและต่อเนื่อง โดยคณะกรรมการบริษัทฯได้มอบหมายให้เลขานุการบริษัทฯเป็นผู้ประสานงานกับกรรมการเพื่อแจ้งหลักสูตรการฝึกอบรมต่างๆ

ปัจจุบันกรรมการบริษัทฯที่เข้ารับการอบรมในหลักสูตรที่เกี่ยวข้องกับบทบาทหน้าที่ของกรรมการทั้งหมด 10 ท่านโดยผ่านการอบรมหลักสูตร Director Certification Program (DCP) หรือ Director Accreditation Program (DAP) ซึ่งหลักสูตรดังกล่าวจัดโดยสมาคมส่งเสริมสถาบันกรรมการบริษัทไทย (IOD)

การปฐมนิเทศกรรมการใหม่

คณะกรรมการบริษัทฯ กำหนดให้มีการปฐมนิเทศกรรมการใหม่ทุกคนโดยมอบหมายให้เลขานุการบริษัทฯ เป็นผู้ประสานงานเพื่อให้กรรมการใหม่รับทราบถึงบทบาทหน้าที่ความรับผิดชอบของกรรมการนโยบายและแนวปฏิบัติในการกำกับดูแลกิจการของบริษัทฯ ตลอดจนสร้างความรู้ความเข้าใจในธุรกิจและการดำเนินงานและการบริหารความเสี่ยงรวมถึงการเยี่ยมชมหน่วยปฏิบัติการด้านต่างๆของบริษัทฯ เพื่อเตรียมความพร้อมในการปฏิบัติหน้าที่ของกรรมการ

นโยบายการไปดำรงตำแหน่งกรรมการในบริษัทอื่นของกรรมการกรรมการผู้อำนวยการ และผู้บริหารระดับสูง

เพื่อให้สอดคล้องกับหลักการกำกับดูแลกิจการที่ดีและข้อเสนอแนะของตลาดหลักทรัพย์แห่งประเทศไทยคณะกรรมการบริษัทฯจึงได้กำหนดนโยบายการจำกัดจำนวนการไปดำรงตำแหน่งในบริษัทอื่นที่เป็นบริษัทจดทะเบียนในตลาดหลักทรัพย์ของกรรมการได้จำนวนไม่เกิน 5 แห่งทั้งนี้ปัจจุบันกรรมการบริษัทฯ ทั้ง 10 ท่านดำรงตำแหน่งในบริษัทอื่นที่เป็นบริษัทจดทะเบียนไม่เกิน 5 แห่ง

นอกจากนี้คณะกรรมการบริษัทได้กำหนดให้กรรมการผู้จัดการและผู้บริหารระดับสูงสามารถรับตำแหน่งกรรมการที่บริษัทอื่นได้ตามความจำเป็นและไม่ทำให้มีผลกระทบต่อนหน้าที่และความรับผิดชอบของบริษัทฯ โดยต้องได้รับอนุมัติจากคณะกรรมการบริษัทหรือผู้มีอำนาจอนุมัติก่อน

การรายงานการมีส่วนได้เสีย

คณะกรรมการได้กำหนดแนวปฏิบัติเรื่องการรายงานการมีส่วนได้เสียของกรรมการและผู้บริหารของบริษัทฯ เพื่อความโปร่งใสและป้องกันปัญหาที่อาจก่อให้เกิดการขัดแย้งทางผลประโยชน์ดังนี้

- 1) กรรมการหรือผู้บริหารรวมถึงบุคคลในครอบครัวที่มีส่วนเกี่ยวข้องหรือเป็นผู้ถือหุ้นของบริษัทฯ จะต้องจัดทำและจัดส่งรายงานการมีส่วนได้เสียให้กับบริษัทฯ โดยที่กรรมการและผู้บริหารแต่ละท่านจะต้องจัดทำรายงานการมีส่วนได้เสียนับตั้งแต่วันที่เข้าดำรงตำแหน่ง
- 2) คณะกรรมการกำหนดให้มีการทบทวนรายงานการมีส่วนได้เสียดังกล่าวเป็นประจำทุกวันที่ 1 มกราคมของทุกปีหรือภายใน 7 วันหลังจากทราบว่ามีการเปลี่ยนแปลงข้อมูล
- 3) กรรมการหรือผู้บริหารมีหน้าที่จัดทำและรายงานการถือครองหลักทรัพย์ของบริษัทฯ เมื่อมีการเปลี่ยนแปลงการถือครองหลักทรัพย์ต่อสำนักงานคณะกรรมการกำกับหลักทรัพย์และตลาดหลักทรัพย์ (ก.ล.ต.) ภายใน 3 วันนับจากวันที่มีการเปลี่ยนแปลง (แบบ 59-1 และ แบบ 59-2)
- 4) คณะกรรมการมอบหมายให้เลขานุการบริษัทฯ เป็นผู้จัดเก็บรายงานการมีส่วนได้เสีย

7 โครงสร้างการกำกับดูแลกิจการและข้อมูลสำคัญเกี่ยวกับ คณะกรรมการ คณะกรรมการชด้อย ผู้บริหารและพนักงานอื่นๆ

7.1 กรรมการบริษัท

โครงสร้างการจัดการของบริษัทฯ ประกอบด้วยกรรมการ 10 คน ซึ่งแบ่งเป็นกรรมการที่เป็นผู้บริหาร 6 คน กรรมการอิสระ 4คน ภายในคณะกรรมการบริษัท แบ่งเป็นกรรมการชด้อย 3 ชุด คือ กรรมการตรวจสอบ กรรมการสรรหาและกรรมการพิจารณา คำตอบแทน ดังรายชื่อต่อไปนี้

1. นายมงคล	มังกรนท	ประธานกรรมการและกรรมการผู้อำนวยการ
2. นายบุญนำ	บุญนำทรัพย์	กรรมการผู้อำนวยการและกรรมการบริหาร
3. นายไพบุลย์	จรรยาชัยคณาภิจ	กรรมการบริหาร
4. นายชัชชัย	ไชยะภินันท์	กรรมการบริหารกรรมการสรรหา และกรรมการพิจารณาคำตอบแทน
5. นายกำจร	ชินชูจิตต์	กรรมการบริหาร
6. นายสุชาติ	จันทรานาคราช *	กรรมการและกรรมการอิสระ
7. ดร.ชิน	ชินเศรษฐวงศ์ *	ประธานกรรมการตรวจสอบ กรรมการอิสระ กรรมการสรรหา และกรรมการพิจารณาคำตอบแทน
8. นายปรีชา	ชัยพรหมประสิทธิ์ *	กรรมการตรวจสอบ กรรมการอิสระ กรรมการสรรหา และกรรมการพิจารณา คำตอบแทน
9. นางสาวนฤมล	วรฤทธิชัย	กรรมการบริหาร
10. นายเจริญ	เลาหทัย*	กรรมการตรวจสอบ และกรรมการอิสระ
นางรัตนาภรณ์	พิริยพจน์สกุล	เลขานุการบริษัท เลขานุการคณะกรรมการตรวจสอบ

หมายเหตุ สำหรับจำนวนครั้งของการประชุมคณะกรรมการ และจำนวนครั้งที่กรรมการแต่ละรายเข้าประชุม โปรดดูที่ตารางการเข้าประชุมและคำตอบแทนของคณะกรรมการ (หน้า 54 ข้อ 8.1)

คณะกรรมการตรวจสอบ

เมื่อวันที่ 25 กุมภาพันธ์ 2565 คณะกรรมการบริษัท ได้มีมติแต่งตั้งคณะกรรมการตรวจสอบ 3 ท่าน โดยมีวาระการดำรงตำแหน่ง 2 ปี ประกอบด้วยกรรมการอิสระ 3 ท่าน คือ

1. ดร.ชิน ชินเศรษฐวงศ์ (ประธานกรรมการตรวจสอบ)
2. นายปรีชา ชัยพรหมประสิทธิ์ (กรรมการตรวจสอบ)
3. นายเจริญ เลาท้าย (กรรมการตรวจสอบ) (ดำรงตำแหน่ง 24 ก.พ. 64)

คณะกรรมการสรรหา และคณะกรรมการพิจารณาค่าตอบแทน

เมื่อวันที่ 25 กุมภาพันธ์ 2565 คณะกรรมการบริษัท ได้มีมติแต่งตั้งคณะกรรมการชุดย่อย 2 คณะ คือคณะกรรมการสรรหา และคณะกรรมการพิจารณาค่าตอบแทน ในแต่ละคณะมีวาระการดำรงตำแหน่ง 2 ปี ประกอบด้วยกรรมการอิสระ 2 ท่าน และกรรมการบริหาร 1 ท่าน และคณะกรรมการทั้ง 2 คณะ ประกอบด้วยกรรมการกลุ่มเดียวกัน คือ

1. ดร.ชิน ชินเศรษฐวงศ์ (กรรมการอิสระและประธานกรรมการตรวจสอบ)
2. นายปรีชา ชัยพรหมประสิทธิ์ (กรรมการอิสระและกรรมการตรวจสอบ)
3. นายธวัชชัย ไชยะภินันท์ (กรรมการบริหาร)
4. นางรัตนภรณ์ พิริยพณฑ์สกุล (เลขานุการคณะกรรมการ)

7.2 ผู้บริหาร



กรรมการผู้อำนวยการ	นายมงคล	มังกรกนก
บุคคลและกฎหมาย	นางรัตนภรณ์	พิริยพณฑ์สกุล
จัดซื้อ	นางสาวรัตนา	จະมะโน
ฝ่ายโรงงานและวิศวกรรม	นายสมชัย	เกตุสกุล
เทคโนโลยีสารสนเทศ	นางอัญชลี	ตะเกาพงษ์
วางแผน	นายสุรศักดิ์	นามพิลา
บัญชี	นางสาวนฤมล	วรฤทธิชัย
ขาย	นายณัฐพล	จารุกิตติคุณ
การค้า	นายธีรวัฒน์	ศรีวิไลฤทธิ์

7.3 เลขานุการบริษัท

นางรัตนาภรณ์ พิริยพจนท์สกุล

7.4 บุคลากร

บุคลากรของบริษัทฯ ในหน่วยงานหลักมีจำนวนตามรายงานกำลังคนปี 2565 ข้างล่างนี้

รายงานกำลังคนปี 2565

เดือน	ทอผ้า	การ์เมนต์	รวม
มกราคม	227	187	414
กุมภาพันธ์	229	185	414
มีนาคม	230	17	247
เมษายน	228	17 (ปิดกิจการ 8/4/65)	245
พฤษภาคม	230	-	230
มิถุนายน	229	-	229
กรกฎาคม	229	-	229
สิงหาคม	228	-	228
กันยายน	228	-	228
ตุลาคม	227	-	227
พฤศจิกายน	226	-	226
ธันวาคม	226	-	226

สำหรับผลตอบแทนตลอดปี 2565 เป็นดังนี้

- | | | | |
|--|-------------------|-------|------------------|
| 1. พนักงานส่วนทอผ้าเป็นเงินค่าจ้าง | 72,683,883.89 บาท | โบนัส | 2,267,864.17 บาท |
| 2. พนักงานส่วน GARMENT เป็นเงินค่าจ้าง | 16,477,157.65 บาท | โบนัส | 0.00 บาท |

สำหรับนโยบายในการพัฒนาพนักงาน บริษัทฯ ได้จัดให้มีการฝึกอบรมความรู้และฝึกทักษะภายในองค์กรเป็นประจำ อีกทั้งยังมีการฝึกอบรมและสัมมนาเฉพาะด้านก็จะมีการจัดส่งพนักงานไปฝึกอบรมภายนอกองค์กรเป็นประจำทุกปี ดังนี้

ที่	หลักสูตร	จำนวนผู้เข้าอบรม (คน)	ระยะเวลา
1	5 ส.สำหรับพนักงาน	160	6 ชั่วโมง
2	ความตระหนักด้านคุณภาพ QUALITY AWARENESS	115	6 ชั่วโมง

8 รายงานผลการดำเนินงานสำคัญด้านการกำกับดูแลกิจการ

8.1 ตารางการเข้าประชุมและค่าตอบแทนของคณะกรรมการ

รายชื่อกรรมการ	ตำแหน่ง	การประชุมกรรมการ		ค่าตอบแทนในฐานะกรรมการ (บาท)	
		จำนวนที่เข้า / จำนวนเต็ม		(เบี้ยประชุมและบำเหน็จ)	
		2565	2564	2565	2564
1. นายมงคล มังกรกนก	★/	4/4	4/4	160,000	60,000
2. นายบุญนำ บุญนำทรัพย์	/	4/4	4/4	160,000	60,000
3. นายธวัชชัย ไชยะภินันท์	/■▲	4/4	4/4	160,000	60,000
4. นายกำจร ชื่นชูจิตต์	/	4/4	4/4	160,000	60,000
5. นายไพบุลย์ จรูญชัยคนากิจ	/	4/4	4/4	160,000	60,000
6. นายปรีชา ชัยพรหมประสิทธิ์	●■▲*	4/4	4/4	220,000	120,000
7. นายสุชาติ จันทรานาคราช	✕*	4/4	4/4	220,000	60,000
8. ดร.ชิน ชินเศรษฐวงศ์	◆■▲*	4/4	4/4	220,000	120,000
9. น.ส.นฤมล วรฤทธิชัย	/	4/4	4/4	160,000	60,000
10. นายเจริญ เลหาภัย	✕*	4/4	4/4	220,000	100,000
		รวม		1,780,000	760,000

- | | |
|-----------------------------|-----------------------------|
| ★ = ประธานกรรมการ | ◆ = ประธานคณะกรรมการตรวจสอบ |
| ● = กรรมการตรวจสอบ | / = กรรมการบริหาร |
| ✕ = คณะกรรมการ | ■ = กรรมการสรรหา |
| ▲ = กรรมการพิจารณาค่าตอบแทน | * = กรรมการอิสระ |

ค่าตอบแทนที่เป็นเงินเดือน	11,636,810.00 บาท
ค่าตอบแทนกรรมการผู้อำนวยการ (นายมงคล มังกรกนก)	1,526,500 บาท
ค่าตอบแทนอื่นๆ ที่ไม่ใช่ตัวเงิน	ไม่มี

8.2 ตารางแสดงการเข้าประชุมของคณะกรรมการชุดย่อย

คณะกรรมการชุดย่อย	สถานะกรรมการอิสระ	จำนวนครั้งที่เข้าประชุม
คณะกรรมการตรวจสอบ		
1. ดร.ชิน ชินเศรษฐวงศ์	✓	4/4
2. นายปรีชา ชัยพรหมประสิทธิ์	✓	4/4
3. นายเจริญ เล่าหทัย	✓	4/4
คณะกรรมการสรรหา		
1. ดร.ชิน ชินเศรษฐวงศ์	✓	2/2
2. นายปรีชา ชัยพรหมประสิทธิ์	✓	2/2
3. นายธวัชชัย ไชยะภินันท์	-	2/2
คณะกรรมการพิจารณาค่าตอบแทน		
1. ดร.ชิน ชินเศรษฐวงศ์	✓	2/2
2. นายปรีชา ชัยพรหมประสิทธิ์	✓	2/2
3. นายธวัชชัย ไชยะภินันท์	-	2/2



9 การควบคุมภายในและรายการระหว่างกัน

9.1 สรุปความเห็นของคณะกรรมการบริษัทฯ เกี่ยวกับระบบการควบคุมภายใน

คณะกรรมการวางแผนปฏิบัติด้านการควบคุมภายในโดยใช้แนวทางที่สำนักงานคณะกรรมการกำกับหลักทรัพย์และตลาดหลักทรัพย์ (ก.ล.ต.) กำหนดและพิจารณาข้อมูลของฝ่ายบริหารและรายงานของกรรมการตรวจสอบมีความเห็นว่าระบบการควบคุมภายในของบริษัทฯ มีความเพียงพอและเหมาะสมในระดับที่น่าพอใจตามหลักการประเมิน 5 ด้าน ดังนี้

(1) การควบคุมภายในองค์กร

มีผู้ตรวจสอบภายในจัดทำรายงานการตรวจสอบภายในเสนอต่อคณะกรรมการตรวจสอบเป็นประจำทุก 3 เดือน โดยในรายงานการตรวจสอบนั้นจัดทำขึ้นโดยการประชุมหารือกับฝ่ายบริหาร และเจ้าหน้าที่ที่เกี่ยวข้องเพื่อรวบรวมข้อมูลในด้านต่างๆ เช่น การตรวจสอบการดำเนินงานของหน่วยงานตรวจสอบ การตรวจสอบผลการปฏิบัติงาน (ด้านการใช้ทรัพยากรบุคคลและด้านการผลิต) การตรวจสอบทางการเงิน และการตรวจสอบการปฏิบัติตามกฎหมายและระเบียบข้อบังคับ

โครงสร้างการจําต้องคํกรของบริษัทฯ ได้กำหนดสายการบังคับบัญชาไว้อย่างชัดเจน มีการจัดทำเป็นระเบียบปฏิบัติ คู่มือการทำงาน และใบพรรณนาลักษณะงานของพนักงานแต่ละหน่วยงาน ทั้งนี้ฝ่ายทรัพยากรบุคคลมีหน้าที่และความรับผิดชอบการบริหารงานบุคคล ซึ่งครอบคลุมกิจกรรมการจัดหา พัฒนา และรักษาบุคลากรที่มีความรู้และความสามารถที่เหมาะสม รวมถึงการสื่อสาร การประเมินผลการปฏิบัติงาน การให้แรงจูงใจหรือรางวัลต่อบุคลากรที่มีผลการปฏิบัติงานดีและการจัดทำแผนการพัฒนาและสืบทอดตำแหน่งงาน

(2) การประเมินความเสี่ยง

ความเสี่ยงหลักของบริษัทฯ ได้แก่ ราคาผ้า และอัตราแลกเปลี่ยน ในประเด็นราคานี้ฝ่ายบริหารจะรับผิดชอบดูแลและมีการติดตามสถานการณ์ราคาผ้าอย่างใกล้ชิดตลอดเวลาและรายงานต่อที่ประชุมคณะกรรมการทุกไตรมาส

สำหรับอัตราแลกเปลี่ยนนั้น เนื่องจากบริษัทฯ มีการส่งออกผ้าในจำนวนเงินที่ใกล้เคียงกับการนำเข้าผ้าของบริษัทฯ และบริษัทย่อย ดังนั้นความเสี่ยงในอัตราแลกเปลี่ยนเงินตราต่างประเทศจึงไม่มีข้อจำกัดอย่างใดดังตารางการนำเข้าและส่งออกของบริษัทฯ และบริษัทย่อยของปี 2565 ดังนี้

รายการ นำเข้าและ ส่งออก (TTI + TRT)

สกุลเงิน	นำเข้า	ส่งออก
USD	37,529,950.78	29,665,493.04
EURO	382,537.00	-
CHF	239,070.09	-
JPY	130,199,983.00	-

TTI หมายถึง บริษัท โรงงานผ้าไทย จำกัด (มหาชน)

TRT หมายถึง บริษัท ไทยรุ่งเท็กซ์ไทล์ จำกัด (บริษัทย่อย)

(3) การควบคุมการปฏิบัติงาน

ในการประชุมคณะกรรมการตรวจสอบทุกครั้งจะมีกรรมการบริหารซึ่งดูแลในด้านการผลิต ด้านบัญชีและการเงินรายงานข้อเท็จจริงให้คณะกรรมการตรวจสอบรับทราบ นอกจากนี้ผู้สอบบัญชีและผู้ตรวจสอบภายในก็มีหน้าที่ต้องนำเสนอข้อมูลแก่คณะกรรมการตรวจสอบก่อนวันประชุมไม่น้อยกว่า 7 วัน คณะกรรมการตรวจสอบจะมีการประชุมทุก 3 เดือน เพื่อกำกับดูแลการปฏิบัติงานของฝ่ายบริหารให้เป็นไปตามแผนงานของคณะกรรมการบริษัทฯ

ในรอบปี 2565 บริษัทฯ ไม่มีการทำธุรกรรมกับผู้ถือหุ้นรายใหญ่ กรรมการ ผู้บริหาร หรือผู้ที่เกี่ยวข้องกับบุคคลดังกล่าว นอกจากการทำธุรกรรมกับบริษัทที่เกี่ยวข้องกันที่เป็นธุรกิจปกติตามเงื่อนไขทางการค้าที่เป็นธรรม และไม่ก่อให้เกิดการถ่ายเทผลประโยชน์

(4) ระบบการสารสนเทศและการสื่อสารข้อมูล

บริษัทฯ ให้ความสำคัญต่อระบบสารสนเทศและการสื่อสารข้อมูล ส่งเสริมและสนับสนุนให้มีการพัฒนาระบบอย่างต่อเนื่องเพื่อให้ข้อมูลต่างๆ มีความถูกต้องและเป็นปัจจุบัน โดยทั้งหมดขององค์ประกอบหลักที่จำเป็นในการควบคุมภายในนั้น ระบบสารสนเทศและการสื่อสารข้อมูลถือเป็นปัจจัยสำคัญที่จะทำให้องค์ประกอบหลักทั้ง 5 ทำงานได้อย่างมีประสิทธิภาพยิ่งขึ้น

การนำเทคโนโลยีสารสนเทศมาใช้งานมีองค์ประกอบสำคัญ 3 ประการ ดังนี้

ก. ระบบประมวลผล

ปัจจุบันบริษัทฯ มีระบบการบริหารทรัพยากรและควบคุมการผลิต (ERP) ระบบบัญชี ระบบติดตามการทำงานของเครื่องจักร (Machine Monitoring) ระบบลงเวลาทำงานด้วยการยืนยันตัวตน (Finger Scan) การจัดเก็บเอกสารในรูปแบบอิเล็กทรอนิกส์ (Image Document) เป็นต้น ซึ่งข้อมูลจากระบบดังกล่าว หน่วยงานที่เกี่ยวข้องสามารถนำข้อมูลเหล่านั้นไปใช้งานต่อได้ทันที

ความซับซ้อนในการปฏิบัติงานและความต้องการใช้ข้อมูลที่หลากหลาย ทำให้การจัดการและการประมวลผลข้อมูลด้วยมือไม่สะดวก ช้าและอาจผิดพลาด บริษัทฯ จึงต้องทำการจัดเก็บและการประมวลผลข้อมูลด้วยระบบอิเล็กทรอนิกส์ โดยใช้คอมพิวเตอร์และอุปกรณ์สนับสนุนในการจัดการข้อมูลเพื่อให้การทำงานถูกต้องและรวดเร็วขึ้น

ข. ระบบสื่อสาร

การสื่อสารข้อมูลเป็นเรื่องสำคัญสำหรับการจัดการและประมวลผล ตลอดจนการใช้ข้อมูลในการตัดสินใจ ระบบสารสนเทศที่ดีต้องประยุกต์เทคโนโลยีอิเล็กทรอนิกส์ในการสื่อสารข้อมูลระหว่างระบบคอมพิวเตอร์ อุปกรณ์อิเล็กทรอนิกส์ และผู้ใช้ที่อยู่ห่างกันให้สามารถสื่อสารกันได้อย่างมีประสิทธิภาพ

บริษัทฯ มีการเชื่อมต่อข้อมูลภายในและระหว่างสาขา โดยใช้อินเตอร์เน็ตไร้สายความเร็วสูง (Air fiber) ใยแก้วนำแสง (Fiber optic) มีระบบการจัดการไปรษณีย์อิเล็กทรอนิกส์ (E-mail) การเผยแพร่ข้อมูลผ่านเว็บไซต์ของบริษัทฯ มีการรักษาความปลอดภัยของข้อมูลโดยใช้ Firewall โปรแกรม Anti-virus

ค. การจัดการข้อมูล

การบริหารข้อมูลอย่างเป็นระบบเป็นการกำหนดเป้าหมายและทิศทางของการจัดการของบริษัทฯ ต้องมีการวางแผน กำหนดการและจัดการทรัพยากรภายในให้เกิดประสิทธิภาพสูงสุด เพื่อให้บรรลุถึงวัตถุประสงค์ของบริษัทฯ

บริษัทฯ จึงมีการจัดเก็บข้อมูลโดยใช้เครื่องคอมพิวเตอร์แม่ข่าย (Server) และมีแผนการสำรองข้อมูล (Backup plan) อย่างเป็นระบบ มีแผนสำรองฉุกเฉินในการกู้คืนข้อมูล มีการกำหนดสิทธิ์การเข้าถึงข้อมูล (Information Authorize Access)

เทคโนโลยีสารสนเทศเป็นเทคโนโลยีทุกรูปแบบที่นำมาประยุกต์ในการประมวลผล การจัดเก็บ การสื่อสารและการส่งผ่านสารสนเทศด้วยระบบอิเล็กทรอนิกส์ประกอบด้วยคอมพิวเตอร์ อุปกรณ์ติดต่อสื่อสาร และระบบเครือข่าย

กล่าวคือการนำเอาข้อมูลต่างๆ ที่มีอยู่ภายในบริษัทฯ มารวบรวม วิเคราะห์ วางรูปแบบและตรวจสอบ รวมถึงการควบคุมการทำงานทั้งในส่วนของการบริหารงานและการผลิตโดยใช้เทคโนโลยีคอมพิวเตอร์และการจัดการสารสนเทศเข้ามาช่วยเพื่อให้การปฏิบัติงานและการนำข้อมูลที่สำคัญไปใช้ในการบริหารจัดการของผู้บริหาร หรือผู้เกี่ยวข้องต่างๆ มีความครบถ้วนถูกต้องอย่างเพียงพอในเวลาที่เหมาะสม

(5) ระบบการติดตาม

บริษัทฯ มีการรายงานผลการดำเนินงานธุรกิจทุกเดือนต่อกรรมการบริหารและในการประชุมคณะกรรมการบริษัทฯ ทุก 3 เดือนทั้งฝ่ายบริหารและคณะกรรมการตรวจสอบ ต้องชี้แจงต่อที่ประชุมคณะกรรมการบริษัทฯ และเสนอแนวทางการแก้ไขในกรณีที่เกิดการดำเนินงานไม่เป็นไปตามเป้าหมาย

บริษัทฯ มีนโยบายให้ฝ่ายบริหารต้องรายงานต่อคณะกรรมการบริษัทฯ โดยพหุชน ในกรณีที่เกิดเหตุการณ์ หรือสงสัยว่ามีเหตุการณ์ทุจริตร้ายแรง มีการปฏิบัติที่ฝ่าฝืนกฎหมายหรือมีการกระทำที่ผิดปกติ ซึ่งอาจกระทบต่อชื่อเสียงและฐานะการเงินของบริษัทฯ อย่างมีนัยสำคัญ ซึ่งในปี 2565 ไม่มีเหตุการณ์ดังกล่าว

บริษัทฯ กำหนดให้ผู้ตรวจสอบภายใน มีหน้าที่สอบทานการปฏิบัติงานและรายงานผลการตรวจสอบโดยตรงต่อคณะกรรมการตรวจสอบ เพื่อพิจารณาให้ข้อเสนอแนะที่เป็นประโยชน์ต่อการบริหารและมีการรายงานต่อคณะกรรมการบริษัทฯ ในทุกไตรมาส

ความเห็นของคณะกรรมการตรวจสอบต่อระบบการควบคุมภายใน

ในรอบปี 2565 คณะกรรมการตรวจสอบได้มีการประชุมหารือร่วมกับฝ่ายบริหารรวม 4 ครั้ง โดยในแต่ละครั้งจะมีการพิจารณาและติดตาม ทั้งด้านการผลิต ด้านทรัพยากรบุคคล การบัญชีและการเงิน ตลอดจนการทำรายการที่เกี่ยวข้องกันที่มีผลประโยชน์ทับซ้อน นอกจากนี้ยังได้มีการตรวจสอบจากรายงานของผู้ตรวจสอบภายในไม่พบว่ามีรายการผิดปกติใดๆ

นอกจากนี้ ยังได้มีการหารือกับผู้สอบบัญชีโดยไม่มีฝ่ายบริหารอยู่ร่วมหารือด้วย ก็พบว่ารายการต่างๆ มีความถูกต้องไม่มีความผิดปกติ คณะกรรมการตรวจสอบจึงมีความเห็นว่า ระบบการควบคุมภายในของบริษัทฯ มีความเพียงพอต่อการบริหารจัดการของบริษัทฯ

9.2 รายการระหว่างกัน

- (1) นโยบายการกำหนดราคาและเงื่อนไขระหว่างกันการซื้อขายสินค้า ราคาและเงื่อนไขเป็นไปตามธุรกิจปกติเช่นเดียวกับที่ขายให้กับกิจการอื่นที่ไม่เกี่ยวข้องกันและเป็นไปตามราคาตลาด
- (2) ความจำเป็นและความเหมาะสม
เป็นไปเพื่อประโยชน์สูงสุดของบริษัทฯ
- (3) นโยบายหรือแนวโน้มการทำรายการระหว่างกันในอนาคตของรายการซึ่งเป็นธุรกิจปกติ หรือตามข้อตกลงของสัญญาซึ่งดำเนินการต่อไปตามเงื่อนไขที่เป็นธรรมเป็นที่ยอมรับของทั้งสองฝ่ายและไม่ก่อให้เกิดการถ่ายเทผลประโยชน์
- (4) ไม่มีการทำรายการระหว่างกันประเภทต่างๆ รวมทั้งการซื้อขายสินทรัพย์ในลักษณะที่เป็นการฝ่าฝืน/ไม่ปฏิบัติตามกฎเกณฑ์ของตลาดหลักทรัพย์แห่งประเทศไทย
- (5) รายงานความเห็นจากคณะกรรมการตรวจสอบต่อรายการที่เกี่ยวข้องกัน/เกี่ยวข้องกัน

รายการระหว่างกันข้างต้นได้รับการพิจารณา ตรวจสอบ ซึ่งรายการระหว่างกันดังกล่าวเป็นไปอย่างสมเหตุสมผลและมีความจำเป็นต่อการดำเนินธุรกิจของบริษัทฯ โดยก่อนการเข้าทำรายการแต่ละครั้ง บริษัทฯ ได้พิจารณาถึงผลประโยชน์ของบริษัทฯ และผู้มีส่วนได้เสียเป็นสำคัญโดยไม่มีการถ่ายเทผลประโยชน์ระหว่างบริษัทฯ กับบุคคลใดๆ ที่อาจมีความขัดแย้งทางผลประโยชน์

- (6) รายละเอียดที่สำคัญในการกำหนดราคาและรายการที่เกี่ยวข้องกัน/เกี่ยวข้องกัน มีดังต่อไปนี้

ซื้อวัตถุดิบ	ส่วนใหญ่อยู่ภายใต้สัญญาเป็นราคาเทียบเคียงกับราคาตลาด/ เชื่อมโยงดัชนี/ ผู้จำหน่ายรายอื่น
ขายสินค้า	ราคาเทียบเคียงกับราคาตลาด
เงินปันผลรับ	ตามมติประชุมผู้ถือหุ้น
ค่าใช้จ่ายรับคืน	ตามข้อตกลงร่วมกัน*
ค่าใช้จ่ายชำระคืน	ตามข้อตกลงร่วมกัน*
ดอกเบี้ยรับ	ตามอัตราตลาดทั่วไป

*ลักษณะของค่าใช้จ่ายเหล่านี้ไม่เกี่ยวข้องกับการดำเนินธุรกิจหลักของบริษัทฯ และส่วนใหญ่เป็นค่าใช้จ่ายตามเกณฑ์ต้นทุนเพื่อปรับปรุงกำไรให้เหมาะสมทั้งสำหรับบริษัทฯ และสำหรับกิจการที่เกี่ยวข้องกัน

- (7) ความจำเป็นและความสมเหตุสมผลของรายการที่เกี่ยวข้องกัน/เกี่ยวข้องกัน

รายการที่เกี่ยวข้องกัน/เกี่ยวข้องกันเหล่านี้มีความสำคัญต่อการดำเนินธุรกิจตามปกติของบริษัทฯ ซึ่งรายการที่เกี่ยวข้องกันระหว่างบริษัทฯ กับบริษัทร่วม และบุคคลที่เกี่ยวข้องกันเป็นรายการที่เป็นไปตามการดำเนินธุรกิจตามปกติและตามเงื่อนไขทางการค้าโดยทั่วไป ข้อกำหนดและเงื่อนไขที่สำคัญรวมถึงราคาที่ทำให้การซื้อขายเป็นไปตามราคาตลาด และ/หรือดัชนีตลาดซึ่งเทียบเคียงได้กับรายการที่เกิดขึ้นกับลูกค้า และ/หรือผู้จำหน่ายรายอื่น

(8) มาตรการหรือขั้นตอนการอนุมัติการทำรายการที่เกี่ยวข้องกัน/เกี่ยวข้องกัน

รายการที่เกี่ยวข้องกัน/เกี่ยวข้องกันทั้งหมดจะได้รับการตรวจสอบและอนุมัติโดยคณะกรรมการตรวจสอบ หลังจากการพิจารณาอย่างรอบคอบและระมัดระวังในทุกๆด้าน โดยผ่านการทบทวนรายละเอียดจากผู้บริหารของบริษัทฯ หลังจากนั้นคณะกรรมการตรวจสอบจะนำเสนอต่อคณะกรรมการบริษัทฯ และ/หรือผู้ถือหุ้นเพื่อพิจารณาอนุมัติต่อไป ซึ่งเป็นไปตามหลักเกณฑ์และข้อกำหนดของตลาดหลักทรัพย์แห่งประเทศไทย เรื่องการเปิดเผยข้อมูลและการปฏิบัติการของบริษัทจดทะเบียนในรายการที่เกี่ยวข้องกัน ทั้งนี้คณะกรรมการตรวจสอบ คณะกรรมการบริษัทฯ และผู้บริหารได้มีการปฏิบัติตามแนวทางทั้งหมดเพื่อให้มั่นใจว่าไม่มีความขัดแย้งทางผลประโยชน์ในขณะที่มีการอนุมัติรายการดังกล่าว

(9) นโยบายหรือแนวโน้มนโยบายการทำรายการที่เกี่ยวข้องกัน/เกี่ยวข้องกันในอนาคต

ในกรณีที่มีรายการที่เกี่ยวข้องกัน/เกี่ยวข้องกันในอนาคต รายละเอียดที่จำเป็นทั้งหมดเช่น มูลค่าของรายการ ราคา ข้อกำหนด และเงื่อนไขอื่น ตลอดจนความจำเป็นในการทำรายการจะได้รับการตรวจสอบอย่างเหมาะสมจากผู้บริหารก่อนที่จะนำเสนอเพื่อพิจารณาและอนุมัติโดยคณะกรรมการตรวจสอบและคณะกรรมการบริษัทฯ และ/หรือผู้ถือหุ้น ซึ่งเป็นไปตามกฎระเบียบและข้อบังคับ

9.2.1 รายการบัญชีกับบุคคลและบริษัทที่เกี่ยวข้องกัน

(1) ลักษณะความสัมพันธ์และนโยบายในการกำหนดราคา

ลักษณะความสัมพันธ์และนโยบายในการกำหนดราคาระหว่างบริษัทฯ กับบริษัทย่อย บุคคลและบริษัทที่เกี่ยวข้องกันมีดังนี้

ลักษณะความสัมพันธ์

บริษัทย่อย

บจ. ไทยรุ่งเท็กซ์ไทล์

ถือหุ้นโดยบริษัท และมีกรรมการร่วมกัน

บริษัทที่เกี่ยวข้องกัน

บจ. ไทยสแตนดาร์ดอุตสาหกรรม

ถือหุ้นโดยบริษัท และมีกรรมการร่วมกัน

บมจ. โรงงานพิมพ์ย้อมผ้าไทย

ถือหุ้นโดยบริษัท และมีกรรมการร่วมกัน

บจ. อุตสาหกรรมรามาทે็กซ์ไทล์(1988)

ถือหุ้นโดยบริษัท และมีกรรมการร่วมกัน

บมจ. ไทยยูนิคเท็กซ์ไทล์

กรรมการร่วมกัน

บจ. ปิคดา อินเตอร์

กรรมการร่วมกัน

บจ. พัฒนาผ้าไทย

กรรมการร่วมกัน

บจ. คาสซาร์ดีอินเตอร์เนชั่นแนล

กรรมการร่วมกัน

บจ. ปราจีนแลนด์

กรรมการร่วมกัน

บมจ. ยูไนเต็ด เปเปอร์

กรรมการและผู้ถือหุ้นร่วมกัน

บจ. วินเนอร์เท็กซ์ไทล์

กรรมการและผู้ถือหุ้นร่วมกัน

บจ. นิด้าเทรตติ้ง (1997)

ผู้ถือหุ้นบริษัทย่อย

บจ. ไทยเท็กซ์ไทล์ อินเตอร์เนชั่นแนล

กรรมการร่วมกัน

บจ. อาร์.พี.ที.รีซอร์สเซส

กรรมการร่วมกัน

บจ. ที.ที.รีซอร์สเซส

กรรมการร่วมกัน

บจ. อาร์.พี.ที โฮลดิ้ง

บจ. พี.เอ็ม.เค.โฮลดิ้ง

บุคคลที่เกี่ยวข้องกัน

นโยบายในการกำหนดราคาระหว่างบริษัทกับ บริษัทย่อย บุคคลและบริษัทที่เกี่ยวข้องกัน

กรรมการร่วมกัน

กรรมการร่วมกัน

กรรมการและผู้ถือหุ้นบริษัทและบริษัทย่อยและญาติ
สนิทของผู้ถือหุ้นบริษัทย่อย

นโยบายราคา

รายได้จากการขาย

ราคาเทียบเคียงราคาตลาด

รายได้จากการให้บริการ

ราคาเทียบเคียงราคาตลาด

จำหน่ายสินทรัพย์

ราคาเทียบเคียงราคาตลาด

รายได้อื่น

ราคาเทียบเคียงราคาตลาด

ซื้อสินค้า

ราคาเทียบเคียงราคาตลาด

ค่าบริการ

ราคาเทียบเคียงราคาตลาด

ค่าใช้จ่ายเบ็ดเตล็ด

ราคาเทียบเคียงราคาตลาด

ค่าเช่าจ่าย

ราคาตามสัญญา

เงินให้กู้ยืม / เงินกู้ยืม

อัตราดอกเบี้ยร้อยละ 3.00 ต่อปี

(ปี 2564: ร้อยละ 3.00- 3.25 ต่อปี)

(2) ยอดคงเหลือ รายได้และค่าใช้จ่ายระหว่างบริษัทฯ กับบริษัทย่อย บุคคลและบริษัทที่เกี่ยวข้องกันสำหรับปีสิ้นสุดวันที่ 31 ธันวาคม 2564 2563 และ 2562 ดังนี้

บริษัทที่เกี่ยวข้อง /ความสัมพันธ์กับบริษัท	ลักษณะรายการ	งบการเงินรวม			งบการเงินเฉพาะกิจการ		
		มูลค่าสำหรับงวด สิ้นสุด	มูลค่าสำหรับงวด สิ้นสุด	มูลค่าสำหรับงวด สิ้นสุด	มูลค่าสำหรับงวด สิ้นสุด	มูลค่าสำหรับงวด สิ้นสุด	มูลค่าสำหรับงวด สิ้นสุด
		31 ธันวาคม 2565	31 ธันวาคม 2564	31 ธันวาคม 2563	31 ธันวาคม 2565	31 ธันวาคม 2564	31 ธันวาคม 2563
บจ.ไทยรุ่งเท็กซ์ไทล์ จำกัด	เจ้าหนี้การค้า	0.00	0.00	0.00	3,570,554.16	0.00	17,629,452.41
กรรมการร่วมกัน 6 ท่าน	เงินให้กู้ยืม/เงินกู้ยืม	0.00	0.00	0.00	80,000,000	80,000,000	0.00
1. นายบุญนำ บุญนำทรัพย์	ขายสินค้าและวัตถุดิบ	0.00	0.00	0.00	30,715.94	904,321.77	143,986.20
2. นายมงคล มังกรกนก	จำหน่ายสินทรัพย์	0.00	0.00	0.00	654,205.61	0.00	25,000.00
3. นายไพบุลย์ จรูญชัยคณาภิจ	รายได้อื่นๆ	0.00	0.00	0.00	82,662.80	0.00	0.00
4. นายธวัชชัย ไชยะภินันท์	เงินปันผลรับ	0.00	0.00	0.00	26,193,880.00	0.00	0.00
5. นายกำจร ชื่นชูจิตต์							
6. นายสุชาติ จันทรานาคราช							
บจ.อุตสาหกรรมรามาทે็กซ์ไทล์ (1988)	ลูกหนี้การค้า	18,927,866.49	0.00	3,020,073.95	0.00	0.00	0.00
กรรมการร่วมกัน 6 ท่าน	เจ้าหนี้การค้า	11,116,140.74	0.00	6,978,138.21	11,116,140.74	0.00	6,978,138.21
1. นายบุญนำ บุญนำทรัพย์	ขายสินค้าและวัตถุดิบ	560,072,707.07	359,228,601.64	268,361,285.50	262,250,624.12	159,366,210.28	103,605,107.00
2. นายมงคล มังกรกนก	รายได้จากการให้บริการ	1,398,641.15	1,091,955.30	1,959,841.15	0.00	0.00	1,157,185.44
3. นายไพบุลย์ จรูญชัยคณาภิจ	จำหน่ายสินทรัพย์	800,000.00	8,005,869.00	37,927,550.00	800,000.00	8,005,869.00	36,417,550.00
4. นายธวัชชัย ไชยะภินันท์	รายได้อื่นๆ	106,920.00	282,880.00	955,677.70	43,000.00	234,000.00	818,957.70
5. นายกำจร ชื่นชูจิตต์	เงินปันผลรับ	6,562,500.00	1,531,250.00	1,750,000.00	6,562,500.00	1,531,250.00	1,750,000.00
6. นายสุชาติ จันทรานาคราช							

บริษัทที่เกี่ยวข้อง /ความสัมพันธ์กับบริษัท	ลักษณะรายการ	งบการเงินรวม			งบการเงินเฉพาะกิจการ		
		มูลค่าสำหรับงวด สิ้นสุด	มูลค่าสำหรับงวด สิ้นสุด	มูลค่าสำหรับงวด สิ้นสุด	มูลค่าสำหรับงวด สิ้นสุด	มูลค่าสำหรับงวด สิ้นสุด	มูลค่าสำหรับงวด สิ้นสุด
		31 ธันวาคม 2565	31 ธันวาคม 2564	31 ธันวาคม 2563	31 ธันวาคม 2565	31 ธันวาคม 2564	31 ธันวาคม 2563
บจ.ไทยสแตนดาร์ดอุตสาหกรรม กรรมการร่วมกัน 8 ท่าน	เจ้าหนี้การค้า	0.00	0.00	50,000.00	0.00	0.00	50,000.00
	ขายสินค้าและวัตถุดิบ	0.00	0.00	500.00	0.00	0.00	500.00
	1. นายบุญนำ บุญนำทรัพย์	70,093.46	2,916,000.00	0.00	70,093.46	2,916,000.00	0.00
	2. นายมงคล มังกรนก	0.00	0.00	0.00	0.00	0.00	0.00
	3. นายไพบุลย์ จรุงชัยคณาภิจ	0.00	0.00	475.00	0.00	0.00	475.00
	4. นายธวัชชัย ไชยะภินันท์	800,000.00	0.00	0.00	800,000.00	0.00	0.00
	5. นายกำจร ชื่นชูจิตต์	0.00	0.00	0.00	0.00	0.00	0.00
	6. นายสุชาติ จันทรานาคราช	0.00	0.00	1,201.69	0.00	0.00	1,201.69
	7. นายเจริญ เลหาหทัย	0.00	600,000	600,000	0.00	600,000	600,000
8. นายปรีชา ชัยพรหมประสิทธิ์							
บมจ.โรงงานพิมพ์ย้อมผ้าไทย กรรมการร่วมกัน 6 ท่าน	ลูกหนี้การค้า	2,441,755.64	0.00	963,798.22	2,441,755.64	0.00	963,798.22
	เจ้าหนี้การค้า	10,770,529.48	0.00	7,380,821.30	10,770,529.48	0.00	7,380,821.30
	1. นายบุญนำ บุญนำทรัพย์	6,298,244.00	7,809,399	3,379,495.45	6,298,244.00	7,809,399.00	3,379,495.45
	2. นายมงคล มังกรนก	460,000.00	0.00	400,000.00	460,000.00	0.00	400,000.00
	3. นายไพบุลย์ จรุงชัยคณาภิจ	2,344,199.34	84,526.24	289,200.00	2,344,199.34	84,526.24	289,200.00
	4. นายธวัชชัย ไชยะภินันท์	43,588.50	0.00	5,400.00	43,588.50	0.00	5,400.00
	5. นายกำจร ชื่นชูจิตต์	128,561,115.55	83,691,764.87	104,652,806.82	128,561,115.55	83,691,764.87	104,652,806.82
6. นายสุชาติ จันทรานาคราช	345,358.89	60,208.50	74,411.27	345,358.89	60,208.50	74,411.27	

บริษัทที่เกี่ยวข้อง /ความสัมพันธ์กับบริษัท	ลักษณะรายการ	งบการเงินรวม			งบการเงินเฉพาะกิจการ		
		มูลค่าสำหรับงวด สิ้นสุด	มูลค่าสำหรับงวด สิ้นสุด	มูลค่าสำหรับงวด สิ้นสุด	มูลค่าสำหรับงวด สิ้นสุด	มูลค่าสำหรับงวด สิ้นสุด	มูลค่าสำหรับงวด สิ้นสุด
		31 ธันวาคม 2565	31 ธันวาคม 2564	31 ธันวาคม 2563	31 ธันวาคม 2565	31 ธันวาคม 2564	31 ธันวาคม 2563
บจ.คาสซาร์ดีอินเตอร์เนชั่นแนล กรรมการร่วมกัน 1 ท่าน 1. นายบุญนำ บุญนำทรัพย์	ลูกหนี้การค้า	0.00	0.00	63,464,146.42	0.00	0.00	464,146.42
	ขายสินค้าและวัตถุดิบ	243,207.52	1,096,100.97	2,166,493.67	243,207.52	1,096,100.97	2,166,493.67
บจ.พัฒนาผ้าไทย กรรมการร่วมกัน 4 ท่าน 1. นายมงคล มังกรกนก 2. นายธวัชชัย ไชยะภินันท์ 3. นายกำจร ชื่นชูจิตต์ 4. นายเจริญ เลหาหทัย	ลูกหนี้การค้า	70,361.86	0.00	0.00	70,361.86	0.00	0.00
	เจ้าหนี้การค้า	227,661.39	0.00	0.00	227,661.39	0.00	0.00
	ขายสินค้าและวัตถุดิบ	318,494.25	352,509.00	171,246.00	318,494.25	352,509.00	171,246.00
	จำหน่ายสินทรัพย์	0.00	0.00	60,000.00	0.00	0.00	60,000.00
	ค่าบริการ	1,455,243.76	477,224.32	1,219,691.90	1,455,243.76	477,224.32	1,219,691.90
บจ.ปิดคา อินเตอร์ กรรมการร่วมกัน 1 ท่าน 1. นายบุญนำ บุญนำทรัพย์	ขายสินค้าและวัตถุดิบ	5,000,000.00	0.00	0.00	5,000,000.00	0.00	0.00
บจ.วินเนอร์เท็กซ์ไทล์ กรรมการร่วมกัน 1 ท่าน 1. นายบุญนำ บุญนำทรัพย์	ลูกหนี้การค้า	2,344,528.81	0.00	495,250.26	63,616.21	0.00	223,343.56
	ขายสินค้าและวัตถุดิบ	14,741,244.62	22,029,668.82	10,960,489.03	1,777,888.91	12,949,847.91	4,953,302.29
	รายได้จากการให้บริการ	140,966.90	2,964.55	399,727.19	135,470.00	0.00	390,137.69
	รายได้อื่นๆ	22,560.00	0.00	0.00	0.00	0.00	0.00
บุคคลที่เกี่ยวข้องกัน	เงินให้กู้ยืม	324,000,000	124,000,000.00	202,000,000.00			
	ดอกเบี้ยรับ	8,016,904.09	3,967,931.47	12,520,430.14			
บริษัทที่เกี่ยวข้องกัน	เงินให้กู้ยืม	339,000,000.00	435,000,000.00	429,000,000.00			
	ดอกเบี้ยรับ	11,354,054.74	13,407,986.26	14,962,070.96			

คำตอบแทนกรรมการและผู้บริหาร

กลุ่มบริษัทมีค่าใช้จ่ายผลประโยชน์พนักงานของกรรมการและผู้บริหารสำหรับปีสิ้นสุดวันที่ 31 ธันวาคม 2565 และ 2564 ดังต่อไปนี้

	บาท			
	งบการเงินรวม		งบการเงินเฉพาะกิจการ	
	2565	2564	2565	2564
ผลประโยชน์ระยะสั้น	17,191,950	17,387,916	12,416,810	11,991,376
ผลประโยชน์หลังออกจากงาน	95,419	119,478	95,419	119,478
รวม	17,287,369	17,507,394	12,512,229	12,110,854

9.2.2 ลูกหนี้การค้าและบริษัทที่เกี่ยวข้องกัน

	บาท			
	งบการเงินรวม		งบการเงินเฉพาะกิจการ	
	2565	2564	2565	2564
ลูกหนี้การค้า-บริษัทที่เกี่ยวข้องกัน	23,784,513	5,440,210	2,575,734	347,296

ลูกหนี้การค้า ณ วันที่ 31 ธันวาคม 2565 และ 2564 แยกตามอายุหนี้ที่ค้างชำระได้ดังนี้

	บาท			
	งบการเงินรวม		งบการเงินเฉพาะกิจการ	
	2565	2564	2565	2564
ลูกหนี้การค้า - บริษัทที่เกี่ยวข้องกัน				
ยังไม่ครบกำหนดชำระ	20,645,739	5,440,210	391,164	347,296
เกินกำหนดชำระ - น้อยกว่า 3 เดือน	3,138,774	-	2,184,570	-
รวมลูกหนี้การค้า - บริษัทที่เกี่ยวข้องกัน	23,784,513	5,440,210	2,575,734	347,296

การเปลี่ยนแปลงของบัญชีค่าเพื่อผลขาดทุนด้านเครดิตที่คาดว่าจะเกิดขึ้นของลูกหนี้การค้าและลูกหนี้อื่นมีรายละเอียดดังนี้

	บาท	
	งบการเงินรวม	งบการเงินเฉพาะกิจการ
ณ วันที่ 1 มกราคม 2565	29,953,672	29,775,760
สำรองผลขาดทุนด้านเครดิตที่คาดว่าจะเกิดขึ้น	-	-
จำนวนที่ได้รับคืน	-	-
ณ วันที่ 31 ธันวาคม 2565	29,953,672	29,775,760

ณ วันที่ 31 ธันวาคม 2565 และ 2564 กลุ่มบริษัทรับรู้ค่าเพื่อผลขาดทุนในอัตราร้อยละ 100 สำหรับลูกหนี้ทุกรายการที่ค้างชำระเกินกว่า 1 ปี เนื่องจากประสบการณ์ในอดีตได้บ่งชี้ว่าลูกหนี้เหล่านี้จะไม่สามารถเรียกชำระได้ ยกเว้นลูกหนี้รายใหญ่และลูกหนี้ที่ได้รับชำระเงินหลังวันสิ้นรอบระยะเวลารายงาน ซึ่งจะมีการพิจารณาผลขาดทุนด้านเครดิตที่คาดว่าจะเกิดขึ้นตลอดอายุโดยพิจารณาเป็นรายลูกหนี้

สำหรับลูกหนี้รายใหญ่ กลุ่มบริษัทจะมีการพิจารณาค่าเพื่อผลขาดทุนด้านเครดิตที่คาดว่าจะเกิดขึ้นตลอดอายุโดยประมาณจากประสบการณ์ในอดีตของกลุ่มบริษัท การวิเคราะห์ฐานะการเงินของลูกหนี้ในปัจจุบันและการวิเคราะห์สภาพเศรษฐกิจปัจจุบันทั้งนี้

ผู้บริหารพิจารณาว่ากลุ่มบริษัทไม่มีผลขาดทุนด้านเครดิตอย่างเป็นสาระสำคัญจากลูกหนี้รายใหญ่ที่คงค้างอยู่ ณ วันที่ 31 ธันวาคม 2565 และ 2564

สำหรับลูกหนี้การค้าอื่นๆ ที่อายุหนี้คงค้างไม่เกิน 1 ปี ณ วันที่ 31 ธันวาคม 2565 และ 2564 กลุ่มบริษัทจะมีการพิจารณาค่าเผื่อผลขาดทุนด้านเครดิตที่คาดว่าจะเกิดขึ้นตลอดอายุ โดยประมาณการโดยใช้ตารางการตั้งสำรอง ซึ่งขึ้นอยู่กับข้อมูลผลขาดทุนด้านเครดิตจากประสบการณ์ในอดีตของลูกหนี้ และการวิเคราะห์ฐานะการเงินของลูกหนี้ในปัจจุบัน ทั้งนี้ ผู้บริหารไม่ได้บันทึกผลขาดทุนด้านเครดิตที่เกิดจากตารางการตั้งสำรองดังกล่าว เนื่องจากไม่มีสาระสำคัญต่อการเงินแต่อย่างใด

9.2.3 สินทรัพย์ทางการเงินไม่หมุนเวียนอื่น - เงินลงทุนในตราสารทุนของบริษัทที่ไม่ใช่บริษัทจดทะเบียน

งบการเงินรวมและงบการเงินเฉพาะกิจการ ณ วันที่ 31 ธันวาคม 2565 และ 2564

ชื่อบริษัท (ประเภทกิจการ)	ทุนชำระแล้ว (พันบาท)	สัดส่วน เงินลงทุน (ร้อยละ)	บาท			
			มูลค่าตาม วิธีราคาทุน	มูลค่าตาม บัญชี	เงินปันผลรับ	
					2565	2564
เงินลงทุนในบริษัทที่เกี่ยวข้องกัน						
บจ.ไทยสแตนดาร์ดอุตสาหกรรม (ธุรกิจ: ทอผ้า)	150,000	6.67	12,500,000	12,500,000	800,000	-
บมจ. โรงงานพิมพ์ย้อมผ้าไทย (ธุรกิจ: พิมพ์และย้อมผ้า)	350,000	3.57	12,500,000	12,500,000	-	-
บจ.อุตสาหกรรมรามาทেকซ์ไทล์ (1988) (ธุรกิจ: ย้อมและขายเส้นด้าย)	250,000	8.75	23,750,000	23,750,000	6,562,500	1,531,250
รวม			48,750,000	48,750,000	7,362,500	1,531,250

9.2.4 เจ้าหนี้การค้าและเจ้าหนี้อื่น

	บาท			
	งบการเงินรวม		งบการเงินเฉพาะกิจการ	
	2565	2564	2565	2564
เจ้าหนี้การค้า-บริษัทที่เกี่ยวข้องกัน	22,114,332	15,392,819	25,684,886	24,629,314

ส่วนที่ 3

งบการเงิน

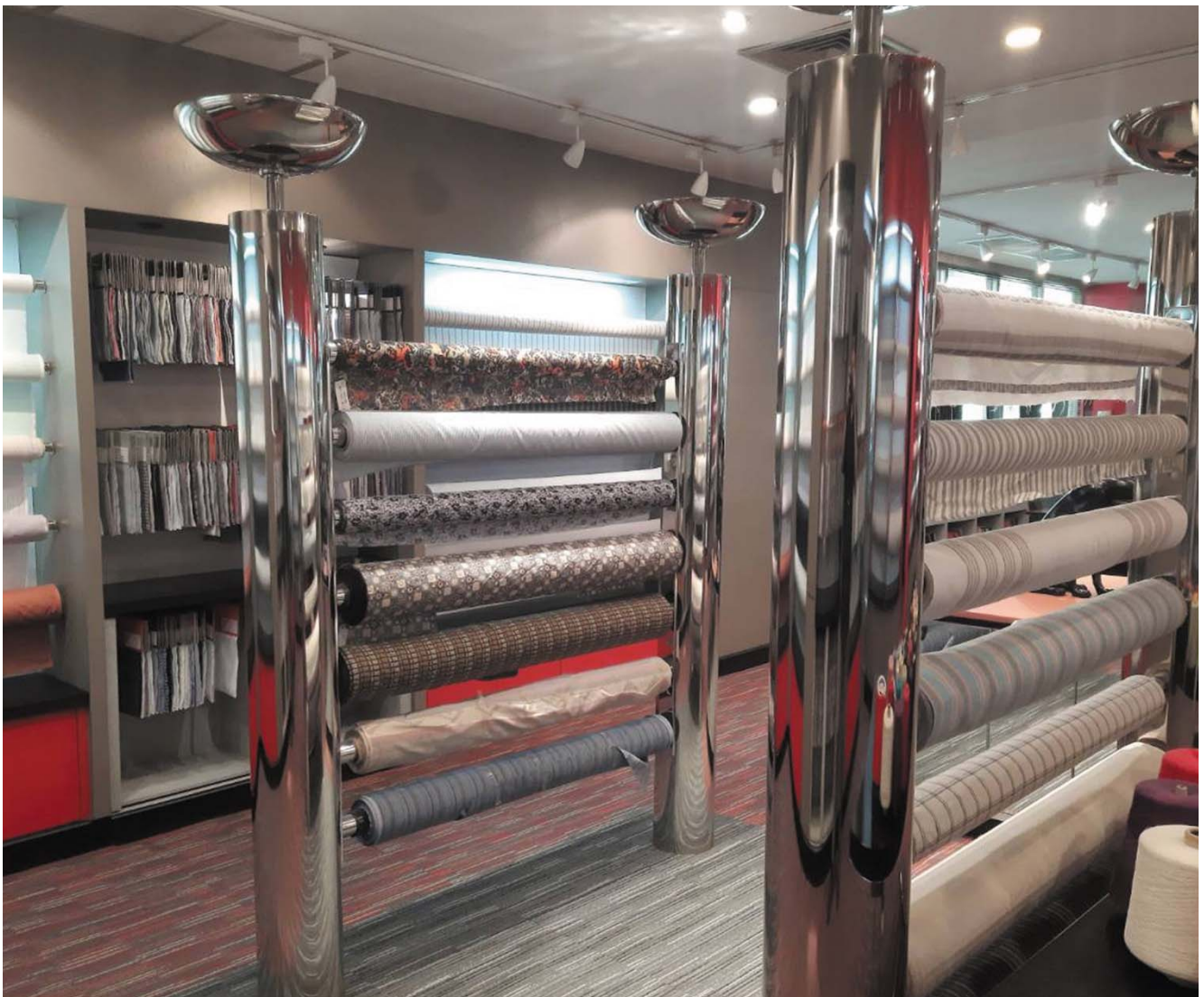

รายงานของผู้สอบบัญชีรับอนุญาต

เสนอ คณะกรรมการและผู้ถือหุ้นบริษัท โรงงานผ้าไทย จำกัด (มหาชน)

ความเห็น

ข้าพเจ้าได้ตรวจสอบงบการเงินรวมของบริษัท โรงงานผ้าไทย จำกัด (มหาชน) และบริษัทย่อย (“กลุ่มบริษัท”) ซึ่งประกอบด้วยงบแสดงฐานะการเงินรวม ณ วันที่ 31 ธันวาคม 2565 งบกำไรขาดทุนเบ็ดเสร็จรวม งบแสดงการเปลี่ยนแปลงส่วนของผู้ถือหุ้นรวม และงบกระแสเงินสดรวมสำหรับปีสิ้นสุดวันเดียวกัน และหมายเหตุประกอบงบการเงินรวม รวมถึงสรุปนโยบายการบัญชีที่สำคัญและได้ตรวจสอบงบการเงินเฉพาะกิจการของบริษัท โรงงานผ้าไทย จำกัด (มหาชน) ด้วยเช่นกัน

ข้าพเจ้าเห็นว่างบการเงินข้างต้นนี้แสดงฐานะการเงิน ณ วันที่ 31 ธันวาคม 2565 และผลการดำเนินงานและกระแสเงินสดสำหรับปีสิ้นสุดวันเดียวกันของ บริษัท โรงงานผ้าไทย จำกัด (มหาชน) และบริษัทย่อย และเฉพาะกิจการของ บริษัท โรงงานผ้าไทย จำกัด (มหาชน) โดยถูกต้องตามที่ควรในสาระสำคัญตามมาตรฐานการรายงานทางการเงิน

เกณฑ์ในการแสดงความเห็น

ข้าพเจ้าได้ปฏิบัติตามตรวจสอบตามมาตรฐานการสอบบัญชี ความรับผิดชอบของข้าพเจ้าได้กล่าวไว้ในวรรคความรับผิดชอบของผู้สอบบัญชีต่อการตรวจสอบงบการเงินในรายงานของข้าพเจ้า ข้าพเจ้ามีความเป็นอิสระจากกลุ่มบริษัทตามประมวลจริยบรรณของผู้ประกอบวิชาชีพบัญชี รวมถึง มาตรฐานเรื่องความเป็นอิสระ ที่กำหนดโดยสภาวิชาชีพบัญชี (ประมวลจริยบรรณของผู้ประกอบวิชาชีพบัญชี) ในส่วนที่เกี่ยวข้องกับการตรวจสอบงบการเงิน และข้าพเจ้าได้ปฏิบัติตามความรับผิดชอบด้านจริยบรรณอื่น ๆ ตามประมวลจริยบรรณของผู้ประกอบวิชาชีพบัญชี ข้าพเจ้าเชื่อว่าหลักฐานการสอบบัญชีที่ข้าพเจ้าได้รับเพียงพอและเหมาะสมเพื่อใช้เป็นเกณฑ์ในการแสดงความเห็นของข้าพเจ้า

เรื่องสำคัญในการตรวจสอบ

เรื่องสำคัญในการตรวจสอบคือเรื่องต่างๆ ที่มีนัยสำคัญที่สุดตามดุลยพินิจของผู้ประกอบวิชาชีพของข้าพเจ้าในการตรวจสอบงบการเงินสำหรับงวดปัจจุบัน ข้าพเจ้าได้นำเรื่องเหล่านี้มาพิจารณาในบริบทของการตรวจสอบงบการเงินโดยรวมและในการแสดงความเห็นของข้าพเจ้า ทั้งนี้ข้าพเจ้าไม่ได้แสดงความเห็นแยกต่างหากสำหรับเรื่องเหล่านี้

เรื่องสำคัญในการตรวจสอบพร้อมวิธีการตรวจสอบสำหรับแต่ละเรื่องมีดังต่อไปนี้

การรับรู้รายได้

รายได้จากขายของกลุ่มบริษัทมาจากการขายผลิตภัณฑ์สิ่งทอทั้งในและต่างประเทศ คิดเป็นร้อยละ 97.3 และร้อยละ 95.0 ของรายได้รวมของกลุ่มบริษัทและเฉพาะบริษัท ตามลำดับ ซึ่งกลุ่มบริษัทที่มีฐานลูกค้าอยู่เป็นจำนวนมากและมีแนวโน้มในการขายที่แตกต่างกัน ส่งผลให้การรับรู้รายได้ขึ้นอยู่กับเงื่อนไขที่ระบุไว้ในสัญญาหรือเอกสารการขาย นอกจากนี้ เนื่องจากแนวโน้มการชะลอตัวของเศรษฐกิจและสถานการณ์การแข่งขันในอุตสาหกรรมสิ่งทอที่เพิ่มสูงขึ้น ดังนั้นข้าพเจ้าจึงให้ความสนใจเป็นพิเศษในเรื่องความเหมาะสมของการรับรู้รายได้ของกลุ่มบริษัท และข้าพเจ้าได้พิจารณาเป็นเรื่องสำคัญในการตรวจสอบ

ข้าพเจ้าได้ตรวจสอบให้มั่นใจว่ากลุ่มบริษัทรับรู้รายได้ด้วยมูลค่าและในเวลาที่เหมาะสม โดยการประเมินความเหมาะสมและทดสอบความมีประสิทธิภาพของระบบการควบคุมภายในของกลุ่มบริษัทที่เกี่ยวข้องกับวงจรรายได้ โดยให้ความสำคัญกับการทดสอบที่ตอบสนองเรื่องการเกิดขึ้นจริง ความถูกต้องและรอบเวลาในการรับรู้รายได้ในงบการเงินของกลุ่มบริษัท สุ่มตัวอย่างรายการขายเพื่อตรวจสอบความถูกต้องและเหมาะสมของการรับรู้รายได้ว่าเป็นไปตามเงื่อนไขที่ระบุไว้ และสอดคล้องกับนโยบายการรับรู้รายได้ของกลุ่มบริษัท สุ่มตรวจเอกสารประกอบรายการขายที่เกิดขึ้นในระหว่างปีและช่วงใกล้สิ้นรอบระยะเวลาบัญชี ตรวจสอบใบลดหนี้ที่กลุ่มบริษัทออกภายหลังวันสิ้นรอบระยะเวลาบัญชี และตรวจสอบรายการปรับปรุงบัญชีรายได้ที่สำคัญ วิเคราะห์เปรียบเทียบข้อมูลรายได้แบบแยกตามกลุ่มผลิตภัณฑ์เพื่อพิจารณาความถูกต้องและเหมาะสมของรายการขายตลอดรอบระยะเวลาบัญชี

ค่าเผื่อการลดมูลค่าสินค้าคงเหลือ

ค่าเผื่อการลดมูลค่าของสินค้าคงเหลือของกลุ่มบริษัทและเฉพาะบริษัทมีจำนวน 42.4 ล้านบาท และจำนวน 41.6 ล้านบาท ตามลำดับตามที่เปิดเผยไว้ในหมายเหตุประกอบงบการเงินข้อ 8 เป็นการประมาณการค่าเผื่อการลดลงของมูลค่าสินค้าคงเหลือ ณ วันสิ้นปีที่ล่าสุดหรือเสื่อมสภาพ ซึ่งต้องอาศัยดุลยพินิจของฝ่ายบริหารค่อนข้างมากในการวิเคราะห์รายละเอียดเกี่ยวกับวงจรรายอายุของสินค้า การแข่งขันทางการตลาด และสภาพเศรษฐกิจและอุตสาหกรรม ณ วันที่ 31 ธันวาคม 2565 สินค้าคงเหลือ ที่แสดงในงบแสดงฐานะการเงินรวมและงบแสดงฐานะการเงินเฉพาะกิจการมีจำนวนเงิน 992.3 ล้านบาทและจำนวนเงิน 318.9 ล้านบาท คิดเป็นร้อยละ 26.5 และร้อยละ 13.8 ของสินทรัพย์รวม ตามลำดับ ซึ่งมีสาระสำคัญต่องบการเงินรวมและงบการเงินเฉพาะกิจการดังนั้นข้าพเจ้าจึงพิจารณาเป็นเรื่องสำคัญในการตรวจสอบ

ข้าพเจ้าได้ประเมินความเหมาะสมของสมมติฐานที่ฝ่ายบริหารใช้ในการพิจารณาค่าเผื่อการลดลงของมูลค่าสินค้าคงเหลือ โดยการตรวจสอบหลักเกณฑ์ในการประมาณการ ความสม่ำเสมอของการใช้หลักเกณฑ์ดังกล่าว และเหตุผลสำหรับการรับรู้ค่าเผื่อการลดลงของมูลค่าสินค้าคงเหลือว่าเหมาะสมหรือไม่ วิเคราะห์รายละเอียดสำหรับรายการขายสินค้าภายหลังวันที่ในงบการเงินเปรียบเทียบกับราคาทุนของสินค้าคงเหลือวิเคราะห์เปรียบเทียบข้อมูลระยะเวลาการถือครองสินค้าและ การเคลื่อนไหวของสินค้าคงเหลือ เพื่อระบุสินค้าที่มีการหมุนเวียนช้ากว่าปกติ พิจารณาข้อมูลในอดีตและในระหว่างปีสำหรับผลขาดทุนที่เกิดขึ้นจริงจากการขายและการตัดจำหน่ายสินค้าคงเหลือเปรียบเทียบกับค่าเผื่อการลดลงของมูลค่าสินค้าคงเหลือที่เคบบันทึกลงไว้ในปีก่อน

ข้อมูลอื่น

ผู้บริหารเป็นผู้รับผิดชอบต่อข้อมูลอื่น ข้อมูลอื่นประกอบด้วยข้อมูลซึ่งรวมอยู่ในรายงานประจำปีของกลุ่มบริษัท แต่ไม่รวมถึงงบการเงิน และรายงานของผู้สอบบัญชีที่อยู่ในรายงานนั้น ซึ่งคาดว่าจะถูกจัดเตรียมให้กับข้าพเจ้าภายหลังวันที่ในรายงานของผู้สอบบัญชี

ความเห็นของข้าพเจ้าต่องบการเงินไม่ครอบคลุมถึงข้อมูลอื่นและข้าพเจ้าไม่ได้ให้ความเชื่อมั่นต่อข้อมูลอื่น

ความรับผิดชอบของข้าพเจ้าที่เกี่ยวข้องกับการตรวจสอบงบการเงินคือ การอ่านและพิจารณาว่าข้อมูลอื่นนั้นมีความขัดแย้งที่มีสาระสำคัญกับงบการเงินหรือกับความรู้ที่ได้รับจากการตรวจสอบของข้าพเจ้า หรือปรากฏว่าข้อมูลอื่นมีการแสดงข้อมูลที่ขัดต่อข้อเท็จจริงอันเป็นสาระสำคัญหรือไม่

เมื่อข้าพเจ้าได้อ่านรายงานประจำปีของกลุ่มบริษัทหากข้าพเจ้าสรุปได้ว่ามีการแสดงข้อมูลที่ขัดต่อข้อเท็จจริงอันเป็นสาระสำคัญ ข้าพเจ้าต้องสื่อสารเรื่องดังกล่าวให้ผู้มีหน้าที่ในการกำกับดูแลทราบเพื่อให้มีการดำเนินการแก้ไขที่เหมาะสมต่อไป

ความรับผิดชอบของผู้บริหารและผู้มีหน้าที่ในการกำกับดูแลต่องบการเงิน

ผู้บริหารมีหน้าที่รับผิดชอบในการจัดทำและนำเสนองบการเงินเหล่านี้ โดยถูกต้องตามที่ควรตามมาตรฐานการรายงานทางการเงิน และรับผิดชอบเกี่ยวกับการควบคุมภายในที่ผู้บริหารพิจารณาว่าจำเป็นเพื่อให้สามารถจัดทำงบการเงินที่ปราศจากการแสดงข้อมูลที่ขัดต่อข้อเท็จจริงอันเป็นสาระสำคัญไม่ว่าจะเกิดจากการทุจริตหรือข้อผิดพลาด

ในการจัดทำงบการเงินผู้บริหารรับผิดชอบในการประเมินความสามารถของกลุ่มบริษัทในการดำเนินงานต่อเนื่องการเปิดเผยเรื่องที่เกี่ยวข้องกับการดำเนินงานต่อเนื่อง (ตามความเหมาะสม) และการใช้เกณฑ์การบัญชีสำหรับกิจการที่ดำเนินงานต่อเนื่องเว้นแต่ผู้บริหารมีความตั้งใจที่จะเลิกกลุ่มบริษัทหรือหยุดดำเนินงานหรือไม่สามารถดำเนินงานต่อเนื่องอีกต่อไปได้

ผู้มีหน้าที่ในการกำกับดูแลมีหน้าที่ในการกำกับดูแลกระบวนการในการจัดทำรายงานทางการเงินของกลุ่มบริษัท

ความรับผิดชอบของผู้สอบบัญชีต่อการตรวจสอบงบการเงิน

การตรวจสอบของข้าพเจ้ามีวัตถุประสงค์เพื่อให้ได้ความเชื่อมั่นอย่างสมเหตุสมผลว่างบการเงินโดยรวมปราศจากการแสดงข้อมูลที่ขัดต่อข้อเท็จจริงอันเป็นสาระสำคัญหรือไม่ ไม่ว่าจะเกิดจากการทุจริตหรือข้อผิดพลาด และเสนอรายงานของผู้สอบบัญชีซึ่งรวมความเห็นของข้าพเจ้าอยู่ด้วย ความเชื่อมั่นอย่างสมเหตุสมผลคือความเชื่อมั่นในระดับสูงแต่ไม่ได้เป็นการรับประกันว่าการปฏิบัติงานตรวจสอบตามมาตรฐานการสอบบัญชีจะสามารถตรวจพบข้อมูลที่ขัดต่อข้อเท็จจริงอันเป็นสาระสำคัญที่มีอยู่ได้เสมอไป ข้อมูลที่ขัดต่อข้อเท็จจริงอาจเกิดจากการทุจริตหรือข้อผิดพลาดและถือว่ามีสาระสำคัญเมื่อคาดการณ์อย่างสมเหตุสมผลได้ว่ารายการที่ขัดต่อข้อเท็จจริงแต่ละรายการหรือทุกรายการรวมกันจะมีผลต่อการตัดสินใจทางเศรษฐกิจของผู้ใช้งบการเงินจากการใช้งบการเงินเหล่านี้

ในการตรวจสอบของข้าพเจ้าตามมาตรฐานการสอบบัญชี ข้าพเจ้าใช้ดุลยพินิจและการสังเกตและสงสัยเกี่ยวกับผู้ประกอบวิชาชีพตลอดการตรวจสอบ และข้าพเจ้าได้ปฏิบัติงานดังต่อไปนี้ด้วย

- ระบุและประเมินความเสี่ยงจากการแสดงข้อมูลที่ขัดต่อข้อเท็จจริงอันเป็นสาระสำคัญในงบการเงินไม่ว่าจะเกิดจากการทุจริตหรือข้อผิดพลาด ออกแบบและปฏิบัติงานตามวิธีการตรวจสอบเพื่อตอบสนองต่อความเสี่ยงเหล่านั้น และได้หลักฐานการสอบบัญชีที่เพียงพอและเหมาะสมเพื่อเป็นเกณฑ์ในการแสดงความเห็นของข้าพเจ้า ความเสี่ยงที่ไม่พบข้อมูลที่ขัดต่อข้อเท็จจริงอันเป็นสาระสำคัญซึ่งเป็นผลมาจากการทุจริตจะสูงกว่าความเสี่ยงที่เกิดจากข้อผิดพลาด เนื่องจากการทุจริตอาจเกี่ยวกับการสมรู้ร่วมคิด การปลอมแปลงเอกสารหลักฐาน การตั้งใจละเว้นการบันทึกรายการหรือแสดงข้อมูลการแสดงผลที่ไม่ตรงตามข้อเท็จจริงหรือการแทรกแซงการควบคุมภายใน
- ทำความเข้าใจในระบบการควบคุมภายในที่เกี่ยวข้องกับการตรวจสอบ เพื่อออกแบบวิธีการตรวจสอบที่เหมาะสมกับสถานการณ์ แต่ไม่ใช่เพื่อวัตถุประสงค์ในการแสดงความเห็นต่อความมีประสิทธิภาพของการควบคุมภายในของกลุ่มบริษัท
- ประเมินความเหมาะสมของนโยบายการบัญชีที่ผู้บริหารใช้และความสมเหตุสมผลของประมาณการทางบัญชีและการเปิดเผยข้อมูลที่เกี่ยวข้องที่ผู้บริหารจัดทำ
- สรุปลักษณะความเหมาะสมของการใช้เกณฑ์การบัญชีสำหรับการดำเนินงานต่อเนื่องของผู้บริหารและจากหลักฐานการสอบบัญชีที่ได้รับ สรุปว่ามีความไม่แน่นอนที่มีสาระสำคัญเกี่ยวกับเหตุการณ์หรือสถานการณ์ที่อาจเป็นเหตุให้เกิดข้อสงสัยอย่างมีนัยสำคัญต่อความสามารถของกลุ่มบริษัทในการดำเนินงานต่อเนื่องหรือไม่ ถ้าข้าพเจ้าได้ข้อสรุปว่ามีความไม่แน่นอนที่มีสาระสำคัญ ข้าพเจ้าต้องกล่าวไว้ในรายงานของผู้สอบบัญชีของข้าพเจ้าโดยให้ข้อสังเกตถึงการเปิดเผยข้อมูลในงบการเงินที่เกี่ยวข้อง หรือถ้าการเปิดเผยข้อมูลดังกล่าวไม่เพียงพอ ความเห็นของข้าพเจ้าจะเปลี่ยนแปลงไป ข้อสรุปของข้าพเจ้าขึ้นอยู่กับหลักฐานการสอบบัญชีที่ได้รับจนถึงวันที่ในรายงานของผู้สอบบัญชีของข้าพเจ้า อย่างไรก็ตามเหตุการณ์หรือสถานการณ์ในอนาคตอาจเป็นเหตุให้กลุ่มบริษัทต้องหยุดการดำเนินงานต่อเนื่อง
- ประเมินการนำเสนอ โครงสร้างและเนื้อหาของงบการเงินโดยรวม รวมถึงการเปิดเผยข้อมูลว่างบการเงินแสดงรายการและเหตุการณ์ในรูปแบบที่ทำให้มีการนำเสนอข้อมูล โดยถูกต้องตามที่ควรหรือไม่
- ได้รับหลักฐานการสอบบัญชีที่เหมาะสมอย่างเพียงพอเกี่ยวกับข้อมูลทางการเงินของกิจการหรือของกิจกรรมทางธุรกิจภายในกลุ่มบริษัทเพื่อแสดงความเห็นต่องบการเงินรวม ข้าพเจ้ารับผิดชอบต่อการกำหนดแนวทางการควบคุมดูแล และการปฏิบัติงานตรวจสอบกลุ่มบริษัท ข้าพเจ้าเป็นผู้รับผิดชอบแต่เพียงผู้เดียวต่อความเห็นของข้าพเจ้า

ข้าพเจ้าได้สื่อสารกับผู้มีส่วนได้ส่วนเสียในการกำกับดูแลในเรื่องต่างๆ ที่สำคัญ ซึ่งรวมถึงขอบเขตและช่วงเวลาของการตรวจสอบตามที่ได้วางแผนไว้ ประเด็นที่มีนัยสำคัญที่พบจากการตรวจสอบรวมถึงข้อบกพร่องที่มีนัยสำคัญในระบบการควบคุมภายในหากข้าพเจ้าได้พบในระหว่างการตรวจสอบของข้าพเจ้า

ข้าพเจ้าได้ให้คำรับรองแก่ผู้มีส่วนได้ส่วนเสียในการกำกับดูแลแล้วข้าพเจ้าได้ปฏิบัติตามข้อกำหนดจรรยาบรรณที่เกี่ยวข้องกับความเป็นอิสระและได้สื่อสารกับผู้มีส่วนได้ส่วนเสียในการกำกับดูแลเกี่ยวกับความสัมพันธ์ทั้งหมดตลอดจนเรื่องอื่นซึ่งข้าพเจ้าเชื่อว่าไม่ส่งผลที่บุคคลภายนอกอาจพิจารณาว่ากระทบต่อความเป็นอิสระของข้าพเจ้าและมาตรการที่ข้าพเจ้าใช้เพื่อป้องกันไม่ให้ข้าพเจ้าขาดความเป็นอิสระ

จากเรื่องทั้งหลายที่สื่อสารกับผู้มีหน้าที่ในการกำกับดูแล ข้าพเจ้าได้พิจารณาเรื่องต่างๆ ที่มีนัยสำคัญที่สุดในการตรวจสอบงบการเงินในงวดปัจจุบันและกำหนดเป็นเรื่องสำคัญในการตรวจสอบ ข้าพเจ้าได้อธิบายเรื่องเหล่านี้ไว้ในรายงานของผู้สอบบัญชีเว้นแต่กฎหมายหรือข้อบังคับห้ามไม่ให้เปิดเผยเรื่องดังกล่าวต่อสาธารณะ หรือในสถานการณ์ที่ยากที่จะเกิดขึ้น ข้าพเจ้าพิจารณาว่าไม่ควรสื่อสารเรื่องดังกล่าวในรายงานของข้าพเจ้าเพราะการกระทำดังกล่าวสามารถคาดการณ์ได้อย่างสมเหตุสมผลว่าจะมีผลกระทบในทางลบมากกว่าผลประโยชน์ต่อส่วนได้เสียสาธารณะจากการสื่อสารดังกล่าว

นางสาวสุนันทา คำสุข

ผู้สอบบัญชีรับอนุญาต เลขที่ 8207

บริษัท เอเอสที มาสเตอร์ จำกัด

วันที่ 27 กุมภาพันธ์ 2566

บริษัท โรงงานผ้าไทย จำกัด (มหาชน) และบริษัทย่อย

งบแสดงฐานะการเงิน

ณ วันที่ 31 ธันวาคม 2565

สินทรัพย์	หมายเหตุ	บาท			
		งบการเงินรวม		งบการเงินเฉพาะกิจการ	
		2565	2564	2565	2564
สินทรัพย์หมุนเวียน					
เงินสดและรายการเทียบเท่าเงินสด	6	261,133,633	277,564,325	212,393,756	231,444,149
ลูกหนี้การค้าและลูกหนี้อื่น	7	348,976,633	256,957,386	193,942,212	132,979,341
เงินให้กู้ยืมระยะสั้นบริษัทย่อย	5.2	-	-	80,000,000	-
สินค้าคงเหลือ	8	992,268,994	794,063,033	318,907,030	366,639,734
สินทรัพย์ไม่หมุนเวียนที่จัดประเภทเป็น สินทรัพย์ที่ถือไว้เพื่อขาย	9	-	24,579,822	-	24,579,822
รวมสินทรัพย์หมุนเวียน		1,602,379,260	1,353,164,566	805,242,998	755,643,046
สินทรัพย์ไม่หมุนเวียน					
สินทรัพย์ทางการเงินไม่หมุนเวียนอื่น	10	60,790,000	60,790,000	60,790,000	60,790,000
เงินลงทุนในบริษัทย่อย	11.1	-	-	550,325,004	550,325,004
ที่ดิน อาคารและอุปกรณ์	12	2,028,033,261	2,178,627,852	850,960,921	889,618,009
โปรแกรมคอมพิวเตอร์	14	102,410	2,917,302	102,410	2,917,302
ภาษีเงินได้รอเรียกคืน		22,064,526	21,171,658	13,995,004	13,839,995
เงินจ่ายล่วงหน้าค่าเครื่องจักรและอุปกรณ์		28,921,272	-	28,921,272	-
สินทรัพย์ไม่หมุนเวียนอื่น		249,900	188,000	249,900	188,000
รวมสินทรัพย์ไม่หมุนเวียน		2,140,161,369	2,263,694,812	1,505,344,511	1,517,678,310
รวมสินทรัพย์		3,742,540,629	3,616,859,378	2,310,587,509	2,273,321,356

หมายเหตุประกอบงบการเงินเป็นส่วนหนึ่งของงบการเงินนี้

บริษัท โรงงานผ้าไทย จำกัด (มหาชน) และบริษัทย่อย

งบแสดงฐานะการเงิน (ต่อ)

ณ วันที่ 31 ธันวาคม 2565

หนี้สินและส่วนของผู้ถือหุ้น	หมายเหตุ	บาท			
		งบการเงินรวม		งบการเงินเฉพาะกิจการ	
		2565	2564	2565	2564
หนี้สินหมุนเวียน					
เงินกู้ยืมระยะสั้นจากสถาบันการเงิน	15	6,925,071	-	-	-
เจ้าหนี้การค้าและเจ้าหนี้อื่น	16	168,518,468	235,105,395	105,315,811	132,057,279
เงินกู้ยืมระยะยาวส่วนที่ครบกำหนดชำระภายในหนึ่งปี	15	15,771,000	40,412,000	-	-
เงินกู้ยืมระยะสั้นจากบุคคลและบริษัทที่เกี่ยวข้องกัน	5.2	663,000,000	559,000,000	-	-
หนี้สินหมุนเวียนอื่น		1,187,693	1,087,242	360,216	259,765
รวมหนี้สินหมุนเวียน		855,402,232	835,604,637	105,676,027	132,317,044
หนี้สินไม่หมุนเวียน					
เงินกู้ยืมระยะยาว	15	26,402,000	15,509,000	-	-
หนี้สินภาษีเงินได้รอการตัดบัญชี	22	165,805,064	146,267,906	96,180,402	79,410,592
ภาระผูกพันผลประโยชน์พนักงาน	18	41,381,176	51,593,340	24,387,880	34,189,181
รวมหนี้สินไม่หมุนเวียน		233,588,240	213,370,246	120,568,282	113,599,773
รวมหนี้สิน		1,088,990,472	1,048,974,883	226,244,309	245,916,817
ส่วนของผู้ถือหุ้น					
ทุนเรือนหุ้น - หุ้นสามัญมูลค่าหุ้นละ 10 บาท					
ทุนจดทะเบียน จำนวน 50,000,000 หุ้น		500,000,000	500,000,000	500,000,000	500,000,000
ทุนที่ออกและชำระแล้วจำนวน 50,000,000 หุ้น		500,000,000	500,000,000	500,000,000	500,000,000
ส่วนเกินมูลค่าหุ้นสามัญ		623,840,000	623,840,000	623,840,000	623,840,000
กำไรสะสม					
จัดสรรเพื่อทุนสำรองตามกฎหมาย	19	50,000,000	50,000,000	50,000,000	50,000,000
จัดสรรเพื่อสำรองทั่วไป		50,000,000	50,000,000	50,000,000	50,000,000
ที่ยังไม่ได้จัดสรร		550,943,945	468,316,239	333,140,762	276,202,101
ส่วนเกินทุนจากการตีราคาสินทรัพย์		726,221,850	726,221,850	527,362,438	527,362,438
รวมส่วนของบริษัทใหญ่		2,501,005,795	2,418,378,089	2,084,343,200	2,027,404,539
ส่วนได้เสียที่ไม่มีอำนาจควบคุม	11.2	152,544,362	149,506,406	-	-
รวมส่วนของผู้ถือหุ้น		2,653,550,157	2,567,884,495	2,084,343,200	2,027,404,539
รวมหนี้สินและส่วนของผู้ถือหุ้น		3,742,540,629	3,616,859,378	2,310,587,509	2,273,321,356

หมายเหตุประกอบงบการเงินเป็นส่วนหนึ่งของงบการเงินนี้

บริษัท โรงงานผ้าไทย จำกัด (มหาชน) และบริษัทย่อย

งบกำไรขาดทุนเบ็ดเสร็จ

สำหรับปีสิ้นสุดวันที่ 31 ธันวาคม 2565

หมายเหตุ	บาท			
	งบการเงินรวม		งบการเงินเฉพาะกิจการ	
	2565	2564	2565	2564
รายได้				
รายได้จากการขาย	2,784,838,225	2,187,961,577	1,621,776,713	1,273,409,885
รายได้จากการให้บริการ	15,638,041	22,625,693	5,821,124	8,121,853
รายได้อื่น	61,386,387	71,284,151	80,262,042	39,952,035
รวมรายได้	2,861,862,653	2,281,871,421	1,707,859,879	1,321,483,773
ค่าใช้จ่าย				
ต้นทุนขาย	2,556,430,965	2,048,917,207	1,502,495,091	1,200,909,327
ต้นทุนจากการให้บริการ	15,268,897	21,483,470	6,010,797	7,669,035
ค่าใช้จ่ายในการขาย	42,382,519	40,039,349	36,670,835	33,777,911
ค่าใช้จ่ายในการบริหาร	89,252,383	83,779,401	61,114,795	58,250,949
รวมค่าใช้จ่าย	2,703,334,764	2,194,219,427	1,606,291,518	1,300,607,222
กำไรจากกิจกรรมดำเนินงาน	158,527,889	87,651,994	101,568,361	20,876,551
ต้นทุนทางการเงิน	(24,518,949)	(23,342,356)	(2,859,890)	(3,278,096)
กำไรก่อนค่าใช้จ่ายภาษีเงินได้	134,008,940	64,309,638	98,708,471	17,598,455
ค่าใช้จ่ายภาษีเงินได้	(19,537,158)	(4,339,318)	(16,769,810)	(4,525,975)
กำไรสำหรับปี	114,471,782	59,970,320	81,938,661	13,072,480
กำไรขาดทุนเบ็ดเสร็จอื่น				
รายการที่จะไม่ถูกบันทึกในส่วนของ				
กำไรหรือขาดทุนในภายหลัง				
กำไรจากการประมาณการตามหลักคณิตศาสตร์ประกันภัย	-	31,741,165	-	20,060,037
หักผลกระทบของภาษีเงินได้	-	(6,348,233)	-	(4,012,007)
กำไรขาดทุนเบ็ดเสร็จอื่นสำหรับปี - สุทธิภาษี	-	25,392,932	-	16,048,030
กำไรขาดทุนเบ็ดเสร็จรวมสำหรับปี	114,471,782	85,363,252	81,938,661	29,120,510
การแบ่งปันกำไร				
ส่วนที่เป็นของบริษัทใหญ่	107,627,706	53,915,635	81,938,661	13,072,480
ส่วนที่เป็นของส่วนได้เสียที่ไม่มีอำนาจควบคุม	6,844,076	6,054,685	-	-
กำไรสำหรับปี	114,471,782	59,970,320	81,938,661	13,072,480
การแบ่งปันกำไรขาดทุนเบ็ดเสร็จรวม				
ส่วนที่เป็นของบริษัทใหญ่	107,627,706	78,122,973	81,938,661	29,120,510
ส่วนที่เป็นของส่วนได้เสียที่ไม่มีอำนาจควบคุม	6,844,076	7,240,279	-	-
กำไรขาดทุนเบ็ดเสร็จรวมสำหรับปี	114,471,782	85,363,252	81,938,661	29,120,510
กำไรต่อหุ้นขั้นพื้นฐาน				
กำไรส่วนที่เป็นของบริษัทใหญ่	2.15	1.08	1.64	0.26

หมายเหตุประกอบงบการเงินเป็นส่วนหนึ่งของงบการเงินนี้

บริษัท โรงงานผ้าไทย จำกัด (มหาชน)และบริษัทย่อย
งบแสดงการเปลี่ยนแปลงส่วนของผู้ถือหุ้น
สำหรับปีสิ้นสุดวันที่ 31 ธันวาคม 2565

บาท

งบการเงินรวม

ส่วนของบริษัทใหญ่

กำไรสะสม

หมายเหตุ	ทุนที่ออกและ ชำระแล้ว	ส่วนเกินมูลค่า หุ้นสามัญ	จัดสรรเพื่อทุน			ส่วนเกินทุนจาก			รวม
			สำรองตาม กฎหมาย	จัดสรรเพื่อ สำรองทั่วไป	ที่ยังไม่ได้ จัดสรร	การตีราคา สินทรัพย์	รวมส่วนของผู้ถือ หุ้นบริษัทใหญ่	ส่วนได้เสียที่ไม่ มีอำนาจควบคุม	
ยอดคงเหลือ วันที่ 1 มกราคม 2564	500,000,000	623,840,000	50,000,000	50,000,000	390,193,266	726,221,850	2,340,255,116	142,266,127	2,482,521,243
กำไรสำหรับปี	-	-	-	-	53,915,635	-	53,915,635	6,054,685	59,970,320
กำไรขาดทุนเบ็ดเสร็จอื่นสำหรับปี	-	-	-	-	24,207,338	-	24,207,338	1,185,594	25,392,932
กำไรขาดทุนเบ็ดเสร็จรวมสำหรับปี	-	-	-	-	78,122,973	-	78,122,973	7,240,279	85,363,252
ยอดคงเหลือ ณ วันที่ 31 ธันวาคม 2564	500,000,000	623,840,000	50,000,000	50,000,000	468,316,239	726,221,850	2,418,378,089	149,506,406	2,567,884,495
ยอดคงเหลือ วันที่ 1 มกราคม 2565	500,000,000	623,840,000	50,000,000	50,000,000	468,316,239	726,221,850	2,418,378,089	149,506,406	2,567,884,495
เงินปันผลของบริษัทย่อยจ่ายให้ส่วนได้เสียที่ไม่มีอำนาจควบคุม	11.2	-	-	-	-	-	-	(3,806,120)	(3,806,120)
เงินปันผลจ่าย	20	-	-	-	(25,000,000)	-	(25,000,000)	-	(25,000,000)
กำไรสำหรับปี	-	-	-	-	107,627,706	-	107,627,706	6,844,076	114,471,782
กำไรขาดทุนเบ็ดเสร็จอื่นสำหรับปี	-	-	-	-	-	-	-	-	-
กำไรขาดทุนเบ็ดเสร็จรวมสำหรับปี	-	-	-	-	107,627,706	-	107,627,706	6,844,076	114,471,782
ยอดคงเหลือ ณ วันที่ 31 ธันวาคม 2565	500,000,000	623,840,000	50,000,000	50,000,000	550,943,945	726,221,850	2,501,005,795	152,544,362	2,653,550,157

หมายเหตุประกอบงบการเงินเป็นส่วนหนึ่งของงบการเงินนี้

บริษัท โรงงานผ้าไทย จำกัด (มหาชน)และบริษัทย่อย
งบแสดงการเปลี่ยนแปลงส่วนของผู้ถือหุ้น (ต่อ)
สำหรับปีสิ้นสุดวันที่ 31 ธันวาคม 2565

		บาท					
		งบการเงินเฉพาะกิจการ					
		กำไรสะสม				ส่วนเกินทุนจากการตี	
หมายเหตุ	ทุนที่ออกและชำระ	ส่วนเกินมูลค่าหุ้น	จัดสรรเพื่อทุนสำรอง	จัดสรรเพื่อสำรอง	ที่ยังไม่ได้จัดสรร	ราคาสินทรัพย์	รวม
	แล้ว	สามัญ	ตามกฎหมาย	ทั่วไป			
ยอดคงเหลือ ณ วันที่ 1 มกราคม 2564	500,000,000	623,840,000	50,000,000	50,000,000	247,081,591	527,362,438	1,998,284,029
กำไรสำหรับปี	-	-	-	-	13,072,480	-	13,072,480
กำไรขาดทุนเบ็ดเสร็จอื่นสำหรับปี	-	-	-	-	16,048,030	-	16,048,030
กำไรขาดทุนเบ็ดเสร็จรวมสำหรับปี	-	-	-	-	29,120,510	-	29,120,510
ยอดคงเหลือ ณ วันที่ 31 ธันวาคม 2564	500,000,000	623,840,000	50,000,000	50,000,000	276,202,101	527,362,438	2,027,404,539
ยอดคงเหลือ ณ วันที่ 1 มกราคม 2565	500,000,000	623,840,000	50,000,000	50,000,000	276,202,101	527,362,438	2,027,404,539
เงินปันผลจ่าย	-	-	-	-	(25,000,000)	-	(25,000,000)
กำไรสำหรับปี	-	-	-	-	81,938,661	-	81,938,661
กำไรขาดทุนเบ็ดเสร็จอื่นสำหรับปี	-	-	-	-	-	-	-
กำไรขาดทุนเบ็ดเสร็จรวมสำหรับปี	-	-	-	-	81,938,661	-	81,938,661
ยอดคงเหลือ ณ วันที่ 31 ธันวาคม 2565	500,000,000	623,840,000	50,000,000	50,000,000	333,140,762	527,362,438	2,084,343,200

หมายเหตุประกอบงบการเงินเป็นส่วนหนึ่งของงบการเงินนี้

บริษัท โรงงานผ้าไทย จำกัด (มหาชน) และบริษัทย่อย

งบกระแสเงินสด

สำหรับปีสิ้นสุดวันที่ 31 ธันวาคม 2565

	บาท			
	งบการเงินรวม		งบการเงินเฉพาะกิจการ	
	2565	2564	2565	2564
กระแสเงินสดจากกิจกรรมดำเนินงาน				
กำไรก่อนรายได้ภาษีเงินได้	134,008,940	64,309,638	98,708,471	17,598,455
รายการปรับกระทบกำไร(ขาดทุน)เป็นเงินสดสุทธิได้มาจาก(ใช้ไปใน)				
กิจกรรมดำเนินงาน				
กลับรายการค่าต่อผลขาดทุนด้านเครดิตที่คาดว่าจะเกิดขึ้น	-	(2,539,330)	-	(2,539,330)
กลับรายการขาดทุนจากการลดมูลค่าสินค้าคงเหลือ	(25,961,262)	(1,385,661)	(25,961,262)	(1,385,661)
ค่าเสื่อมราคา	161,492,221	181,249,734	45,105,788	50,909,084
ค่าเสื่อมราคาสินทรัพย์สิทธิการใช้	-	517,960	-	517,960
ค่าตัดจำหน่ายโปรแกรมคอมพิวเตอร์	2,814,892	3,286,443	2,814,892	3,286,443
กำไรจากการยกเลิกสัญญาเช่า	-	(112,870)	-	(112,870)
กำไรจากการจำหน่ายสินทรัพย์	(24,953,764)	(28,640,931)	(25,903,048)	(20,164,882)
ผลประโยชน์พนักงาน	3,236,823	6,935,317	1,762,270	2,947,548
ขาดทุนจากอัตราแลกเปลี่ยนเงินตราต่างประเทศที่ยังไม่เกิดขึ้นจริง	4,018,900	245,883	4,112,527	462,901
เงินปันผลรับ	(8,004,380)	(2,003,745)	(34,198,260)	(2,003,745)
ค่าใช้จ่ายดอกเบี้ย	24,518,949	23,342,356	2,859,890	3,278,096
กำไรก่อนการเปลี่ยนแปลงในสินทรัพย์				
และหนี้สินดำเนินงาน	271,171,319	245,204,794	69,301,268	52,793,999
สินทรัพย์ดำเนินงานลดลง (เพิ่มขึ้น)				
ลูกหนี้การค้าและลูกหนี้อื่น	(99,419,603)	(72,385,758)	(68,363,227)	(24,768,113)
สินค้าคงเหลือ	(172,244,699)	(197,128)	73,693,966	117,401,483
สินทรัพย์ไม่หมุนเวียนอื่น	(61,900)	(11,000)	(61,900)	(11,000)
หนี้สินดำเนินงานเพิ่มขึ้น (ลดลง)				
เจ้าหนี้การค้าและเจ้าหนี้อื่น	(43,232,745)	97,104,217	(3,479,945)	29,449,184
ภาระผูกพันผลประโยชน์พนักงานเมื่อเกษียณอายุ	(13,448,987)	(25,022,914)	(11,563,571)	(21,968,434)
เงินสดรับ(จ่าย)จากกิจกรรมดำเนินงาน	(57,236,615)	244,692,211	59,526,591	152,897,119
จ่ายภาษีเงินได้	(892,868)	(4,872,781)	(155,009)	(3,549,788)
รับคืนภาษีถูกหัก ณ ที่จ่าย	-	5,799,601	-	2,989,247
เงินสดสุทธิได้มาจาก(ใช้ไปใน)กิจกรรมดำเนินงาน	(58,129,483)	245,619,031	59,371,582	152,336,578

หมายเหตุประกอบงบการเงินเป็นส่วนหนึ่งของงบการเงินนี้

บริษัท โรงงานผ้าไทย จำกัด (มหาชน) และบริษัทย่อย

งบกระแสเงินสด

สำหรับปีสิ้นสุดวันที่ 31 ธันวาคม 2565

	บาท			
	งบการเงินรวม		งบการเงินเฉพาะกิจการ	
	2565	2564	2565	2564
กระแสเงินสดจากกิจกรรมดำเนินงาน				
กำไรก่อนรายได้ภาษีเงินได้	134,008,940	64,309,638	98,708,471	17,598,455
รายการปรับกระทบกำไร(ขาดทุน)เป็นเงินสดสุทธิได้มาจาก(ใช้ไปใน)				
กิจกรรมดำเนินงาน				
กลับรายการค่าต่อผลขาดทุนด้านเครดิตที่คาดว่าจะเกิดขึ้น	-	(2,539,330)	-	(2,539,330)
กลับรายการขาดทุนจากการลดมูลค่าสินค้าคงเหลือ	(25,961,262)	(1,385,661)	(25,961,262)	(1,385,661)
ค่าเสื่อมราคา	161,492,221	181,249,734	45,105,788	50,909,084
ค่าเสื่อมราคาสินทรัพย์สิทธิการใช้	-	517,960	-	517,960
ค่าตัดจำหน่ายโปรแกรมคอมพิวเตอร์	2,814,892	3,286,443	2,814,892	3,286,443
กำไรจากการยกเลิกสัญญาเช่า	-	(112,870)	-	(112,870)
กำไรจากการจำหน่ายสินทรัพย์	(24,953,764)	(28,640,931)	(25,903,048)	(20,164,882)
ผลประโยชน์พนักงาน	3,236,823	6,935,317	1,762,270	2,947,548
ขาดทุนจากอัตราแลกเปลี่ยนเงินตราต่างประเทศที่ยังไม่เกิดขึ้นจริง	4,018,900	245,883	4,112,527	462,901
เงินปันผลรับ	(8,004,380)	(2,003,745)	(34,198,260)	(2,003,745)
ค่าใช้จ่ายดอกเบี้ย	24,518,949	23,342,356	2,859,890	3,278,096
กำไรก่อนการเปลี่ยนแปลงในสินทรัพย์				
และหนี้สินดำเนินงาน	271,171,319	245,204,794	69,301,268	52,793,999
สินทรัพย์ดำเนินงานลดลง (เพิ่มขึ้น)				
ลูกหนี้การค้าและลูกหนี้อื่น	(99,419,603)	(72,385,758)	(68,363,227)	(24,768,113)
สินค้าคงเหลือ	(172,244,699)	(197,128)	73,693,966	117,401,483
สินทรัพย์ไม่หมุนเวียนอื่น	(61,900)	(11,000)	(61,900)	(11,000)
หนี้สินดำเนินงานเพิ่มขึ้น (ลดลง)				
เจ้าหนี้การค้าและเจ้าหนี้อื่น	(43,232,745)	97,104,217	(3,479,945)	29,449,184
ภาระผูกพันผลประโยชน์พนักงานเมื่อเกษียณอายุ	(13,448,987)	(25,022,914)	(11,563,571)	(21,968,434)
เงินสดรับ(จ่าย)จากกิจกรรมดำเนินงาน	(57,236,615)	244,692,211	59,526,591	152,897,119
จ่ายภาษีเงินได้	(892,868)	(4,872,781)	(155,009)	(3,549,788)
รับคืนภาษีถูกหัก ณ ที่จ่าย	-	5,799,601	-	2,989,247
เงินสดสุทธิได้มาจาก(ใช้ไปใน)กิจกรรมดำเนินงาน	(58,129,483)	245,619,031	59,371,582	152,336,578

หมายเหตุประกอบงบการเงินเป็นส่วนหนึ่งของงบการเงินนี้

1. ข้อมูลทั่วไป

บริษัท โรงงานผ้าไทย จำกัด (มหาชน) ได้จดทะเบียนเข้าเป็นบริษัทจดทะเบียนในตลาดหลักทรัพย์แห่งประเทศไทย ในปี 2530 บริษัทประกอบธุรกิจผลิต และจำหน่ายผลิตภัณฑ์ที่ทำจากเส้นด้าย เสื้อผ้าสำเร็จรูป และผ้าผืน บริษัทมีที่อยู่ตามที่ได้จดทะเบียนไว้ดังนี้

สำนักงานใหญ่ ตั้งอยู่เลขที่ 385 หมู่ที่ 1 ซอยบางเมฆขาว ถนนสุขุมวิท ตำบลท้ายบ้าน อำเภอเมืองสมุทรปราการ จังหวัดสมุทรปราการ
สำนักงานสาขา 1 ตั้งอยู่เลขที่ 741 หมู่ที่ 3 ซอยบางเมฆขาว ถนนสุขุมวิท ตำบลท้ายบ้าน อำเภอเมืองสมุทรปราการ จังหวัดสมุทรปราการ
สำนักงานสาขา 2 ตั้งอยู่เลขที่ 275 หมู่ที่ 14 ซอยบางเมฆขาว ถนนสุขุมวิท ตำบลท้ายบ้าน อำเภอเมืองสมุทรปราการ จังหวัดสมุทรปราการ

สำนักงานสาขา 3 ตั้งอยู่เลขที่ 286 ซอยโรงเรียนญี่ปุ่น ถนนพระราม 9 แขวงบางกะปิ เขตห้วยขวาง กรุงเทพมหานคร

ในเดือนมีนาคม 2565 บริษัทได้ปิดโรงงานการ์เมนต์ และลดจำนวนพนักงานลง ซึ่งโรงงานดังกล่าวมีกำลังการผลิตคิดเป็นยอดรายได้เป็นส่วนน้อยเมื่อเทียบกับยอดรายได้รวม ซึ่งฝ่ายบริหารพิจารณาว่าไม่กระทบต่อผลการดำเนินงานโดยรวมของบริษัท

2. หลักเกณฑ์ในการจัดทำงบการเงิน

งบการเงินนี้จัดทำขึ้นตามมาตรฐานการรายงานทางการเงิน รวมถึงแนวปฏิบัติทางการบัญชีที่ประกาศใช้โดยสภาวิชาชีพบัญชี กฏระเบียบและประกาศคณะกรรมการกำกับหลักทรัพย์และตลาดหลักทรัพย์ที่เกี่ยวข้อง

การจัดทำงบการเงินให้สอดคล้องกับหลักการบัญชีที่รับรองทั่วไปในประเทศไทยซึ่งกำหนดให้ฝ่ายบริหารประมาณการและกำหนดสมมติฐานที่เกี่ยวข้องอันจะมีผลต่อตัวเลขของสินทรัพย์และหนี้สินรวมทั้งเปิดเผยข้อมูลเกี่ยวกับสินทรัพย์และหนี้สินที่อาจเกิดขึ้น ณ วันที่ในงบการเงิน และข้อมูลรายได้และค่าใช้จ่ายในรอบระยะเวลาที่เสนองบการเงินดังกล่าว ตัวเลขที่เกิดขึ้นจริงอาจแตกต่างจากตัวเลขประมาณการ ถึงแม้ว่าฝ่ายบริหารได้จัดทำตัวเลขประมาณการขึ้นจากความเข้าใจในเหตุการณ์และสิ่งที่ได้กระทำไปในปัจจุบันอย่างดีที่สุดแล้ว

กลุ่มบริษัทแสดงงบการเงินรวมและงบการเงินเฉพาะกิจการเป็นสกุลเงินบาท ซึ่งเป็นสกุลเงินที่ใช้ในการดำเนินงานของกลุ่มบริษัท ข้อมูลทางการเงินทั้งหมดมีการเปิดเผยในหมายเหตุประกอบงบการเงินเพื่อให้แสดงเป็นหลักบาท ยกเว้นที่ระบุไว้เป็นอย่างอื่น

งบการเงินรวมและงบการเงินเฉพาะกิจการได้จัดทำขึ้นตามสมมติฐานการดำเนินงานต่อเนื่อง โดยใช้เกณฑ์ราคาทุนเดิมในการวัดมูลค่าขององค์ประกอบของงบการเงินยกเว้นสินทรัพย์บางรายการและเครื่องมือทางการเงินที่มีการวัดมูลค่าด้วยการตีราคาใหม่หรือมูลค่ายุติธรรมทุกสิ้นรอบระยะเวลาบัญชีตามที่ได้เปิดเผยไว้ในนโยบายการบัญชี ทั้งนี้ราคาทุนเดิมคือมูลค่ายุติธรรมของสิ่งที่นำไปแลกเปลี่ยนหรือบริการเมื่อเริ่มแรก

งบการเงินรวมนี้ได้จัดทำขึ้นโดยรวมงบการเงินของ บริษัท โรงงานผ้าไทย จำกัด (มหาชน) และบริษัทย่อย คือ บริษัท ไทยรุ่งเท็กซ์ไทล์ จำกัด ซึ่งจดทะเบียนเป็นบริษัทจำกัด จัดตั้งขึ้นในประเทศไทย ประกอบธุรกิจผลิตและจำหน่ายเส้นด้าย โดยบริษัทถือหุ้นในอัตราร้อยละ 87.31 ของทุนจดทะเบียน

“บริษัท” หมายถึง บริษัท โรงงานผ้าไทย จำกัด (มหาชน) “กลุ่มบริษัท” หมายถึง บริษัท โรงงานผ้าไทย จำกัด (มหาชน) และบริษัทย่อย คือ บริษัท ไทยรุ่งเท็กซ์ไทล์ จำกัด

รายการบัญชีที่สำคัญระหว่างบริษัทและบริษัทย่อยที่รวมในงบการเงินรวมได้หักกลบลบกันแล้ว

ส่วนได้เสียที่ไม่มีอำนาจควบคุม คือ จำนวนกำไรหรือขาดทุนและสินทรัพย์สุทธิของบริษัทย่อยส่วนที่ไม่ได้เป็นของบริษัท และแสดงเป็นรายการแยกต่างหากในงบกำไรขาดทุนเบ็ดเสร็จรวมและส่วนของผู้ถือหุ้นในงบแสดงฐานะการเงินรวม เพื่อความสะดวกของผู้ใช้งบการเงินรวมและงบการเงินเฉพาะกิจการจึงได้มีการแปลงงบการเงินภาษาไทยเป็นภาษาอังกฤษ

3. มาตรฐานการรายงานทางการเงินที่ออกโดยสภาวิชาชีพบัญชี

3.1 มาตรฐานการรายงานทางการเงินที่เริ่มมีผลบังคับใช้ในปีปัจจุบัน

ในระหว่างปีปัจจุบัน มาตรฐานการรายงานทางการเงินฉบับปรับปรุงซึ่งมีผลบังคับใช้สำหรับงบการเงินที่มีรอบระยะเวลาบัญชีที่เริ่มในหรือหลังวันที่ 1 มกราคม 2565 ได้รับการปรับปรุงหรือจัดให้มีขึ้นเพื่อให้มีเนื้อหาเท่าเทียมกับมาตรฐานการรายงานทางการเงินระหว่างประเทศโดยส่วนใหญ่เป็นการอธิบายให้ชัดเจนเกี่ยวกับวิธีปฏิบัติทางการบัญชีและมาตรฐานการรายงานทางการเงินบางฉบับมีการให้ข้อผ่อนปรนในทางปฏิบัติหรือข้อยกเว้นชั่วคราวกับผู้ใช้งบการเงิน ทั้งนี้ มาตรฐานดังกล่าวไม่มีผลกระทบต่ออย่างเป็นทางการการเงินของกลุ่มบริษัท

3.2 มาตรฐานการรายงานทางการเงินที่จะมีผลบังคับใช้สำหรับงบการเงินที่มีรอบระยะเวลาบัญชีที่เริ่มในหรือหลังวันที่ 1 มกราคม 2566 เป็นต้นไป

สภาวิชาชีพบัญชีได้ประกาศใช้มาตรฐานการรายงานทางการเงินฉบับปรับปรุงหลายฉบับซึ่งจะมีผลบังคับใช้สำหรับงบการเงินที่มีรอบระยะเวลาบัญชีที่เริ่มในหรือหลังวันที่ 1 มกราคม 2566 เป็นต้นไป มาตรฐานการรายงานทางการเงินดังกล่าวได้รับการปรับปรุงหรือจัดให้มีขึ้นเพื่อให้มีเนื้อหาเท่าเทียมกับมาตรฐานการรายงานทางการเงินระหว่างประเทศ โดยส่วนใหญ่เป็นการปรับปรุงเพื่อให้มาตรฐานการรายงานทางการเงินมีความชัดเจนและมีความเหมาะสมมากยิ่งขึ้นและมาตรฐานการรายงานทางการเงินบางฉบับมีการให้ข้อผ่อนปรนในทางปฏิบัติหรือข้อยกเว้นชั่วคราวกับผู้ใช้งบการเงิน ฝ่ายบริหารของกลุ่มบริษัทเชื่อว่าการปรับปรุงมาตรฐานนี้จะไม่ผลกระทบต่ออย่างเป็นทางการการเงินของกลุ่มบริษัท

4. นโยบายการบัญชีที่สำคัญ

นโยบายการบัญชีที่สำคัญที่ใช้ในการจัดทำงบการเงินรวมและงบการเงินเฉพาะกิจการมีดังต่อไปนี้

4.1 เงินสดและรายการเทียบเท่าเงินสด

เงินสดและรายการเทียบเท่าเงินสด หมายถึง เงินสดและเงินฝากธนาคาร และเงินลงทุนระยะสั้นที่มีสภาพคล่องสูง ซึ่งถึงกำหนดจ่ายคืนภายในระยะเวลาไม่เกิน 3 เดือนนับจากวันที่ได้มาและไม่มีข้อจำกัดในการเบิกใช้

4.2 สินค้าคงเหลือ

สินค้านี้แสดงด้วยราคาทุนหรือมูลค่าสุทธิที่จะได้รับแล้วแต่ราคาใดจะต่ำกว่า ราคาทุนของสินค้านี้

ผ้า	วิธีราคาเฉพาะเจาะจง
วัตถุดิบและวัสดุอุปกรณ์	วิธีเข้าก่อนออกก่อน
งานระหว่างทำ	วิธีเข้าก่อนออกก่อน
สินค้าสำเร็จรูป	วิธีเข้าก่อนออกก่อน

ต้นทุนของการซื้อประกอบด้วยราคาซื้อ และค่าใช้จ่ายทางตรงที่เกี่ยวข้องกับการซื้อสินค้านั้น เช่น ค่าอากรขาเข้าและค่าขนส่งหักด้วยส่วนลดและเงินที่ได้รับคืนจากการซื้อสินค้า ต้นทุนของสินค้าสำเร็จรูปประกอบด้วย ค่าวัตถุดิบ ค่าแรงทางตรง ค่าใช้จ่ายอื่นทางตรง และค่าสูญหายในการผลิตซึ่งเป็นส่วนตามเกณฑ์การดำเนินงานตามปกติ มูลค่าสุทธิที่จะได้รับประมาณจากราคาที่คาดว่าจะขายได้ตามปกติของธุรกิจหักด้วยค่าใช้จ่ายที่จำเป็นเพื่อให้สินค้านั้นสำเร็จรูปและค่าใช้จ่ายในการขาย กลุ่มบริษัทบันทึกสำหรับบัญชีค่าเผื่อการลดมูลค่าของสินค้าเก่า ส้าสมัย หรือเสื่อมคุณภาพเท่าที่จำเป็น

4.3 สินทรัพย์ไม่หมุนเวียนที่จัดประเภทเป็นสินทรัพย์ที่ถือไว้เพื่อขาย

สินทรัพย์ไม่หมุนเวียนจัดประเภทเป็นสินทรัพย์ที่ถือไว้เพื่อขายเมื่อมีความเป็นไปได้ค่อนข้างแน่ในระดับสูงมากที่มูลค่าที่จะได้รับคืนส่วนใหญ่มาจากการขายมากกว่ามาจากการใช้สินทรัพย์นั้นต่อไป และวัดมูลค่าด้วยจำนวนที่ต่ำกว่าระหว่างมูลค่าตามบัญชีกับมูลค่ายุติธรรมหักต้นทุนในการขาย

4.4 เงินลงทุนในบริษัทย่อย

บริษัทย่อยหมายถึงกิจการที่กลุ่มบริษัทควบคุม กลุ่มบริษัทควบคุมกิจการเมื่อกลุ่มบริษัทมีการเปิดรับหรือมีสิทธิในผลตอบแทนผันแปรจากการเกี่ยวข้องกับผู้ที่ได้รับการลงทุนและมีความสามารถทำให้เกิดผลกระทบต่อผลตอบแทนจากการใช้อำนาจเหนือ ผู้ได้รับการควบคุม กลุ่มบริษัทรวมงบการเงินของบริษัทย่อยไว้ในงบการเงินรวมตั้งแต่วันที่กลุ่มบริษัทมีอำนาจในการควบคุมบริษัทย่อย กลุ่มบริษัทจะไม่นำงบการเงินของบริษัทย่อยมารวมไว้ในงบการเงินรวมนับจากวันที่กลุ่มบริษัทสูญเสียอำนาจควบคุม

กิจการจะตัดรายการบัญชีระหว่างกิจการ ยอดคงเหลือ และรายการกำไรหรือขาดทุนที่ยังไม่ได้เกิดขึ้นจริงระหว่างกลุ่มบริษัท นโยบายการบัญชีของบริษัทย่อยได้ถูกเปลี่ยนเพื่อให้สอดคล้องกับนโยบายการบัญชีของกลุ่มบริษัท

รายการและส่วนได้เสียที่ไม่มีอำนาจควบคุม

กลุ่มบริษัทปฏิบัติต่อรายการกับส่วนได้เสียที่ไม่มีอำนาจควบคุมเช่นเดียวกันกับส่วนที่เป็นของผู้ถือหุ้นกลุ่มบริษัท สำหรับการซื้อส่วนได้เสียที่ไม่มีอำนาจควบคุม ผลต่างระหว่างสิ่งตอบแทนที่จ่ายให้และมูลค่าตามบัญชีของสินทรัพย์สุทธิของหุ้นที่ซื้อเข้ามาในบริษัทย่อยจะถูกบันทึกในส่วนของผู้ถือหุ้น และกำไรหรือขาดทุนจากการขายในส่วนได้เสียที่ไม่มีอำนาจควบคุมจะถูกบันทึกในส่วนของผู้ถือหุ้น

ในงบการเงินเฉพาะกิจการ เงินลงทุนในบริษัทย่อยจะบันทึกบัญชีด้วยราคาทุนหักค่าเผื่อการด้อยค่า (ถ้ามี)

4.5 ที่ดิน อาคารและอุปกรณ์

ที่ดินแสดงมูลค่าตามราคาตลาดใหม่ อาคารและอุปกรณ์แสดงมูลค่าตามราคาทุนหักค่าเสื่อมราคาสะสม และค่าเผื่อการด้อยค่าของสินทรัพย์ (ถ้ามี)

กลุ่มบริษัทบันทึกมูลค่าเริ่มแรกของที่ดินในราคาทุน ณ วันที่ได้สินทรัพย์มา หลังจากนั้นกลุ่มบริษัทจัดให้มีการประเมินราคาที่ดินโดยผู้ประเมินราคาอิสระและบันทึกสินทรัพย์ดังกล่าวในราคาตลาดใหม่ ทั้งนี้กลุ่มบริษัทจัดให้มีการประเมินราคาสินทรัพย์ดังกล่าวเป็นครั้งคราวเพื่อมิให้ราคาตามบัญชี ณ วันสิ้นรอบระยะเวลารายงานแตกต่างจากมูลค่ายุติธรรมอย่างมีสาระสำคัญ

กลุ่มบริษัทบันทึกส่วนต่างซึ่งเกิดจากการตีราคาสินทรัพย์ดังต่อไปนี้

กลุ่มบริษัทบันทึกราคาตามบัญชีของสินทรัพย์ที่เพิ่มขึ้นจากการตีราคาใหม่ในกำไรขาดทุนเบ็ดเสร็จอื่นและรับรู้จำนวนสะสมในบัญชี “ส่วนเกินทุนจากการตีราคาสินทรัพย์” ในส่วนของผู้ถือหุ้น อย่างไรก็ตาม หากสินทรัพย์นั้นเคยมีการตีราคาลดลงและกลุ่มบริษัทได้รับรู้ราคาที่ลดลงในส่วนของกำไรหรือขาดทุนแล้ว ส่วนที่เพิ่มจากการตีราคาใหม่นี้จะถูกรับรู้เป็นรายได้ไม่เกินจำนวนที่เคยลดลงซึ่งรับรู้เป็นค่าใช้จ่ายปีก่อนแล้ว

กลุ่มบริษัทรับรู้ราคาตามบัญชีของสินทรัพย์ที่ลดลงจากการตีราคาใหม่ในส่วนของกำไรหรือขาดทุน อย่างไรก็ตามหากสินทรัพย์นั้นเคยมีการตีราคาเพิ่มขึ้นและยังมียอดคงค้างของบัญชี “ส่วนเกินทุนจากการตีราคาสินทรัพย์” อยู่ในส่วนของผู้ถือหุ้น ส่วนที่ลดลงจากการตีราคาใหม่จะถูกรับรู้ในกำไรขาดทุนเบ็ดเสร็จอื่นในจำนวนที่ไม่เกินยอดคงเหลือของบัญชี “ส่วนเกินทุนจากการตีราคาสินทรัพย์”

ค่าเสื่อมราคาคำนวณโดยวิธีเส้นตรง เพื่อลดราคาตามบัญชีของสินทรัพย์แต่ละชนิดตลอดประมาณการอายุการให้ประโยชน์ของสินทรัพย์ดังต่อไปนี้ ยกเว้นที่ดินซึ่งถือว่าประมาณการอายุการให้ประโยชน์ไม่จำกัด

อาคารและสิ่งปลูกสร้าง	5 - 20 ปี
เครื่องจักรและอุปกรณ์โรงงาน	5 - 12 ปี
เครื่องตกแต่ง และเครื่องใช้สำนักงาน	3 - 5 ปี
ยานพาหนะ	2 - 5 ปี

วิธีการคิดค่าเสื่อมราคา อายุการให้ประโยชน์ของสินทรัพย์ และมูลค่าคงเหลือ ถูกทบทวนอย่างน้อยที่สุดทุกสิ้นรอบปีบัญชีและปรับปรุงตามความเหมาะสม

การซ่อมแซมและบำรุงรักษา จะรับรู้ในกำไรหรือขาดทุนในระหว่างงวดบัญชีที่เกิดรายการขึ้น ต้นทุนการเปลี่ยนแปลงส่วนประกอบจะถูกรวมไว้ในราคาตามบัญชีของสินทรัพย์และจะถูกตัดค่าเสื่อมราคาตลอดอายุการให้ประโยชน์ที่เหลืออยู่ของสินทรัพย์ที่เกี่ยวข้อง

ต้นทุนดอกเบี้ยสำหรับการกู้ยืมเพื่อเป็นเงินทุนในการก่อสร้างเพื่อให้ได้มาซึ่งที่ดิน อาคารและอุปกรณ์ได้บันทึกเป็นส่วนหนึ่งของต้นทุนของสินทรัพย์ตลอดช่วงเวลาที่จะสร้างให้เสร็จและเตรียมสินทรัพย์ให้อยู่ในสภาพพร้อมที่จะใช้ได้ตามวัตถุประสงค์ ต้นทุนการกู้ยืมประกอบด้วยดอกเบี้ยที่เกิดจากเงินกู้ยืมสุทธิจากการตัดจำหน่ายค่าใช้จ่ายทางการเงินที่เกี่ยวข้องกัน

ผลกำไรหรือขาดทุนที่เกิดจากการจำหน่ายที่ดิน อาคารและอุปกรณ์ คำนวณโดยเปรียบเทียบจากสิ่งตอบแทนสุทธิที่ได้รับจากการจำหน่ายสินทรัพย์กับมูลค่าตามบัญชีของสินทรัพย์ และรับรู้บัญชีผลกำไรหรือขาดทุนสุทธิในกำไรหรือขาดทุน ในการจำหน่ายสินทรัพย์ที่มีการตีราคาใหม่ ส่วนเกินทุนจากการตีราคาสินทรัพย์จะโอนไปยังกำไรสะสม

สินทรัพย์ระหว่างติดตั้งแสดงในราคาทุน โดยที่ยังไม่มีการตัดค่าเสื่อมราคาจนกระทั่งสินทรัพย์นั้นจะแล้วเสร็จและพร้อมที่จะใช้งานได้ตามวัตถุประสงค์

4.6 สัญญาเช่า

สินทรัพย์สิทธิการใช้

กลุ่มบริษัทรับรู้สินทรัพย์สิทธิการใช้ ณ วันที่สัญญาเช่าเริ่มมีผล สินทรัพย์สิทธิการใช้วัดมูลค่าด้วยราคาทุนหักค่าเสื่อมราคาสะสม ผลขาดทุนจากการด้อยค่าสะสม และปรับปรุงด้วยการวัดมูลค่าของหนี้สินตามสัญญาเช่าใหม่ ราคาทุนของสินทรัพย์สิทธิการใช้ประกอบด้วยจำนวนเงินของหนี้สินตามสัญญาเช่าจากการวัดมูลค่าเริ่มแรก ต้นทุนทางตรงเริ่มแรกที่เกิดขึ้น จำนวนเงินที่จ่ายชำระตามสัญญาเช่า ณ วันที่สัญญาเช่าเริ่มมีผลหรือก่อนวันที่สัญญาเช่าเริ่มมีผล และหักด้วยสิ่งจูงใจตามสัญญาเช่าที่ได้รับ

หากกลุ่มบริษัทไม่มีความเชื่อมั่นอย่างสมเหตุสมผลว่าความเป็นเจ้าของในสินทรัพย์อ้างอิงจะถูกโอนให้แก่กลุ่มบริษัทเมื่อสิ้นสุดอายุสัญญาเช่า สินทรัพย์สิทธิการใช้จะถูกคิดค่าเสื่อมราคาโดยวิธีเส้นตรงนับจากวันที่สัญญาเช่าเริ่มมีผลจนถึงวันสิ้นสุดของอายุการให้ประโยชน์ของสินทรัพย์สิทธิการใช้หรือวันสิ้นสุดอายุสัญญาเช่าแล้วแต่วันใดจะเกิดขึ้นก่อน

ค่าเสื่อมราคาของสินทรัพย์สิทธิการใช้คำนวณจากราคาทุนของสินทรัพย์โดยวิธีเส้นตรงตามอายุของสัญญาเช่าหรืออายุการให้ประโยชน์โดยประมาณของสินทรัพย์สิทธิการใช้แต่ละประเภทแล้วแต่ระยะเวลาใดจะสั้นกว่า หากความเป็นเจ้าของในสินทรัพย์อ้างอิงได้โอนให้กับกลุ่มบริษัทเมื่อสิ้นสุดอายุสัญญาเช่าหรือราคาทุนของสินทรัพย์ดังกล่าวได้รวมถึงการใช้สิทธิเลือกซื้อ ค่าเสื่อมราคาจะคำนวณจากอายุการให้ประโยชน์โดยประมาณของสินทรัพย์ ค่าเสื่อมราคาของสิทธิการใช้มีดังนี้

ที่ดินและสิ่งปลูกสร้าง

8 ปี

หนี้สินตามสัญญาเช่า

ณ วันที่สัญญาเช่าเริ่มมีผล กลุ่มบริษัทรับรู้หนี้สินตามสัญญาเช่าด้วยมูลค่าปัจจุบันของจำนวนเงินที่ต้องจ่ายตามสัญญาเช่า คิดลดด้วยอัตราดอกเบี้ยตามบัญชีของสัญญาเช่าหรืออัตราดอกเบี้ยเงินกู้ยืมส่วนเพิ่มของกลุ่มบริษัท หลังจากวันที่สัญญาเช่าเริ่มมีผลมูลค่าตามบัญชีของหนี้สินตามสัญญาเช่าจะเพิ่มขึ้น โดยสะท้อนดอกเบี้ยจากหนี้สินตามสัญญาเช่าและลดลงโดยสะท้อนการจ่ายชำระตามสัญญาเช่าที่จ่ายชำระแล้ว นอกจากนี้ มูลค่าตามบัญชีของหนี้สินตามสัญญาเช่าจะถูกวัดมูลค่าใหม่เมื่อมีการเปลี่ยนแปลงหรือประเมินสัญญาเช่าใหม่

สัญญาเช่าระยะสั้นและสัญญาเช่าซึ่งสินทรัพย์อ้างอิงมีมูลค่าต่ำ

จำนวนเงินที่ต้องจ่ายตามสัญญาเช่าที่มีอายุสัญญาเช่า 12 เดือนหรือน้อยกว่านับตั้งแต่วันที่สัญญาเช่าเริ่มมีผลหรือสัญญาเช่าซึ่งสินทรัพย์อ้างอิงมีมูลค่าต่ำ จะถูกรับรู้เป็นค่าใช้จ่ายตามวิธีเส้นตรงตลอดอายุสัญญาเช่า

4.7 โปรแกรมคอมพิวเตอร์

ต้นทุนที่เกิดจากการพัฒนาและบำรุงดูแล โปรแกรมคอมพิวเตอร์ให้บันทึกเป็นค่าใช้จ่ายเมื่อเกิดขึ้น ต้นทุนที่เกี่ยวข้องโดยตรงกับผลิตภัณฑ์ โปรแกรมที่ระบุได้และมีเอกลักษณ์ของ โปรแกรมที่กลุ่มบริษัทสามารถควบคุมได้รวมทั้งมีความเป็นไปได้ค่อนข้างแน่ที่จะก่อให้เกิดประโยชน์เชิงเศรษฐกิจเกินกว่าต้นทุนสำหรับช่วงระยะเวลาที่มากกว่าหนึ่งปี บันทึกเป็นโปรแกรมคอมพิวเตอร์

รายจ่ายเพื่อเพิ่มหรือขยายผลการดำเนินงานของโปรแกรมคอมพิวเตอร์ให้มีความเพิ่มขึ้นจากคุณลักษณะที่กำหนดไว้เมื่อเริ่มต้นให้บันทึกเป็นต้นทุนเพื่อการพัฒนาและรวบรวมไว้ในต้นทุนเมื่อเริ่มต้นของโปรแกรมคอมพิวเตอร์นั้น ต้นทุน โปรแกรมคอมพิวเตอร์จะรับรู้เป็นสินทรัพย์และตัดจำหน่ายโดยใช้วิธีเส้นตรงตลอดอายุการให้ประโยชน์ 3 - 5 ปี

4.8 การด้อยค่าของที่ดิน อาคารและอุปกรณ์และสินทรัพย์ไม่มีตัวตนอื่น

กลุ่มบริษัทได้สอบทานการด้อยค่าของที่ดิน อาคาร และอุปกรณ์และสินทรัพย์อื่นเมื่อมีเหตุการณ์หรือการเปลี่ยนแปลงของสถานการณ์ที่เป็นข้อบ่งชี้ว่ามูลค่าที่คาดว่าจะได้รับคืนของสินทรัพย์มีจำนวนต่ำกว่ามูลค่าสินทรัพย์ที่บันทึกบัญชีไว้โดยกลุ่มบริษัทจะรับรู้รายการขาดทุนจากการด้อยค่าเป็นค่าใช้จ่ายและจะบันทึกกลับรายการขาดทุนจากการด้อยค่าของสินทรัพย์เป็นรายได้เมื่อมูลค่าของสินทรัพย์ที่คาดว่าจะได้รับคืนสูงกว่ามูลค่าที่บันทึกบัญชีไว้ ทั้งนี้จำนวนผลขาดทุนที่กลับรายการนี้ต้องไม่สูงกว่ามูลค่าตามบัญชี(สุทธิจากค่าเสื่อมราคาและรายจ่ายตัดบัญชีที่เกี่ยวข้อง)ที่ควรจะเป็นหากบริษัทไม่เคยรับรู้ผลขาดทุนจากการด้อยค่าของสินทรัพย์ในงวดก่อนๆ

4.9 ภาษีเงินได้

ภาษีเงินได้ประกอบด้วยภาษีเงินได้ปัจจุบันและภาษีเงินได้รอการตัดบัญชี

ภาษีเงินได้ปัจจุบัน

กลุ่มบริษัทบันทึกภาษีเงินได้ปัจจุบันตามจำนวนที่คาดว่าจะจ่ายให้กับหน่วยงานจัดเก็บภาษีของรัฐ โดยคำนวณจากกำไรทางภาษีตามหลักเกณฑ์ที่กำหนดในกฎหมายภาษีอากร

ภาษีเงินได้รอการตัดบัญชี

กลุ่มบริษัทบันทึกภาษีเงินได้รอการตัดบัญชีของผลแตกต่างชั่วคราวระหว่างราคาตามบัญชีของสินทรัพย์และหนี้สิน ณ วันสิ้นรอบระยะเวลารายงานกับฐานภาษีของสินทรัพย์และหนี้สินที่เกี่ยวข้องนั้น โดยใช้อัตราภาษีที่มีผลบังคับใช้ ณ วันสิ้นรอบระยะเวลารายงาน

กลุ่มบริษัทรับรู้หนี้สินภาษีเงินได้รอการตัดบัญชีของผลแตกต่างชั่วคราวที่ต้องเสียภาษีทุกรายการ แต่รับรู้สินทรัพย์ภาษีเงินได้รอการตัดบัญชีสำหรับผลแตกต่างชั่วคราวที่ใช้หักภาษี รวมทั้งผลขาดทุนทางภาษีที่ยังไม่ได้ใช้ในจำนวนเท่าที่มีความเป็นไปได้ค่อนข้างแน่ที่บริษัทจะมีกำไรทางภาษีในอนาคตเพียงพอที่จะใช้ประโยชน์จากผลแตกต่างชั่วคราวที่ใช้หักภาษีและผลขาดทุนทางภาษีที่ยังไม่ได้ใช้นั้น

กลุ่มบริษัทจะทบทวนมูลค่าตามบัญชีของสินทรัพย์ภาษีเงินได้รอการตัดบัญชีทุกสิ้นรอบระยะเวลารายงานและจะทำการปรับลดมูลค่าตามบัญชีดังกล่าว หากมีความเป็นไปได้ค่อนข้างแน่ว่ากลุ่มบริษัทจะไม่มีกำไรทางภาษีเพียงพอต่อการนำสินทรัพย์ภาษีเงินได้รอการตัดบัญชีทั้งหมดหรือบางส่วนมาใช้ประโยชน์

กลุ่มบริษัทจะบันทึกภาษีเงินได้รอการตัดบัญชีโดยตรงไปยังส่วนของผู้ถือหุ้นหากภาษีที่เกิดขึ้นเกี่ยวข้องกับรายการที่ได้บันทึกโดยตรงไปยังส่วนของผู้ถือหุ้น

4.10 ผลประโยชน์ของพนักงาน

ผลประโยชน์ระยะสั้นของพนักงาน

กลุ่มบริษัทรับรู้ เงินเดือน ค่าจ้าง โบนัส และเงินสมทบกองทุนประกันสังคมเป็นค่าใช้จ่ายเมื่อเกิดรายการ

ผลประโยชน์หลังออกจากงานของพนักงาน

โครงการสมทบเงิน

กลุ่มบริษัท และพนักงานของกลุ่มบริษัทได้ร่วมกันจัดตั้งกองทุนสำรองเลี้ยงชีพ ซึ่งประกอบด้วยเงินที่พนักงานจ่ายสะสมและเงินที่กลุ่มบริษัทจ่ายสมทบให้เป็นรายเดือน สิทธิประโยชน์ของกองทุนสำรองเลี้ยงชีพได้แยกออกจากสิทธิประโยชน์ของกลุ่มบริษัท เงินที่กลุ่มบริษัทจ่ายสมทบกองทุนสำรองเลี้ยงชีพบันทึกเป็นค่าใช้จ่าย เมื่อพนักงานได้ให้บริการแก่กลุ่มบริษัทในระหว่างปี

โครงการผลประโยชน์หลังออกจากงาน

กลุ่มบริษัทมีภาระสำหรับเงินชดเชยที่ต้องจ่ายให้แก่พนักงานเมื่อออกจากงานตามกฎหมายแรงงาน ซึ่งกลุ่มบริษัทถือว่าเงินชดเชยดังกล่าวเป็นโครงการผลประโยชน์หลังออกจากงานสำหรับพนักงาน

กลุ่มบริษัทคำนวณหนี้สินตามโครงการผลประโยชน์หลังออกจากงานของพนักงาน โดยใช้วิธีคิดลดแต่ละหน่วยที่ประมาณการไว้ (Projected Unit Credit Method) โดยผู้เชี่ยวชาญอิสระ ได้ทำการประเมินภาระผูกพันดังกล่าวตามหลักคณิตศาสตร์ประกันภัย

ผลกำไรหรือขาดทุนจากการประมาณการตามหลักคณิตศาสตร์ประกันภัย (Actuarial gains and losses) สำหรับโครงการผลประโยชน์หลังออกจากงานของพนักงานจะรับรู้ทันทีในกำไรขาดทุนเบ็ดเสร็จอื่นซึ่งจะไม่ถูกจัดประเภทใหม่

4.11 การรับรู้รายได้

รายได้จากการขายสินค้าจะรับรู้ ณ เวลาใดเวลาหนึ่ง (Point in time) เมื่อกลุ่มบริษัทได้อันอำนาจควบคุมในสินค้าดังกล่าวให้แก่ลูกค้าแล้ว กล่าวคือเมื่อมีการส่งมอบสินค้า ลูกหนี้การค้าจะถูกรับรู้เมื่อสินค้าได้มีการส่งมอบให้แก่ลูกค้า ณ สถานที่ที่ลูกค้ากำหนดและกลุ่มบริษัทมีสิทธิที่จะได้รับสิ่งตอบแทนตามเงื่อนไขระยะเวลาการรับชำระเงิน รายได้จากการขายแสดงตามมูลค่าที่ได้รับหรือคาดว่าจะได้รับ

รายได้จากการให้บริการแก่ลูกค้ารับรู้ ณ เวลาใดเวลาหนึ่ง (Point in time) เมื่อได้ให้บริการแก่ลูกค้าแล้ว

รายได้จากการให้เช่ารับรู้ด้วยวิธีเส้นตรงตลอดช่วงเวลาการให้เช่า

ดอกเบี้ยรับถือเป็นรายได้ตามเกณฑ์คงค้างโดยคำนึงถึงอัตราผลตอบแทนที่แท้จริง

เงินปันผลรับถือเป็นรายได้เมื่อบริษัทมีสิทธิในการรับเงินปันผล

4.12 การแปลงค่าเงินตราต่างประเทศ

กลุ่มบริษัทแปลงค่ารายการที่เป็นเงินตราต่างประเทศให้เป็นเงินบาทโดยใช้อัตราแลกเปลี่ยน ณ วันที่ที่เกิดรายการ และแปลงค่าสินทรัพย์และหนี้สินที่เป็นตัวเงินที่เป็นเงินตราต่างประเทศ ณ วันที่ในงบแสดงฐานะการเงิน ให้เป็นเงินบาทโดยใช้อัตราแลกเปลี่ยน ณ วันที่ในงบแสดงฐานะการเงิน รายการกำไรและรายการขาดทุนที่เกิดจากการรับหรือจ่ายชำระที่เป็นเงินตราต่างประเทศ และที่เกิดจากการแปลงค่าสินทรัพย์และหนี้สินที่เป็นตัวเงินดังกล่าว ได้บันทึกทันทีในกำไรหรือขาดทุน

4.13 กำไรต่อหุ้นขั้นพื้นฐาน

กำไรต่อหุ้นขั้นพื้นฐานคำนวณโดยการหารกำไรสำหรับปีที่เป็นของผู้ถือหุ้นสามัญด้วยจำนวนหุ้นสามัญถัวเฉลี่ยถ่วงน้ำหนักในระหว่างปี

4.14 เครื่องมือทางการเงิน

กลุ่มบริษัทรับรู้รายการเมื่อเริ่มแรกของสินทรัพย์ทางการเงินด้วยมูลค่ายุติธรรม และบวกด้วยต้นทุนการทำรายการเฉพาะในกรณีที่เป็นสินทรัพย์ทางการเงินที่ไม่ได้วัดมูลค่าด้วยมูลค่ายุติธรรมผ่านกำไรหรือขาดทุน อย่างไรก็ตาม สำหรับลูกหนี้การค้าที่ไม่มีองค์ประกอบเกี่ยวกับการจัดหาเงินที่มีนัยสำคัญ กลุ่มบริษัทจะรับรู้สินทรัพย์ทางการเงินดังกล่าวด้วยราคาของรายการ

การจัดประเภทรายการและการวัดมูลค่าของสินทรัพย์ทางการเงิน

กลุ่มบริษัทจัดประเภทสินทรัพย์ทางการเงิน ณ วันที่รับรู้รายการเริ่มแรก เป็นสินทรัพย์ทางการเงินที่วัดมูลค่าในภายหลังด้วยราคาทุนตัดจำหน่าย สินทรัพย์ทางการเงินที่วัดมูลค่าในภายหลังด้วยมูลค่ายุติธรรมผ่านกำไรหรือขาดทุนเบ็ดเสร็จอื่น และสินทรัพย์ทางการเงินที่วัดมูลค่าในภายหลังด้วยมูลค่ายุติธรรมผ่านกำไรหรือขาดทุน โดยพิจารณาจากแผนธุรกิจของกิจการในการจัดการสินทรัพย์ทางการเงิน และลักษณะของกระแสเงินสดตามสัญญาของสินทรัพย์ทางการเงิน

สินทรัพย์ทางการเงินที่วัดมูลค่าด้วยราคาทุนตัดจำหน่าย

กลุ่มบริษัทวัดมูลค่าสินทรัพย์ทางการเงินด้วยราคาทุนตัดจำหน่าย เมื่อกลุ่มบริษัทถือครองสินทรัพย์ทางการเงินนั้นเพื่อรับกระแสเงินสดตามสัญญา และเงื่อนไขตามสัญญาของสินทรัพย์ทางการเงินก่อให้เกิดกระแสเงินสดที่เป็นการรับชำระเพียงเงินต้นและดอกเบี้ยจากยอดคงเหลือของเงินต้นในวันที่ระบุไว้เท่านั้น

สินทรัพย์ทางการเงินดังกล่าววัดมูลค่าในภายหลังโดยใช้วิธีดอกเบี้ยที่แท้จริงและต้องมีการประเมินการด้อยค่า ทั้งนี้ ผลกำไรและขาดทุนที่เกิดขึ้นจากการตัดรายการ การเปลี่ยนแปลง หรือการด้อยค่าของสินทรัพย์ดังกล่าวจะรับรู้ในส่วนของกำไรหรือขาดทุน

สินทรัพย์ทางการเงินที่วัดมูลค่าด้วยมูลค่ายุติธรรมผ่านกำไรหรือขาดทุน

สินทรัพย์ทางการเงินที่วัดมูลค่าด้วยมูลค่ายุติธรรมผ่านกำไรหรือขาดทุน จะแสดงในงบแสดงฐานะการเงินด้วยมูลค่ายุติธรรม โดยรับรู้การเปลี่ยนแปลงสุทธิของมูลค่ายุติธรรมในส่วนของกำไรหรือขาดทุน

ทั้งนี้ สินทรัพย์ทางการเงินดังกล่าว หมายถึง เงินลงทุนในตราสารทุน ซึ่งกลุ่มบริษัทไม่ได้เลือกจัดประเภทให้วัดมูลค่าด้วยมูลค่ายุติธรรมผ่านกำไรหรือขาดทุนเบ็ดเสร็จอื่น และสินทรัพย์ทางการเงินที่มีกระแสเงินสดที่ไม่ได้รับชำระเพียงเงินต้นและดอกเบี้ย

การจัดประเภทรายการและการวัดมูลค่าของหนี้สินทางการเงิน

กลุ่มบริษัทรับรู้รายการเมื่อเริ่มแรกสำหรับหนี้สินทางการเงินด้วยมูลค่ายุติธรรมหักต้นทุนการทำรายการ และจัดประเภทหนี้สินทางการเงินเป็นหนี้สินทางการเงินที่วัดมูลค่าในภายหลังด้วยราคาทุนตัดจำหน่าย โดยใช้วิธีดอกเบี้ยที่แท้จริง ทั้งนี้ ผลกำไรและขาดทุนที่เกิดขึ้นจากการตัดรายการหนี้สินทางการเงินและการตัดจำหน่ายตามวิธีดอกเบี้ยที่แท้จริงจะรับรู้ในส่วนของกำไรหรือขาดทุน โดยการคำนวณมูลค่าราคาทุนตัดจำหน่ายคำนึงถึงค่าธรรมเนียมหรือต้นทุนที่ถือเป็นส่วนหนึ่งของอัตราดอกเบี้ยที่แท้จริงนั้นด้วย ทั้งนี้ ค่าตัดจำหน่ายตามวิธีดอกเบี้ยที่แท้จริงแสดงเป็นส่วนหนึ่งของต้นทุนทางการเงินในส่วนของกำไรหรือขาดทุน

การตัดรายการของเครื่องมือทางการเงิน

สินทรัพย์ทางการเงินจะถูกตัดรายการออกจากบัญชี เมื่อสิทธิที่จะได้รับกระแสเงินสดของสินทรัพย์นั้น ได้สิ้นสุดลง หรือได้มีการโอนสิทธิที่จะได้รับกระแสเงินสดของสินทรัพย์นั้น รวมถึงได้มีการโอนความเสี่ยงและผลตอบแทนเกือบทั้งหมดของสินทรัพย์นั้น หรือมีการโอนการควบคุมในสินทรัพย์นั้น แม้ว่าจะไม่มีการโอนหรือไม่ได้คงไว้ซึ่งความเสี่ยงและผลตอบแทนเกือบทั้งหมดของสินทรัพย์นั้น

กลุ่มบริษัทตัดรายการหนี้สินทางการเงินก็ต่อเมื่อได้มีการปฏิบัติตามภาระผูกพันของหนี้สินนั้นแล้ว มีการยกเลิกภาระผูกพันนั้น หรือมีการสิ้นสุดลงของภาระผูกพันนั้น

การด้อยค่าของสินทรัพย์ทางการเงิน

กลุ่มบริษัทใช้วิธีการอย่างง่ายในการคำนวณและรับรู้ค่าเผื่อผลขาดทุนด้านเครดิตที่คาดว่าจะเกิดขึ้นตลอดอายุสำหรับลูกหนี้การค้าและสินทรัพย์ที่เกิดจากสัญญา โดยอ้างอิงจากข้อมูลผลขาดทุนด้านเครดิตจากประสบการณ์ในอดีตปรับปรุงด้วยข้อมูลการคาดการณ์ไปในอนาคตเกี่ยวกับลูกหนี้และสภาพแวดล้อมทางด้านเศรษฐกิจ

ในกรณีที่ความเสี่ยงด้านเครดิตของสินทรัพย์ไม่ได้เพิ่มขึ้นอย่างมีนัยสำคัญนับตั้งแต่การรับรู้รายการเริ่มแรก กลุ่มบริษัทวัดมูลค่าผลขาดทุนด้านเครดิตที่คาดว่าจะเกิดขึ้นโดยพิจารณาจากการผิดสัญญาที่อาจเกิดขึ้นใน 12 เดือนข้างหน้า ในขณะที่หากความเสี่ยงด้านเครดิตของสินทรัพย์เพิ่มขึ้นอย่างมีนัยสำคัญนับตั้งแต่การรับรู้รายการเริ่มแรก กลุ่มบริษัทวัดมูลค่าผลขาดทุนด้วยจำนวนเงินที่เท่ากับผลขาดทุนด้านเครดิตที่คาดว่าจะเกิดขึ้นตลอดอายุที่เหลืออยู่ของเครื่องมือทางการเงิน

สินทรัพย์ทางการเงินจะถูกตัดจำหน่ายออกจากบัญชี เมื่อกิจการคาดว่าจะไม่ได้รับคืนกระแสเงินสดตามสัญญาอีกต่อไป

การหักกลับของเครื่องมือทางการเงิน

สินทรัพย์ทางการเงินและหนี้สินทางการเงินจะนำมาหักกลับกัน และแสดงด้วยยอดสุทธิในงบแสดงฐานะการเงินก็ต่อเมื่อกิจการมีสิทธิบังคับใช้ได้ตามกฎหมายอยู่แล้วในการหักกลับจำนวนเงินที่รับรู้ และกิจการมีความตั้งใจที่จะชำระด้วยยอดสุทธิหรือตั้งใจที่จะรับสินทรัพย์และชำระหนี้สินพร้อมกัน

4.15 การวัดมูลค่ายุติธรรม

มูลค่ายุติธรรม หมายถึง ราคาที่คาดว่าจะได้รับจากการขายสินทรัพย์หรือเป็นราคาที่จะต้องจ่ายเพื่อโอนหนี้สินให้ผู้อื่น โดยรายการดังกล่าวเป็นรายการที่เกิดขึ้นในสภาพปกติระหว่างผู้ซื้อและผู้ขาย (ผู้ร่วมในตลาด) ณ วันที่วัดมูลค่า กลุ่มบริษัทใช้ราคาเสนอซื้อขายในตลาดที่มีสภาพคล่องในการวัดมูลค่ายุติธรรมของสินทรัพย์และหนี้สินซึ่งมาตรฐานการรายงานทางการเงินที่เกี่ยวข้องกำหนดให้ต้องวัดมูลค่าด้วยมูลค่ายุติธรรม ยกเว้นในกรณีที่ไม่มีตลาดที่มีสภาพคล่องสำหรับสินทรัพย์หรือหนี้สินที่มีลักษณะเดียวกันหรือไม่สามารถหาราคาเสนอซื้อขายในตลาดที่มีสภาพคล่องได้ กลุ่มบริษัทจะประมาณมูลค่ายุติธรรมโดยใช้เทคนิคการประเมินมูลค่าที่เหมาะสมกับแต่ละสถานการณ์ และพยายามใช้ข้อมูลที่สามารถสังเกตได้ที่เกี่ยวข้องกับสินทรัพย์หรือหนี้สินที่จะวัดมูลค่ายุติธรรมนั้นให้มากที่สุด

ลำดับชั้นของมูลค่ายุติธรรมที่ใช้วัดมูลค่าและเปิดเผยมูลค่ายุติธรรมของสินทรัพย์และหนี้สินในงบการเงินแบ่งออกเป็นสามระดับตามประเภทของข้อมูลที่น่ามาใช้ในการวัดมูลค่ายุติธรรม ดังนี้

- ระดับ 1 ใช้ข้อมูลราคาเสนอซื้อขายของสินทรัพย์หรือหนี้สินอย่างเดียวกันในตลาดที่มีสภาพคล่อง
- ระดับ 2 ใช้ข้อมูลอื่นที่สามารถสังเกตได้ของสินทรัพย์หรือหนี้สิน ไม่ว่าจะเป็นข้อมูลทางตรงหรือทางอ้อม
- ระดับ 3 ใช้ข้อมูลที่ไม่สามารถสังเกตได้ เช่น ข้อมูลเกี่ยวกับกระแสเงินสดในอนาคตที่กิจการประมาณขึ้น

ทุกวันสิ้นรอบระยะเวลารายงาน บริษัทและบริษัทย่อยจะประเมินความจำเป็นในการโอนรายการระหว่างลำดับชั้นของมูลค่ายุติธรรมสำหรับสินทรัพย์และหนี้สินที่ถืออยู่ ณ วันสิ้นรอบระยะเวลารายงานที่มีการวัดมูลค่ายุติธรรมแบบเกิดขึ้นประจำ

4.16 การประมาณการหนี้สิน

กลุ่มบริษัทจะบันทึกประมาณการหนี้สินเมื่อมีความเป็นไปได้ก่อนข้างเนของการเกิดภาระผูกพันในปัจจุบันตามกฎหมายหรือจากการอนุมานอันเป็นผลสืบเนื่องมาจากเหตุการณ์ในอดีต ภาระผูกพันดังกล่าวคาดว่าจะส่งผลให้ต้องเกิดการไหลออกของทรัพยากรเพื่อชำระภาระผูกพันและจำนวนที่ต้องจ่ายสามารถประมาณการได้อย่างน่าเชื่อถือ ราชจ่ายที่จะได้รับคืนบันทึกเป็นสินทรัพย์แยกต่างหากก็ต่อเมื่อการได้รับคืนคาดว่าจะได้รับอย่างแน่นอนเมื่อได้ชำระประมาณการหนี้สินไปแล้ว

4.17 บุคคลหรือกิจการที่เกี่ยวข้องกัน

บุคคลหรือกิจการที่เกี่ยวข้องกันกับบริษัทหมายถึงบุคคลหรือกิจการที่มีอำนาจควบคุมบริษัท ถูกควบคุม โดยบริษัทไม่ว่าจะเป็น โดยทางตรงหรือทางอ้อม หรืออยู่ภายใต้การควบคุมเดียวกันกับบริษัท รวมถึงบริษัทที่ทำหน้าที่ถือหุ้น บริษัทย่อย และกิจการที่เป็นบริษัทย่อยในเครือเดียวกัน นอกจากนี้บุคคลหรือกิจการที่เกี่ยวข้องกันยังหมายรวมถึงบริษัทร่วมและบุคคลซึ่งถือหุ้นที่มีสิทธิออกเสียงไม่ว่าทางตรงหรือทางอ้อมและมีอิทธิพลอย่างเป็นสาระสำคัญกับบริษัท ผู้บริหารสำคัญ กรรมการหรือ พนักงานของบริษัท ตลอดจนทั้งสมาชิกในครอบครัวที่ใกล้ชิดกับบุคคลดังกล่าว และกิจการที่เกี่ยวข้องกับบุคคลเหล่านั้น

ในการพิจารณาความสัมพันธ์ระหว่างบุคคลหรือกิจการที่เกี่ยวข้องกันกับบริษัทแต่ละรายการ บริษัทคำนึงถึงเนื้อหาของความสัมพันธ์มากกว่ารูปแบบทางกฎหมาย

4.18 การใช้ดุลยพินิจและประมาณการทางบัญชีที่สำคัญ

ในการจัดทำงบการเงินตามมาตรฐานการรายงานทางการเงิน ฝ่ายบริหารจำเป็นต้องใช้ดุลยพินิจและการประมาณการในเรื่องที่มีความไม่แน่นอนเสมอ การใช้ดุลยพินิจและการประมาณการดังกล่าวนี้ส่งผลกระทบต่อจำนวนเงินที่แสดงในงบการเงินและข้อมูลที่แสดงในหมายเหตุประกอบงบการเงิน ผลที่เกิดขึ้นจริงอาจแตกต่างไปจากจำนวนที่ประมาณการไว้ การใช้ดุลยพินิจและการประมาณการที่สำคัญมีดังนี้

ค่าเผื่อผลขาดทุนด้านเครดิตที่คาดว่าจะเกิดขึ้นของลูกหนี้การค้าและสินทรัพย์ที่เกิดจากสัญญา

ในการประมาณค่าเผื่อผลขาดทุนด้านเครดิตที่คาดว่าจะเกิดขึ้นของลูกหนี้การค้าและสินทรัพย์ที่เกิดจากสัญญา ฝ่ายบริหารจำเป็นต้องใช้ดุลยพินิจในการประมาณการผลขาดทุนด้านเครดิตที่คาดว่าจะเกิดขึ้นจากลูกหนี้แต่ละราย โดยคำนึงถึงประสบการณ์การเก็บเงินในอดีต อายุของหนี้ที่คงค้างและสถานะเศรษฐกิจที่คาดการณ์ไว้ของกลุ่มลูกหนี้ที่มีความเสี่ยงด้านเครดิตที่คล้ายคลึงกัน เป็นต้น ทั้งนี้ ข้อมูลผลขาดทุนด้านเครดิตจากประสบการณ์ในอดีตและการคาดการณ์สถานะเศรษฐกิจของกลุ่มบริษัทอาจไม่ได้บ่งบอกถึงการผิดสัญญาของลูกหนี้ที่เกิดขึ้นจริงในอนาคต

ค่าเผื่อการลดมูลค่าสินค้าคงเหลือ

กลุ่มบริษัทพิจารณาค่าเผื่อการลดมูลค่าสินค้าจากราคาที่คาดว่าจะขายได้ตามปกติของธุรกิจและตามสภาพปัจจุบันของสินค้าคงเหลือเป็นเกณฑ์ มูลค่าสุทธิที่คาดว่าจะได้รับหมายถึง มูลค่าที่คาดว่าจะได้รับจากการขาย หักด้วยต้นทุนส่วนเพิ่มจากการทำต่อเพื่อให้สินค้านั้นสำเร็จรูป หรือค่าใช้จ่ายที่เกิดขึ้นจากการทำให้สินค้านั้นพร้อมขายได้ในราคาที่คาดว่าจะได้รับ

ที่ดิน อาคาร และอุปกรณ์ และค่าเสื่อมราคา

ในการคำนวณค่าเสื่อมราคาของอาคารและอุปกรณ์ ฝ่ายบริหารจำเป็นต้องทำการประมาณอายุการให้ประโยชน์และมูลค่าคงเหลือเมื่อเลิกใช้งานของอาคารและอุปกรณ์ และต้องทบทวนอายุการให้ประโยชน์และมูลค่าคงเหลือใหม่หากมีการเปลี่ยนแปลงเช่นนั้นเกิดขึ้น

กลุ่มบริษัทแสดงมูลค่าของที่ดินด้วยราคาตลาดใหม่ ซึ่งราคาตลาดใหม่นี้ได้ประเมินโดยผู้ประเมินราคาอิสระ โดยใช้วิธีเปรียบเทียบราคาตลาด ซึ่งการประเมินมูลค่าดังกล่าวต้องอาศัยข้อสมมติฐานและการประมาณการบางประการ

นอกจากนี้ฝ่ายบริหารจำเป็นต้องสอบทานการค้ำของที่ดิน อาคารและอุปกรณ์ในแต่ละช่วงเวลาและบันทึกขาดทุนจากการค้ำหากคาดว่ามูลค่าที่คาดว่าจะได้รับคืนต่ำกว่ามูลค่าตามบัญชีของสินทรัพย์นั้น ในการนี้ฝ่ายบริหารจำเป็นต้องใช้ดุลยพินิจที่เกี่ยวข้องกับการคาดการณ์รายได้และค่าใช้จ่ายในอนาคตซึ่งเกี่ยวข้องกับสินทรัพย์นั้น

สินทรัพย์ภาษีเงินได้รอการตัดบัญชี

กลุ่มบริษัทจะรับรู้สินทรัพย์ภาษีเงินได้รอการตัดบัญชีสำหรับผลแตกต่างชั่วคราวที่ใช้หักภาษีและขาดทุนทางภาษีที่ยังไม่ได้ใช้เมื่อมีความเป็นไปได้ค่อนข้างแน่นอนว่าบริษัทจะมีกำไรทางภาษีในอนาคตเพียงพอที่จะใช้ประโยชน์จากผลแตกต่างชั่วคราวและขาดทุนนั้น ในการนี้ฝ่ายบริหารจำเป็นต้องประมาณการว่าบริษัทควรรับรู้จำนวนสินทรัพย์ภาษีเงินได้รอการตัดบัญชีเป็นจำนวนเท่าใด โดยพิจารณาถึงจำนวนกำไรทางภาษีที่คาดว่าจะเกิดในอนาคตในแต่ละช่วงเวลา

ผลประโยชน์หลังออกจากงานของพนักงานตามโครงการผลประโยชน์

หนี้สินตาม โครงการผลประโยชน์หลังออกจากงานของพนักงาน ประมาณขึ้นตามหลักคณิตศาสตร์ประกันภัย ซึ่งต้องอาศัยข้อสมมติฐานต่างๆในการประมาณการนั้น เช่น อัตราคิดลด อัตราการขึ้นเงินเดือนในอนาคต อัตราภาวะ และอัตราการเปลี่ยนแปลงในจำนวนพนักงาน เป็นต้น

5. รายการบัญชีกับบุคคลและบริษัทที่เกี่ยวข้องกัน

5.1 ลักษณะความสัมพันธ์และนโยบายในการกำหนดราคา

ลักษณะความสัมพันธ์และนโยบายในการกำหนดราคาระหว่างบริษัทกับบริษัทย่อย บุคคลและบริษัทที่เกี่ยวข้องกันมีดังนี้

	ลักษณะความสัมพันธ์
บริษัทย่อย	
บจ. ไทยรุ่งเท็กซ์ไทล์	ถือหุ้น โดยบริษัท และมีกรรมการร่วมกัน
บริษัทที่เกี่ยวข้องกัน	
บจ. ไทยสแตนคาร์ดอุตสาหกรรม	ถือหุ้น โดยบริษัท และมีกรรมการร่วมกัน
บมจ. โรงงานพิมพ์อ้อมผ้าไทย	ถือหุ้น โดยบริษัท และมีกรรมการร่วมกัน
บจ. อุตสาหกรรมรามาทેกซ์ไทล์ (1988)	ถือหุ้น โดยบริษัท และมีกรรมการร่วมกัน
บมจ. ไทยยูนิคเท็กซ์ไทล์	กรรมการร่วมกัน
บจ. ปิคคา อินเตอร์	กรรมการร่วมกัน
บจ. พัฒนาผ้าไทย	กรรมการร่วมกัน
บจ. คาสซาร์ดีอินเตอร์เนชั่นแนล	กรรมการร่วมกัน
บจ. ปราจีนแลนด์	กรรมการร่วมกัน
บมจ. ยูไนเต็ด เปเปอร์	กรรมการและผู้ถือหุ้นร่วมกัน
บจ. วินเนอร์เท็กซ์ไทล์	กรรมการและผู้ถือหุ้นร่วมกัน
บจ. นิค้าเทรดดิ้ง (1997)	ผู้ถือหุ้นบริษัทย่อย
บจ. ไทยเท็กซ์ไทล์ อินเตอร์เนชั่นแนล	กรรมการร่วมกัน
บจ. อาร์.พี.ที.ริชอร์สเชส	กรรมการร่วมกัน
บจ. ที.ที.ริชอร์สเชส	กรรมการร่วมกัน
บจ. อาร์.พี.ที. โฮลดิ้ง	กรรมการร่วมกัน
บจ. บี.เอ็ม.เค. โฮลดิ้ง	กรรมการร่วมกัน
บุคคลที่เกี่ยวข้องกัน	กรรมการและผู้ถือหุ้นบริษัทและบริษัทย่อยและญาติสนิทของผู้ถือหุ้นบริษัทย่อย

บริษัท โรงงานผ้าไทย จำกัด (มหาชน) และบริษัทย่อย

หมายเหตุประกอบงบการเงิน (ต่อ)

สำหรับปีสิ้นสุดวันที่ 31 ธันวาคม 2565

นโยบายในการกำหนดราคาระหว่างบริษัทกับ บริษัทย่อย บุคคลและบริษัทที่เกี่ยวข้องกัน

	นโยบายราคา
รายได้จากการขาย	ราคาเทียบเคียงราคาตลาด
รายได้จากการให้บริการ	ราคาเทียบเคียงราคาตลาด
จำหน่ายสินทรัพย์	ราคาเทียบเคียงราคาตลาด
รายได้อื่น	ราคาเทียบเคียงราคาตลาด
ซื้อสินค้า	ราคาเทียบเคียงราคาตลาด
ค่าบริการ	ราคาเทียบเคียงราคาตลาด
ค่าใช้จ่ายเบ็ดเตล็ด	ราคาเทียบเคียงราคาตลาด
ค่าเช่าจ่าย	ราคาตามสัญญา
เงินให้กู้ยืม / เงินกู้ยืม	อัตราดอกเบี้ยร้อยละ 3.00 ต่อปี (ปี 2564 : ร้อยละ 3.00 - 3.25 ต่อปี)

5.2 ยอดคงเหลือระหว่างบริษัทกับบริษัทย่อย บุคคลและบริษัทที่เกี่ยวข้องกัน

ยอดคงเหลือระหว่างบริษัทกับบริษัทย่อย บุคคลและบริษัทที่เกี่ยวข้องกัน ณ วันที่ 31 ธันวาคม 2565 และ 2564 มีดังนี้

	บาท			
	งบการเงินรวม		งบการเงินเฉพาะกิจการ	
	2565	2564	2565	2564
ลูกหนี้การค้า				
บริษัทที่เกี่ยวข้องกัน	23,784,513	5,440,210	2,575,734	347,296
เงินให้กู้ยืมระยะสั้น				
บริษัทย่อย	-	-	80,000,000	-
เจ้าหนี้การค้า				
บริษัทย่อย	-	-	3,570,554	9,236,495
บริษัทที่เกี่ยวข้องกัน	22,114,332	15,392,819	22,114,332	15,392,819
รวม	22,114,332	15,392,819	25,684,886	24,629,314
เงินกู้ยืมระยะสั้น				
บริษัทที่เกี่ยวข้องกัน	339,000,000	435,000,000	-	-
บุคคลที่เกี่ยวข้องกัน	324,000,000	124,000,000	-	-
รวม	663,000,000	559,000,000	-	-

บริษัท โรงงานผ้าไทย จำกัด (มหาชน) และบริษัทย่อย

หมายเหตุประกอบงบการเงิน (ต่อ)

สำหรับปีสิ้นสุดวันที่ 31 ธันวาคม 2565

ยอดคงเหลือ ณ วันที่ 31 ธันวาคม 2565 และการเปลี่ยนแปลงในเงินให้กู้ยืมระยะสั้นแก่บริษัทย่อยสำหรับปีสิ้นสุดวันที่ 31 ธันวาคม 2565 สรุปได้ดังนี้

ยอดคงเหลือ ณ วันที่	บาท		ยอดคงเหลือ ณ วันที่
	งบการเงินเฉพาะกิจการ		
	การเปลี่ยนแปลง		
1 มกราคม 2565	เพิ่มขึ้น	ลดลง	31 ธันวาคม 2565
บริษัทย่อย	80,000,000	-	80,000,000

ยอดคงเหลือ ณ วันที่ 31 ธันวาคม 2565 และการเปลี่ยนแปลงในเงินกู้ยืมระยะสั้นจากบุคคลและบริษัทที่เกี่ยวข้องกันสำหรับปีสิ้นสุดวันที่ 31 ธันวาคม 2565 สรุปได้ดังนี้

ยอดคงเหลือ ณ วันที่	บาท		ยอดคงเหลือ ณ วันที่
	งบการเงินรวม		
	การเปลี่ยนแปลง		
1 มกราคม 2565	เพิ่มขึ้น	ลดลง	31 ธันวาคม 2565
บริษัทที่เกี่ยวข้องกัน	65,000,000	(161,000,000)	339,000,000
บุคคลที่เกี่ยวข้องกัน	245,000,000	(45,000,000)	324,000,000
รวม	310,000,000	(206,000,000)	663,000,000

ยอดคงเหลือ ณ วันที่ 31 ธันวาคม 2564 และการเปลี่ยนแปลงในเงินกู้ยืมระยะสั้นจากบุคคลและบริษัทที่เกี่ยวข้องกันสำหรับปีสิ้นสุดวันที่ 31 ธันวาคม 2564 สรุปได้ดังนี้

ยอดคงเหลือ ณ วันที่	บาท		ยอดคงเหลือ ณ วันที่
	งบการเงินรวม		
	การเปลี่ยนแปลง		
1 มกราคม 2564	เพิ่มขึ้น	ลดลง	31 ธันวาคม 2564
บริษัทที่เกี่ยวข้องกัน	84,000,000	(78,000,000)	435,000,000
บุคคลที่เกี่ยวข้องกัน	-	(78,000,000)	124,000,000
รวม	84,000,000	(156,000,000)	559,000,000

บริษัท โรงงานผ้าไทย จำกัด (มหาชน) และบริษัทย่อย

หมายเหตุประกอบงบการเงิน (ต่อ)

สำหรับปีสิ้นสุดวันที่ 31 ธันวาคม 2565

5.3 รายได้และค่าใช้จ่ายระหว่างบริษัทกับบริษัทย่อย บุคคลและบริษัทที่เกี่ยวข้องกัน

รายได้และค่าใช้จ่ายระหว่างบริษัทกับบริษัทย่อย บุคคลและบริษัทที่เกี่ยวข้องกันสำหรับปีสิ้นสุดวันที่ 31 ธันวาคม 2565 และ 2564 มีดังนี้

	บาท			
	งบการเงินรวม		งบการเงินเฉพาะกิจการ	
	2565	2564	2565	2564
รายได้จากการขาย				
บริษัทย่อย	-	-	30,716	904,322
บริษัทที่เกี่ยวข้องกัน	586,673,897	390,516,279	275,888,459	181,574,067
รวม	<u>586,673,897</u>	<u>390,516,279</u>	<u>275,919,175</u>	<u>182,478,389</u>
รายได้จากการให้บริการ				
บริษัทที่เกี่ยวข้องกัน	1,539,608	1,094,920	135,470	-
จำหน่ายสินทรัพย์				
บริษัทย่อย	-	-	654,206	-
บริษัทที่เกี่ยวข้องกัน	1,330,093	10,921,869	1,330,093	10,921,869
รวม	<u>1,330,093</u>	<u>10,921,869</u>	<u>1,984,299</u>	<u>10,921,869</u>
รายได้อื่น				
บริษัทย่อย	-	-	82,663	-
บริษัทที่เกี่ยวข้องกัน	2,473,679	367,406	2,387,199	318,526
รวม	<u>2,473,679</u>	<u>367,406</u>	<u>2,469,862</u>	<u>318,526</u>
ดอกเบี้ยรับ				
บริษัทย่อย	-	-	897,534	-
เงินปันผลรับ				
บริษัทย่อย	-	-	26,193,880	-
บริษัทที่เกี่ยวข้องกัน	7,362,500	1,531,250	7,362,500	1,531,250
รวม	<u>7,362,500</u>	<u>1,531,250</u>	<u>33,556,380</u>	<u>1,531,250</u>
ซื้อสินค้า				
บริษัทย่อย	-	-	619,980,813	481,428,236
บริษัทที่เกี่ยวข้องกัน	328,863,214	223,094,746	328,863,214	223,094,746
รวม	<u>328,863,214</u>	<u>223,094,746</u>	<u>948,844,027</u>	<u>704,522,982</u>

บริษัท โรงงานผ้าไทย จำกัด (มหาชน) และบริษัทย่อย

หมายเหตุประกอบงบการเงิน (ต่อ)

สำหรับปีสิ้นสุดวันที่ 31 ธันวาคม 2565

	บาท			
	งบการเงินรวม		งบการเงินเฉพาะกิจการ	
	2565	2564	2565	2564
ค่าบริการ				
บริษัทย่อย	-	-	120,284	350,250
บริษัทที่เกี่ยวข้องกัน	130,060,854	84,504,998	130,060,854	84,504,998
รวม	130,060,854	84,504,998	130,181,138	84,855,248
ค่าใช้จ่ายเบ็ดเตล็ด				
บริษัทที่เกี่ยวข้องกัน	402,361	64,529	345,859	64,529
ค่าเสื่อมราคา-สินทรัพย์สิทธิการใช้				
บริษัทที่เกี่ยวข้องกัน	-	517,960	-	517,960
ดอกเบี้ยจ่าย				
บริษัทที่เกี่ยวข้องกัน	11,354,055	13,407,986	-	-
บุคคลที่เกี่ยวข้องกัน	8,016,904	3,967,932	-	-
รวม	19,370,959	17,375,918	-	-

ค่าตอบแทนกรรมการและผู้บริหาร

กลุ่มบริษัทมีค่าใช้จ่ายผลประโยชน์พนักงานของกรรมการและผู้บริหารสำหรับปีสิ้นสุดวันที่ 31 ธันวาคม 2565 และ 2564 ดังต่อไปนี้

	บาท			
	งบการเงินรวม		งบการเงินเฉพาะกิจการ	
	2565	2564	2565	2564
ผลประโยชน์ระยะสั้น	17,191,950	17,387,916	12,416,810	11,991,376
ผลประโยชน์หลังออกจากงาน	95,419	119,478	95,419	119,478
รวม	17,287,369	17,507,394	12,512,229	12,110,854

6. เงินสดและรายการเทียบเท่าเงินสด

	บาท			
	งบการเงินรวม		งบการเงินเฉพาะกิจการ	
	2565	2564	2565	2564
เงินสด	1,492,690	2,458,063	1,192,690	2,273,032
เงินฝากกระแสรายวัน	92,679,226	128,320,625	85,524,265	116,376,636
เงินฝากออมทรัพย์	166,961,717	146,785,637	125,676,801	112,794,481
รวม	261,133,633	277,564,325	212,393,756	231,444,149

เงินฝากสถาบันการเงินมีอัตราดอกเบี้ยถัวเฉลี่ยร้อยละ 0.04 - 0.35 ต่อปี (2564: ร้อยละ 0.05 - 0.125 ต่อปี)

บริษัท โรงงานผ้าไทย จำกัด (มหาชน) และบริษัทย่อย

หมายเหตุประกอบงบการเงิน (ต่อ)

สำหรับปีสิ้นสุดวันที่ 31 ธันวาคม 2565

7. ลูกหนี้การค้าและลูกหนี้อื่น

	บาท			
	งบการเงินรวม		งบการเงินเฉพาะกิจการ	
	2565	2564	2565	2564
ลูกหนี้การค้า - บริษัทที่เกี่ยวข้องกัน (หมายเหตุ 5.2)	23,784,513	5,440,210	2,575,734	347,296
ลูกหนี้การค้า - บริษัทอื่น - สุทธิ	279,522,889	211,506,696	160,091,304	99,309,151
รวมลูกหนี้การค้า	303,307,402	216,946,906	162,667,038	99,656,447
เงินจ่ายล่วงหน้าค่าวัสดุและอุปกรณ์	12,749,118	5,064,993	-	-
ลูกหนี้จากการจำหน่ายสินทรัพย์	-	3,294,493	-	3,294,493
ลูกหนี้ภาษีมูลค่าเพิ่ม	27,933,505	27,068,304	27,933,505	27,068,304
ค่าใช้จ่ายจ่ายล่วงหน้า	3,468,319	3,154,387	1,853,438	1,554,723
ภาษีซื้อรอใบกำกับภาษี	1,277,793	1,259,008	1,251,847	1,240,914
ลูกหนี้อื่นๆ	240,496	169,295	236,384	164,460
รวม	348,976,633	256,957,386	193,942,212	132,979,341

ลูกหนี้การค้า ณ วันที่ 31 ธันวาคม 2565 และ 2564 แยกตามอายุหนี้ที่ค้างชำระได้ดังนี้

	บาท			
	งบการเงินรวม		งบการเงินเฉพาะกิจการ	
	2565	2564	2565	2564
ลูกหนี้การค้า - บริษัทที่เกี่ยวข้องกัน				
ยังไม่ครบกำหนดชำระ	20,645,739	5,440,210	391,164	347,296
เกินกำหนดชำระ - น้อยกว่า 3 เดือน	3,138,774	-	2,184,570	-
รวมลูกหนี้การค้า - บริษัทที่เกี่ยวข้องกัน	23,784,513	5,440,210	2,575,734	347,296
ลูกหนี้การค้า - บริษัทอื่น				
ยังไม่ครบกำหนดชำระ	139,325,574	156,104,640	56,905,815	69,703,792
เกินกำหนดชำระ				
น้อยกว่า 3 เดือน	132,832,614	55,722,323	95,820,788	29,925,626
3 - 6 เดือน	4,159,075	1,468,986	4,159,075	1,468,986
6 - 12 เดือน	5,354,871	13,009	5,354,871	13,009
มากกว่า 12 เดือน	27,804,427	28,151,410	27,626,515	27,973,498
รวมลูกหนี้การค้า - บริษัทอื่น	309,476,561	241,460,368	189,867,064	129,084,911
หัก ค่าเพื่อผลขาดทุนด้านเครดิตที่คาดว่าจะเกิดขึ้น	(29,953,672)	(29,953,672)	(29,775,760)	(29,775,760)
ลูกหนี้การค้า - บริษัทอื่น - สุทธิ	279,522,889	211,506,696	160,091,304	99,309,151

บริษัท โรงงานผ้าไทย จำกัด (มหาชน) และบริษัทย่อย

หมายเหตุประกอบงบการเงิน (ต่อ)

สำหรับปีสิ้นสุดวันที่ 31 ธันวาคม 2565

การเปลี่ยนแปลงของบัญชีค่าเพื่อผลขาดทุนด้านเครดิตที่คาดว่าจะเกิดขึ้นของลูกหนี้การค้าและลูกหนี้อื่นมีรายละเอียดดังนี้

	บาท			
	งบการเงินรวม		งบการเงินเฉพาะกิจการ	
	2565	2564	2565	2564
ณ วันที่ 1 มกราคม	29,953,672	32,493,002	29,775,760	32,315,090
สำรองผลขาดทุนด้านเครดิตที่คาดว่าจะเกิดขึ้น	-	1,820,997	-	1,820,997
จำนวนที่ได้รับคืน	-	(4,360,327)	-	(4,360,327)
ณ วันที่ 31 ธันวาคม	29,953,672	29,953,672	29,775,760	29,775,760

ณ วันที่ 31 ธันวาคม 2565 และ 2564 กลุ่มบริษัทรับรู้ค่าเพื่อผลขาดทุนในอัตราร้อยละ 100 สำหรับลูกหนี้ทุกรายการที่ค้างชำระเกินกว่า 1 ปี เนื่องจากประสบการณ์ในอดีตได้บ่งชี้ว่าลูกหนี้เหล่านี้จะไม่สามารถเรียกชำระได้ ยกเว้นลูกหนี้รายใหญ่และลูกหนี้ที่ได้รับชำระเงินหลังวันสิ้นรอบระยะเวลารายงาน ซึ่งจะมีการพิจารณาผลขาดทุนด้านเครดิตที่คาดว่าจะเกิดขึ้นตลอดอายุโดยพิจารณาเป็นรายลูกหนี้

สำหรับลูกหนี้รายใหญ่ กลุ่มบริษัทจะมีการพิจารณาค่าเพื่อผลขาดทุนด้านเครดิตที่คาดว่าจะเกิดขึ้นตลอดอายุโดยประมาณจากประสบการณ์ในอดีตของกลุ่มบริษัท การวิเคราะห์ฐานะการเงินของลูกหนี้ในปัจจุบันและการวิเคราะห์สภาพเศรษฐกิจปัจจุบัน ทั้งนี้ ผู้บริหารพิจารณาว่ากลุ่มบริษัท ไม่มีผลขาดทุนด้านเครดิตอย่างเป็นสาระสำคัญจากลูกหนี้รายใหญ่ที่ค้างอยู่ ณ วันที่ 31 ธันวาคม 2565 และ 2564

สำหรับลูกหนี้การค้าอื่นๆ ที่อายุหนี้ค้างไม่เกิน 1 ปี ณ วันที่ 31 ธันวาคม 2565 และ 2564 กลุ่มบริษัทจะมีการพิจารณาค่าเพื่อผลขาดทุนด้านเครดิตที่คาดว่าจะเกิดขึ้นตลอดอายุ โดยประมาณการโดยใช้ตารางการตั้งสำรอง ซึ่งขึ้นอยู่กับข้อมูลผลขาดทุนด้านเครดิตจากประสบการณ์ในอดีตของลูกหนี้ และการวิเคราะห์ฐานะการเงินของลูกหนี้ในปัจจุบัน ทั้งนี้ ผู้บริหารไม่ได้บันทึกผลขาดทุนด้านเครดิตที่เกิดจากตารางการตั้งสำรองดังกล่าว เนื่องจากไม่มีสาระสำคัญต่องบการเงินแต่อย่างใด

บริษัท โรงงานผ้าไทย จำกัด (มหาชน) และบริษัทย่อย

หมายเหตุประกอบงบการเงิน (ต่อ)

สำหรับปีสิ้นสุดวันที่ 31 ธันวาคม 2565

8. สินค้ำคงเหลือ

	บาท					
	งบการเงินรวม					
	ราคาทุน		ค่าเพื่อการลดมูลค่า		สินค้ำคงเหลือ - สุทธิ	
	2565	2564	2565	2564	2565	2564
สินค้ำสำเร็จรูป	211,722,611	200,651,976	(23,176,124)	(39,641,237)	188,546,487	161,010,739
งานระหว่างทำ	163,089,379	130,737,615	-	-	163,089,379	130,737,615
วัตถุดิบ	611,847,653	496,289,337	(19,234,102)	(28,730,251)	592,613,551	467,559,086
วัสดุและอุปกรณ์	48,019,577	34,755,593	-	-	48,019,577	34,755,593
รวม	1,034,679,220	862,434,521	(42,410,226)	(68,371,488)	992,268,994	794,063,033

ในระหว่างปีปัจจุบัน กลุ่มบริษัทมีการกลับรายการค่าเพื่อการลดมูลค่าสินค้ำคงเหลือเป็นจำนวน 26.0 ล้านบาท (2564: 1.4 ล้านบาท) โดยนำไปหักจากมูลค่าของสินค้ำคงเหลือที่รับรู้เป็นค่าใช้จ่ายในระหว่างปี

	บาท					
	งบการเงินเฉพาะกิจการ					
	ราคาทุน		ค่าเพื่อการลดมูลค่า		สินค้ำคงเหลือ - สุทธิ	
	2565	2564	2565	2564	2565	2564
สินค้ำสำเร็จรูป	100,173,800	154,958,221	(22,377,916)	(38,843,029)	77,795,884	116,115,192
งานระหว่างทำ	120,384,460	118,131,200	-	-	120,384,460	118,131,200
วัตถุดิบ	131,938,378	149,287,903	(19,234,102)	(28,730,251)	112,704,276	120,557,652
วัสดุและอุปกรณ์	8,022,410	11,835,690	-	-	8,022,410	11,835,690
รวม	360,519,048	434,213,014	(41,612,018)	(67,573,280)	318,907,030	366,639,734

ในระหว่างปีปัจจุบัน บริษัทมีการกลับรายการค่าเพื่อการลดมูลค่าสินค้ำคงเหลือเป็นจำนวน 26.0 ล้านบาท (2564: 1.4 ล้านบาท) โดยนำไปหักจากมูลค่าของสินค้ำคงเหลือที่รับรู้เป็นค่าใช้จ่ายในระหว่างปี

บริษัท โรงงานผ้าไทย จำกัด (มหาชน) และบริษัทย่อย

หมายเหตุประกอบงบการเงิน (ต่อ)

สำหรับปีสิ้นสุดวันที่ 31 ธันวาคม 2565

9. สินทรัพย์ไม่หมุนเวียนที่จัดประเภทเป็นสินทรัพย์ที่ถือไว้เพื่อขาย

	บาท		
	งบการเงินรวมและงบการเงินเฉพาะกิจการ		
	อสังหาริมทรัพย์ เพื่อการลงทุน - ที่ดิน	เครื่องจักร	รวม
รายการระหว่างปีสิ้นสุดวันที่ 31 ธันวาคม 2564			
ราคาตามบัญชีต้นปี	330,000,000	67,386,061	397,386,061
บวก รับโอนเครื่องจักรจากที่ดิน อาคารและอุปกรณ์	-	21,471,386	21,471,386
หัก จำหน่าย	(330,000,000)	(64,277,625)	(394,277,625)
มูลค่าสุทธิตามบัญชีสิ้นปี	-	24,579,822	24,579,822
รายการระหว่างปีสิ้นสุดวันที่ 31 ธันวาคม 2565			
ราคาตามบัญชีต้นปี	-	24,579,822	24,579,822
หัก จำหน่าย	-	(24,579,822)	(24,579,822)
มูลค่าสุทธิตามบัญชีสิ้นปี	-	-	-

ในระหว่างปี 2564 กลุ่มบริษัทและบริษัทได้โอนเครื่องจักรเป็นสินทรัพย์ที่ถือไว้เพื่อขายจำนวน 21.5 ล้านบาท

10. สินทรัพย์ทางการเงินไม่หมุนเวียนอื่น - เงินลงทุนในตราสารทุนของบริษัทที่ไม่ใช่บริษัทจดทะเบียน

งบการเงินรวมและงบการเงินเฉพาะกิจการ ณ วันที่ 31 ธันวาคม 2565 และ 2564

ชื่อบริษัท (ประเภทกิจการ)	ทุนชำระแล้ว (พันบาท)	สัดส่วน เงินลงทุน (ร้อยละ)	บาท			
			มูลค่าตาม		เงินปันผลรับ	
			ราคาทุน	บัญชี	2565	2564
เงินลงทุนในบริษัทที่เกี่ยวข้องกัน						
บจ. ไทยสแตนดาร์ดอุตสาหกรรม (ธุรกิจ:ทอผ้า)	150,000	6.67	12,500,000	12,500,000	800,000	-
บมจ. โรงงานพิมพ์ย้อมผ้าไทย (ธุรกิจ:พิมพ์และย้อมผ้า)	350,000	3.57	12,500,000	12,500,000	-	-
บจ. อุตสาหกรรมรามาทેกซ์ไทย (1988) (ธุรกิจ:ย้อมและขายเส้นด้าย)	250,000	8.75	23,750,000	23,750,000	6,562,500	1,531,250
รวม			48,750,000	48,750,000	7,362,500	1,531,250

บริษัท โรงงานผ้าไทย จำกัด (มหาชน) และบริษัทย่อย

หมายเหตุประกอบงบการเงิน (ต่อ)

สำหรับปีสิ้นสุดวันที่ 31 ธันวาคม 2565

ชื่อบริษัท (ประเภทกิจการ)	ทุนชำระแล้ว (พันบาท)	สัดส่วน เงินลงทุน (ร้อยละ)	บาท		เงินปันผลรับ	
			ราคาทุน	บัญชี	2565	2564
เงินลงทุนในบริษัทอื่น						
บจ. เทียนโพลีเอสเตอร์ (ธุรกิจ:ผลิตเส้นใยสังเคราะห์)	548,224	1.63	11,915,000	11,915,000	641,880	472,495
บจ. จันทบุรีคันทริคลับ (ธุรกิจ:พัฒนาอสังหาริมทรัพย์)	75,000	0.17	2,000,000	125,000	-	-
รวม			13,915,000	12,040,000	641,880	472,495
รวมเงินลงทุนระยะยาวอื่น			62,665,000	60,790,000	8,004,380	2,003,745

มูลค่ายุติธรรมของเงินลงทุนในตราสารทุนของบริษัทที่ไม่ใช่บริษัทจดทะเบียนคำนวณโดยประเมินและพิจารณาจากการเปลี่ยนแปลงในฐานะทางการเงินและผลการดำเนินงานของกิจการที่ถูกลงทุน รวมถึงปัจจัยอื่น ๆ ซึ่งผู้บริหารเชื่อว่ามูลค่าตามบัญชีของเงินลงทุนในตราสารทุนดังกล่าวได้สะท้อนมูลค่ายุติธรรมแล้ว

11. เงินลงทุนในบริษัทย่อย

11.1 รายละเอียดเงินลงทุนในบริษัทย่อย

งบการเงินเฉพาะกิจการ ณ วันที่ 31 ธันวาคม 2565 และ 2564

ชื่อบริษัท (ประเภทกิจการ)	ทุนชำระแล้ว (พันบาท)	สัดส่วนเงินลงทุน (ร้อยละ)	บาท		
			วิธีราคาทุน	เงินปันผลรับ	
				2565	2564
บจ. ไทยรุ่งเท็กซ์ไทล์ (ธุรกิจ:ปั่นด้าย)	600,000	87.31	550,325,004	26,193,880	-

11.2 รายละเอียดของบริษัทย่อยซึ่งมีส่วนได้เสียที่ไม่มีอำนาจควบคุม

ชื่อบริษัท	สัดส่วนที่ถือโดย ส่วนได้เสีย ที่ไม่มีอำนาจ ควบคุม (ร้อยละ)	บาท					
		ส่วนได้เสียที่ไม่มีอำนาจ ควบคุมในบริษัทย่อยสะสม		กำไรขาดทุนเบ็ดเสร็จที่แบ่งให้กับ ส่วนได้เสียที่ไม่มีอำนาจควบคุม ในบริษัทย่อยในระหว่างปี		เงินปันผลของ บริษัทย่อยจ่ายให้ ส่วนได้เสียที่ไม่มี อำนาจควบคุม	
		2565	2564	2565	2564	2565	2564
บจ. ไทยรุ่งเท็กซ์ไทล์	12.69	152,544,362	149,506,406	6,844,076	7,240,279	3,806,120	-

บริษัท โรงงานผ้าไทย จำกัด (มหาชน) และบริษัทย่อย

หมายเหตุประกอบงบการเงิน (ต่อ)

สำหรับปีสิ้นสุดวันที่ 31 ธันวาคม 2565

11.3 ข้อมูลทางการเงินโดยสรุปของบริษัทย่อยที่มีส่วนได้เสียที่ไม่มีอำนาจควบคุมที่มีสาระสำคัญ ซึ่งเป็นข้อมูลก่อนการตัดรายการระหว่างกัน

	บาท	
	2565	2564
สรุปรายการฐานะทางการเงิน		
สินทรัพย์หมุนเวียน	879,670,985	609,354,391
สินทรัพย์ไม่หมุนเวียน	1,189,062,033	1,301,411,171
หนี้สินหมุนเวียน	833,296,761	712,524,090
หนี้สินไม่หมุนเวียน	97,030,990	83,781,504
สินทรัพย์ - สุทธิ	1,138,405,267	1,114,459,968
	บาท	
	สำหรับปีสิ้นสุดวันที่ 31 ธันวาคม	
	2565	2564
สรุปรายการกำไรขาดทุนเบ็ดเสร็จ		
รายได้รวม	1,814,887,130	1,446,458,711
ค่าใช้จ่ายรวม	1,760,941,831	1,398,735,430
กำไรสำหรับปี	53,945,299	47,723,281
กำไรขาดทุนเบ็ดเสร็จอื่นสำหรับปี	-	9,344,902
กำไรขาดทุนเบ็ดเสร็จรวมสำหรับปี	53,945,299	57,068,183

บริษัท โรงงานผ้าไทย จำกัด (มหาชน) และบริษัทย่อย

หมายเหตุประกอบงบการเงิน (ต่อ)

สำหรับปีสิ้นสุดวันที่ 31 ธันวาคม 2565

12. ที่ดิน อาคาร และอุปกรณ์

	บาท								
	งบการเงินรวม								
	ที่ดิน			อาคารและ	เครื่องจักรและ	เครื่องตกแต่งและ	สินทรัพย์		
ราคาทุนเดิม	ส่วนที่ตีราคาเพิ่ม	รวม	สิ่งปลูกสร้าง	อุปกรณ์โรงงาน	เครื่องใช้สำนักงาน	ยานพาหนะ	ระหว่างติดตั้ง	รวม	
ณ วันที่ 1 มกราคม 2564									
ราคาทุน	292,975,630	943,896,570	1,236,872,200	892,258,022	3,720,135,019	64,368,197	22,937,173	129,178	5,936,699,789
หัก ค่าเสื่อมราคาสะสม	-	-	-	(720,805,578)	(2,679,161,962)	(63,770,353)	(19,619,661)	-	(3,483,357,554)
มูลค่าสุทธิตามบัญชี	292,975,630	943,896,570	1,236,872,200	171,452,444	1,040,973,057	597,844	3,317,512	129,178	2,453,342,235
รายการระหว่างปีสิ้นสุดวันที่ 31 ธันวาคม 2564									
มูลค่าสุทธิตามบัญชีต้นปี	292,975,630	943,896,570	1,236,872,200	171,452,444	1,040,973,057	597,844	3,317,512	129,178	2,453,342,235
ซื้อสินทรัพย์	-	-	-	1,046,565	241,699	16,268	5,628,000	-	6,932,532
รับโอน (โอนออก)	-	-	-	-	29,518	(29,518)	-	-	-
จัดประเภทเครื่องจักรเป็นสินทรัพย์									
ที่ถือไว้เพื่อขาย	-	-	-	-	(21,471,386)	-	-	-	(21,471,386)
จำหน่ายสินทรัพย์	-	-	-	(988,652)	(77,900,538)	(36,602)	(3)	-	(78,925,795)
ค่าเสื่อมราคา	-	-	-	(18,551,957)	(160,137,454)	(204,744)	(2,355,579)	-	(181,249,734)
มูลค่าสุทธิตามบัญชีสิ้นปี	292,975,630	943,896,570	1,236,872,200	152,958,400	781,734,896	343,248	6,589,930	129,178	2,178,627,852
ณ วันที่ 31 ธันวาคม 2564									
ราคาทุน	292,975,630	943,896,570	1,236,872,200	874,476,984	3,067,313,425	63,109,840	23,542,621	129,178	5,265,444,248
หัก ค่าเสื่อมราคาสะสม	-	-	-	(721,518,584)	(2,285,578,529)	(62,766,592)	(16,952,691)	-	(3,086,816,396)
มูลค่าสุทธิตามบัญชี	292,975,630	943,896,570	1,236,872,200	152,958,400	781,734,896	343,248	6,589,930	129,178	2,178,627,852

บริษัท โรงงานผ้าไทย จำกัด (มหาชน) และบริษัทย่อย

หมายเหตุประกอบงบการเงิน (ต่อ)

สำหรับปีสิ้นสุดวันที่ 31 ธันวาคม 2565

	บาท								
	งบการเงินรวม								
	ที่ดิน			อาคารและ	เครื่องจักรและ	เครื่องตกแต่งและ	สินทรัพย์		
	ราคาทุนเดิม	ส่วนที่ตีราคาเพิ่ม	รวม	สิ่งปลูกสร้าง	อุปกรณ์โรงงาน	เครื่องใช้สำนักงาน	ยานพาหนะ	ระหว่างติดตั้ง	รวม
รายการระหว่างปีสิ้นสุดวันที่ 31 ธันวาคม 2565									
มูลค่าสุทธิตามบัญชีต้นปี	292,975,630	943,896,570	1,236,872,200	152,958,400	781,734,896	343,248	6,589,930	129,178	2,178,627,852
ซื้อสินทรัพย์	-	-	-	3,515,064	3,581,256	97,437	4,333,504	1,713,501	13,240,762
รับโอน (โอนออก)	-	-	-	-	38,500	1,685,550	-	(1,724,050)	-
จำหน่ายสินทรัพย์	-	-	-	(7)	(2,029,845)	(2,525)	(310,755)	-	(2,343,132)
ค่าเสื่อมราคา	-	-	-	(17,714,818)	(141,667,737)	(248,142)	(1,861,524)	-	(161,492,221)
มูลค่าสุทธิตามบัญชีสิ้นปี ณ วันที่ 31 ธันวาคม 2565	292,975,630	943,896,570	1,236,872,200	138,758,639	641,657,070	1,875,568	8,751,155	118,629	2,028,033,261
ราคาทุน	292,975,630	943,896,570	1,236,872,200	846,975,159	2,986,056,309	58,380,844	21,958,351	118,629	5,150,361,492
หัก ค่าเสื่อมราคาสะสม	-	-	-	(708,216,520)	(2,344,399,239)	(56,505,276)	(13,207,196)	-	(3,122,328,231)
มูลค่าสุทธิตามบัญชี	292,975,630	943,896,570	1,236,872,200	138,758,639	641,657,070	1,875,568	8,751,155	118,629	2,028,033,261

ณ วันที่ 31 ธันวาคม 2565 กลุ่มบริษัทมีสินทรัพย์จำนวนหนึ่งซึ่งตัดค่าเสื่อมราคาหมดแล้ว มูลค่าตามบัญชีก่อนหักค่าเสื่อมราคาสะสมมีจำนวน 1,497.3 ล้านบาท (2564: 1,604.7 ล้านบาท)

ณ วันที่ 31 ธันวาคม 2565 กลุ่มบริษัทได้จัดจ้างเครื่องจักรมูลค่าตามบัญชีสุทธิจำนวน 37.7 ล้านบาท (2564 : 148.3 ล้านบาท) ว่าเป็นหลักทรัพย์ค้ำประกันวงเงินสินเชื่อจากสถาบันการเงินตามที่กล่าวไว้ในหมายเหตุประกอบงบการเงิน 15

ในระหว่างปี 2564 กลุ่มบริษัทได้ออนเครื่องจักรเป็นสินทรัพย์ไม่หมุนเวียนที่จัดประเภทเป็นสินทรัพย์ที่ถือไว้เพื่อขายจำนวน 21.5 ล้านบาท

บริษัท โรงงานผ้าไทย จำกัด (มหาชน) และบริษัทย่อย

หมายเหตุประกอบงบการเงิน (ต่อ)

สำหรับปีสิ้นสุดวันที่ 31 ธันวาคม 2565

	บาท								
	งบการเงินเฉพาะกิจการ								
	ที่ดิน			อาคารและ สิ่งปลูกสร้าง	เครื่องจักรและ อุปกรณ์โรงงาน	เครื่องตกแต่งและ เครื่องใช้สำนักงาน	ยานพาหนะ	สินทรัพย์	
	ราคาทุนเดิม	ส่วนที่ตีราคาเพิ่ม	รวม					ระหว่างติดตั้ง	รวม
ณ วันที่ 1 มกราคม 2564									
ราคาทุน	33,116,953	659,203,047	692,320,000	507,940,493	1,231,057,619	40,974,783	18,242,027	129,178	2,490,664,100
หัก ค่าเสื่อมราคาสะสม	-	-	-	(455,942,530)	(992,848,346)	(40,594,046)	(15,881,592)	-	(1,505,266,514)
มูลค่าสุทธิตามบัญชี	33,116,953	659,203,047	692,320,000	51,997,963	238,209,273	380,737	2,360,435	129,178	985,397,586
รายการระหว่างปีสิ้นสุดวันที่ 31 ธันวาคม 2564									
มูลค่าสุทธิตามบัญชีต้นปี	33,116,953	659,203,047	692,320,000	51,997,963	238,209,273	380,737	2,360,435	129,178	985,397,586
ซื้อสินทรัพย์	-	-	-	1,046,565	241,699	16,268	5,628,000	-	6,932,532
รับโอน (โอนออก)	-	-	-	-	29,518	(29,518)	-	-	-
จัดประเภทเครื่องจักรเป็นสินทรัพย์ ที่ถือไว้เพื่อขาย	-	-	-	-	(21,471,386)	-	-	-	(21,471,386)
จำหน่ายสินทรัพย์	-	-	-	(988,626)	(29,306,408)	(36,602)	(3)	-	(30,331,639)
ค่าเสื่อมราคา	-	-	-	(9,125,138)	(39,720,062)	(158,677)	(1,905,207)	-	(50,909,084)
มูลค่าสุทธิตามบัญชีสิ้นปี	33,116,953	659,203,047	692,320,000	42,930,764	147,982,634	172,208	6,083,225	129,178	889,618,009
ณ วันที่ 31 ธันวาคม 2564									
ราคาทุน	33,116,953	659,203,047	692,320,000	506,525,058	924,075,695	39,716,425	18,847,477	129,178	2,181,613,833
หัก ค่าเสื่อมราคาสะสม	-	-	-	(463,594,294)	(776,093,061)	(39,544,217)	(12,764,252)	-	(1,291,995,824)
มูลค่าสุทธิตามบัญชี	33,116,953	659,203,047	692,320,000	42,930,764	147,982,634	172,208	6,083,225	129,178	889,618,009

บริษัท โรงงานผ้าไทย จำกัด (มหาชน) และบริษัทย่อย

หมายเหตุประกอบงบการเงิน (ต่อ)

สำหรับปีสิ้นสุดวันที่ 31 ธันวาคม 2565

	บาท								
	งบการเงินเฉพาะกิจการ								
	ที่ดิน			อาคารและ สิ่งปลูกสร้าง	เครื่องจักรและ อุปกรณ์โรงงาน	เครื่องตกแต่งและ เครื่องใช้สำนักงาน	ยานพาหนะ	สินทรัพย์	
	ราคาทุนเดิม	ส่วนที่ตีราคาเพิ่ม	รวม					ระหว่างติดตั้ง	รวม
รายการระหว่างปีสิ้นสุดวันที่ 31 ธันวาคม 2565									
มูลค่าสุทธิตามบัญชีต้นปี	33,116,953	659,203,047	692,320,000	42,930,764	147,982,634	172,208	6,083,225	129,178	889,618,009
ซื้อสินทรัพย์	-	-	-	3,515,064	77,295	76,708	2,348,899	1,713,501	7,731,467
รับโอน (โอนออก)	-	-	-	-	38,500	1,685,550	-	(1,724,050)	-
จำหน่ายสินทรัพย์	-	-	-	(7)	(1,118,477)	(2,500)	(161,783)	-	(1,282,767)
ค่าเสื่อมราคา	-	-	-	(8,882,763)	(34,275,372)	(230,810)	(1,716,843)	-	(45,105,788)
มูลค่าสุทธิตามบัญชีสิ้นปี	33,116,953	659,203,047	692,320,000	37,563,058	112,704,580	1,701,156	6,553,498	118,629	850,960,921
ณ วันที่ 31 ธันวาคม 2565									
ราคาทุน	33,116,953	659,203,047	692,320,000	479,023,233	848,428,299	40,018,334	15,419,602	118,629	2,075,328,097
หัก ค่าเสื่อมราคาสะสม	-	-	-	(441,460,175)	(735,723,719)	(38,317,178)	(8,866,104)	-	(1,224,367,176)
มูลค่าสุทธิตามบัญชี	33,116,953	659,203,047	692,320,000	37,563,058	112,704,580	1,701,156	6,553,498	118,629	850,960,921

ณ วันที่ 31 ธันวาคม 2565 บริษัทมีสินทรัพย์จำนวนหนึ่งซึ่งตัดค่าเสื่อมราคาหมดแล้ว มูลค่าตามบัญชีก่อนหักค่าเสื่อมราคาสะสมมีจำนวน 861.7 ล้านบาท (2564 : 964.0 ล้านบาท)

ณ วันที่ 31 ธันวาคม 2564 บริษัทได้จัดจ้างเครื่องจักรมูลค่าตามบัญชีสุทธิจำนวน 68.7 ล้านบาท ไว้เป็นหลักทรัพย์ค้ำประกันวงเงินสินเชื่อจากสถาบันการเงินตามที่กล่าวไว้ในหมายเหตุประกอบงบการเงิน 15 และในเดือนตุลาคม 2565 บริษัทได้ไถ่ถอนเครื่องจักรที่ค้ำประกันทั้งหมดแล้ว

ในระหว่างปี 2564 บริษัทได้โอนเครื่องจักรเป็นสินทรัพย์ไม่หมุนเวียนที่จัดประเภทเป็นสินทรัพย์ที่ถือไว้เพื่อขายจำนวน 21.5 ล้านบาท

บริษัท โรงงานผ้าไทย จำกัด (มหาชน) และบริษัทย่อย

หมายเหตุประกอบงบการเงิน (ต่อ)

สำหรับปีสิ้นสุดวันที่ 31 ธันวาคม 2565

13. สินทรัพย์สิทธิการใช้

รายการเปลี่ยนแปลงของบัญชีสินทรัพย์สิทธิการใช้ที่ดินพร้อมสิ่งปลูกสร้างสำหรับปีสิ้นสุดวันที่ 31 ธันวาคม 2564 สรุปได้ดังนี้

	บาท
	งบการเงินรวมและ งบการเงินเฉพาะกิจการ
ณ วันที่ 1 มกราคม 2564	
ราคาทุน	4,143,682
หัก ค่าเสื่อมราคาสะสม	(517,960)
มูลค่าสุทธิตามบัญชี	3,625,722
รายการระหว่างปีสิ้นสุดวันที่ 31 ธันวาคม 2564	
มูลค่าสุทธิตามบัญชีต้นปี	3,625,722
ลดลงจากการยกเลิกสัญญาเช่า	(3,107,762)
ค่าเสื่อมราคา	(517,960)
มูลค่าสุทธิตามบัญชี	-

สำหรับปี 2564 บริษัทได้ยกเลิกสัญญาเช่าที่ดินพร้อมสิ่งปลูกสร้างข้างต้น และรับรู้กำไรจากการยกเลิกสัญญาเช่าจำนวน 0.11 ล้านบาทในงบกำไรขาดทุนเบ็ดเสร็จ (หมายเหตุ 17)

14. โปรแกรมคอมพิวเตอร์

	บาท	
	งบการเงินรวมและงบการเงินเฉพาะกิจการ	
	2565	2564
ณ วันที่ 1 มกราคม		
ราคาทุน	26,747,847	26,747,847
หัก ค่าตัดจำหน่ายสะสม	(23,830,545)	(20,544,102)
มูลค่าตามบัญชี	2,917,302	6,203,745
รายการระหว่างปีสิ้นสุดวันที่ 31 ธันวาคม		
มูลค่าตามบัญชีต้นปี	2,917,302	6,203,745
ค่าตัดจำหน่าย	(2,814,892)	(3,286,443)
มูลค่าตามบัญชีสิ้นปี	102,410	2,917,302
ณ วันที่ 31 ธันวาคม		
ราคาทุน	26,747,847	26,747,847
หัก ค่าตัดจำหน่ายสะสม	(26,645,437)	(23,830,545)
มูลค่าตามบัญชี	102,410	2,917,302

บริษัท โรงงานผ้าไทย จำกัด (มหาชน) และบริษัทย่อย

หมายเหตุประกอบงบการเงิน (ต่อ)

สำหรับปีสิ้นสุดวันที่ 31 ธันวาคม 2565

15. เงินเบิกเกินบัญชีและเงินกู้ยืมจากสถาบันการเงิน

	อัตราดอกเบี้ย		บาท			
	(ร้อยละ) ต่อปี		งบการเงินรวม		งบการเงินเฉพาะกิจการ	
	2565	2564	2565	2564	2565	2564
เงินกู้ยืมระยะสั้น						
หนี้สินภายใต้สัญญาทรัสต์รีซิท	2.55	-	6,925,071	-	-	-
เงินกู้ยืมระยะยาว						
	2.00-3.00,	2.00-3.00,				
เงินกู้ยืมระยะยาว	MLR-2	MLR-2	42,173,000	55,921,000	-	-
หัก เงินกู้ยืมระยะยาวที่ครบกำหนดชำระภายในหนึ่งปี			(15,771,000)	(40,412,000)	-	-
เงินกู้ยืมระยะยาว - สุทธิจากส่วนที่ครบกำหนดชำระภายในหนึ่งปี			26,402,000	15,509,000	-	-

รายการเคลื่อนไหวของเงินกู้ยืมระยะยาวจากสถาบันการเงินสำหรับปีสิ้นสุด 31 ธันวาคม 2565 และ 2564 มีดังนี้

	บาท			
	งบการเงินรวม		งบการเงินเฉพาะกิจการ	
	2565	2564	2565	2564
ณ วันต้นปี	55,921,000	64,161,000	-	14,500,000
บวก รับเงินกู้ยืมระหว่างปี	30,000,000	20,000,000	-	-
หัก จ่ายคืนเงินกู้ยืมระหว่างปี	(43,748,000)	(28,240,000)	-	(14,500,000)
ณ วันสิ้นปี	42,173,000	55,921,000	-	-

ณ วันที่ 31 ธันวาคม 2565 กลุ่มบริษัทมีวงเงินเบิกเกินบัญชีและวงเงินกู้ระยะสั้นกับสถาบันการเงินเป็นจำนวนเงินรวม 1,685 ล้านบาท (2564: 1,745 ล้านบาท) (เฉพาะบริษัท: 980 ล้านบาท (2564: 991 ล้านบาท))

กลุ่มบริษัทได้ทำสัญญาทรัสต์รีซิทไว้กับสถาบันการเงินเพื่อออกวัตถุดิบ วัสดุและเครื่องจักรที่กลุ่มบริษัทได้ส่งเข้ามาภายใต้เครดิตของสถาบันการเงิน โดยกลุ่มบริษัทยังไม่ต้องชำระค่าสินค้ำเหล่านั้นแต่กลุ่มบริษัทมีหนี้สินผูกพันต่อสถาบันการเงินสำหรับค่าสินค้ำดังกล่าวทั้งที่ยังเหลืออยู่และขายไป

เงินกู้ยืมระยะยาวจากสถาบันการเงินของกลุ่มบริษัทบางส่วนค้ำประกันโดยเครื่องจักรของกลุ่มบริษัทตามที่กล่าวในหมายเหตุประกอบงบการเงิน 12 รวมทั้งมีเงื่อนไขที่จะไม่นำที่ดิน อาคารและ อุปกรณ์ทั้งหมดไปก่อภาระผูกพัน (Negative Pledge)

นอกจากนี้ ภายใต้สัญญาเงินกู้ยืมระยะยาวของบริษัทย่อยได้ระบุข้อปฏิบัติบางประการที่บริษัทย่อยต้องปฏิบัติตาม เช่น การดำรงอัตราส่วนทางการเงิน เป็นต้น

บริษัท โรงงานผ้าไทย จำกัด (มหาชน) และบริษัทย่อย

หมายเหตุประกอบงบการเงิน (ต่อ)

สำหรับปีสิ้นสุดวันที่ 31 ธันวาคม 2565

16. เจ้าหนี้การค้าและเจ้าหนี้อื่น

	บาท			
	งบการเงินรวม		งบการเงินเฉพาะกิจการ	
	2565	2564	2565	2564
เจ้าหนี้การค้า - บริษัทที่เกี่ยวข้องกัน (หมายเหตุ 5.2)	22,114,332	15,392,819	25,684,886	24,629,314
เจ้าหนี้การค้า - บริษัทอื่น	39,892,667	104,120,618	8,404,907	18,652,003
รวมเจ้าหนี้การค้า	62,006,999	119,513,437	34,089,793	43,281,317
ค่าใช้จ่ายค้างจ่าย	49,007,034	38,688,483	19,675,253	17,103,557
เจ้าหนี้ซื้อสินทรัพย์	1,050,000	70,000	1,050,000	70,000
เงินรับล่วงหน้าค่าสินค้า	49,799,449	46,648,596	49,793,841	46,596,416
เงินรับล่วงหน้าค่าเครื่องจักรและอุปกรณ์	-	24,248,187	-	24,248,187
เจ้าหนี้อาณานิคมค่าเพิ่ม	5,696,074	5,029,134	-	-
เจ้าหนี้เงินประกันสังคมและภาษีอื่นๆ	958,912	907,558	706,924	757,802
รวม	168,518,468	235,105,395	105,315,811	132,057,279

เงินรับล่วงหน้าค่าสินค้า ณ วันที่ 31 ธันวาคม 2564 ได้รับรู้เป็นรายได้ในปี 2565 เป็นเงินจำนวน 41.2 ล้านบาท และเงินรับล่วงหน้าค่าสินค้า ณ วันที่ 31 ธันวาคม 2565 ผู้บริหารคาดว่าจะสามารถรับรู้เป็นรายได้ในปี 2566 เป็นจำนวนเงิน 43.8 ล้านบาท

17. หนี้สินตามสัญญาเช่า

	บาท	
	งบการเงินรวมและงบการเงินเฉพาะกิจการ	
	2565	2564
หนี้สินตามสัญญาเช่า	-	3,600,000
หัก ดอกเบี้ยรอการตัดจำหน่าย	-	(379,368)
ลดลงจากการยกเลิกสัญญาเช่า	-	(3,220,632)
รวม	-	-
หัก ส่วนที่ถึงกำหนดชำระภายในหนึ่งปี	-	-
หนี้สินตามสัญญาเช่า - สุทธิจากส่วนที่ถึงกำหนดชำระภายในหนึ่งปี	-	-

บริษัทได้เข้าทำสัญญาเช่าที่ดินพร้อมสิ่งปลูกสร้างเพื่อใช้ในการดำเนินงานของกิจการ อายุของสัญญามีระยะเวลา 8 ปี ต่อมาในปี 2564 บริษัทได้ยกเลิกสัญญาเช่าระยะยาวดังกล่าว

บริษัท โรงงานผ้าไทย จำกัด (มหาชน) และบริษัทย่อย

หมายเหตุประกอบงบการเงิน (ต่อ)

สำหรับปีสิ้นสุดวันที่ 31 ธันวาคม 2565

ค่าใช้จ่าย(รายได้)สำหรับปีสิ้นสุดวันที่ 31 ธันวาคม 2565 และ 2564 เกี่ยวกับสัญญาเช่าที่รับรู้ในรายการต่อไปนี้เป็นส่วนของกำไรหรือขาดทุน

	บาท			
	งบการเงินรวม		งบการเงินเฉพาะกิจการ	
	2565	2564	2565	2564
ค่าเสื่อมราคาของสินทรัพย์สิทธิการใช้	-	517,960	-	517,960
ดอกเบี้ยจ่ายจากหนี้สินตามสัญญาเช่า	-	129,869	-	129,869
กำไรจากการยกเลิกสัญญาเช่า	-	(112,870)	-	(112,870)
ค่าใช้จ่ายเกี่ยวกับสัญญาเช่าระยะสั้น	827,240	745,440	451,200	345,600
รวม	827,240	1,280,399	451,200	880,559

18. ภาวะผูกพันของผลประโยชน์พนักงาน

การเปลี่ยนแปลงในมูลค่าปัจจุบันของภาวะผูกพันของโครงการผลประโยชน์

	บาท			
	งบการเงินรวม		งบการเงินเฉพาะกิจการ	
	2565	2564	2565	2564
ภาวะผูกพันของโครงการผลประโยชน์ ณ วันที่ 1 มกราคม	51,593,340	101,422,102	34,189,181	73,270,104
ส่วนที่รับรู้ในกำไรหรือขาดทุน				
ต้นทุนบริการปัจจุบัน	2,405,633	5,793,254	1,319,721	2,449,295
ต้นทุนดอกเบี้ย	831,190	1,142,063	442,549	498,253
ส่วนที่รับรู้ในกำไรขาดทุนเบ็ดเสร็จอื่น :				
การวัดมูลค่าใหม่ของภาวะผูกพันผลประโยชน์พนักงาน				
กำไร(ขาดทุน)จากการประมาณการตามหลักคณิตศาสตร์				
ประกันภัย				
ส่วนที่เกิดจากการเปลี่ยนแปลงข้อสมมติทางการเงิน	-	1,825,903	-	1,500,482
ส่วนที่เกิดจากการเปลี่ยนแปลงข้อสมมติทางประชากร	-	(11,123,633)	-	(8,068,022)
ส่วนที่เกิดจากการปรับปรุงจากประสบการณ์	-	(22,443,435)	-	(13,492,497)
รวม	-	(31,741,165)	-	(20,060,037)
ผลประโยชน์ที่จ่ายในระหว่างปี	(13,448,987)	(25,022,914)	(11,563,571)	(21,968,434)
ภาวะผูกพันของโครงการผลประโยชน์ ณ วันที่ 31 ธันวาคม	41,381,176	51,593,340	24,387,880	34,189,181

บริษัท โรงงานผ้าไทย จำกัด (มหาชน) และบริษัทย่อย

หมายเหตุประกอบงบการเงิน (ต่อ)

สำหรับปีสิ้นสุดวันที่ 31 ธันวาคม 2565

ค่าใช้จ่ายเกี่ยวกับผลประโยชน์ระยะยาวของพนักงานรับรู้อื่นในรายการต่อไปนี้ในส่วนของการกำไรหรือขาดทุน

	บาท			
	งบการเงินรวม		งบการเงินเฉพาะกิจการ	
	2565	2564	2565	2564
ต้นทุนขายและต้นทุนในการให้บริการ	2,290,028	5,620,977	945,450	1,820,353
ค่าใช้จ่ายในการบริหาร	946,795	1,314,340	816,820	1,127,195
รวมค่าใช้จ่ายที่รับรู้ในกำไรหรือขาดทุน	3,236,823	6,935,317	1,762,270	2,947,548

กลุ่มบริษัทคาดว่าจะจ่ายชำระผลประโยชน์ระยะยาวของพนักงานภายใน 1 ปีข้างหน้า เป็นจำนวนประมาณ 9.0 ล้านบาท (งบการเงินเฉพาะกิจการ: จำนวน 6.5 ล้านบาท)

ณ วันที่ 31 ธันวาคม 2565 ระยะเวลาเฉลี่ยถ่วงน้ำหนักในการจ่ายชำระผลประโยชน์ระยะยาวของพนักงานของกลุ่มบริษัท 3-11 ปี (งบการเงินเฉพาะกิจการ: 3-7 ปี)

ณ วันที่ 31 ธันวาคม 2564 ระยะเวลาเฉลี่ยถ่วงน้ำหนักในการจ่ายชำระผลประโยชน์ระยะยาวของพนักงานของกลุ่มบริษัท 4-12 ปี (งบการเงินเฉพาะกิจการ: 4-8 ปี)

ข้อสมมติฐานหลักในการประมาณการตามหลักคณิตศาสตร์ประกันภัย ณ วันที่รายงาน

อัตราคิดลด	ร้อยละ 0.86 - 2.27 ต่อปี
อัตราการเพิ่มขึ้นของเงินเดือน	ร้อยละ 3
อัตราการหมุนเวียนพนักงาน	ผันแปรตามอายุพนักงาน ร้อยละ 0 - 71
อัตรามรณะ	อัตราตามตารางมรณะไทยปี 2560 แยกเกณฑ์ตามเพศชายและหญิง

การวิเคราะห์ความอ่อนไหว

การเปลี่ยนแปลงในแต่ละข้อสมมติฐานที่เกี่ยวข้องในการประมาณการตามหลักคณิตศาสตร์ประกันภัยที่อาจเป็นไปได้อย่างสมเหตุสมผล ณ วันที่รายงาน โดยถือว่าข้อสมมติฐานอื่นๆ คงที่ จะมีผลกระทบต่อภาระผูกพันผลประโยชน์ที่กำหนดไว้เป็นจำนวนเงินดังต่อไปนี้

	บาท			
	งบการเงินรวม		งบการเงินเฉพาะกิจการ	
	เพิ่มขึ้น	ลดลง	เพิ่มขึ้น	ลดลง
ภาระผูกพันของโครงการผลประโยชน์ ณ วันที่ 31 ธันวาคม 2565				
อัตราคิดลด (เปลี่ยนแปลงร้อยละ 0.5)	(1,447,841)	1,608,185	(874,685)	999,268
อัตราการเพิ่มขึ้นของเงินเดือน (เปลี่ยนแปลงร้อยละ 0.5)	1,746,603	(1,670,938)	1,060,607	(1,020,094)
อัตราการหมุนเวียนพนักงาน (เปลี่ยนแปลงร้อยละ 1)	(1,758,770)	1,848,289	(1,053,525)	1,100,801

บริษัท โรงงานผ้าไทย จำกัด (มหาชน) และบริษัทย่อย

หมายเหตุประกอบงบการเงิน (ต่อ)

สำหรับปีสิ้นสุดวันที่ 31 ธันวาคม 2565

	บาท			
	งบการเงินรวม		งบการเงินเฉพาะกิจการ	
	เพิ่มขึ้น	ลดลง	เพิ่มขึ้น	ลดลง
ภาระผูกพันของโครงการผลประโยชน์ ณ วันที่ 31 ธันวาคม 2564				
อัตราคิดลด (เปลี่ยนแปลงร้อยละ 0.5)	(1,574,453)	1,750,792	(974,153)	1,112,616
อัตราการเพิ่มขึ้นของเงินเดือน (เปลี่ยนแปลงร้อยละ 0.5)	1,632,841	(1,564,209)	1,003,431	(966,068)
อัตราการหมุนเวียนพนักงาน (เปลี่ยนแปลงร้อยละ 1)	(1,640,697)	1,721,736	(993,418)	1,036,940

แม้ว่าการวิเคราะห์นี้ไม่ได้คำนึงถึงการกระจายตัวแบบเต็มรูปแบบของกระแสเงินสดที่คาดหวังภายใต้โครงการดังกล่าว แต่ได้แสดงประมาณการความอ่อนไหวของข้อสมมติฐานต่างๆ

19. ทูลสำรองตามกฎหมาย

บริษัทได้จัดสรรทูลสำรองตามกฎหมายตามพระราชบัญญัติบริษัทมหาชน จำกัด พ.ศ. 2535 ไม่น้อยกว่าร้อยละ 5 ของกำไรสุทธิประจำปีหลังจากหักขาดทุนสะสมต้นปี (ถ้ามี) จนกว่าทูลสำรองจะมีจำนวนไม่น้อยกว่าร้อยละ 10 ของทุนจดทะเบียนของบริษัท

ทูลสำรองตามกฎหมายไม่สามารถนำมาจ่ายปันผลได้ ในปัจจุบันบริษัทได้จัดสรรสำรองตามกฎหมายไว้ครบถ้วนแล้ว

20. เงินปันผลจ่าย

เงินปันผลจ่ายในระหว่างปี 2565 มีรายละเอียดดังนี้

	อนุมัติโดย ที่ประชุมสามัญผู้ถือหุ้น เมื่อวันที่ 27 เมษายน 2565	บาท	
		งบการเงินรวมและ งบการเงินเฉพาะกิจการ	
		เงินปันผลจ่าย	ปันผลจ่ายต่อหุ้น
เงินปันผลประจำปีสำหรับปี 2564		25,000,000	0.50

21. รายได้อื่น

รายได้อื่นสำหรับปีสิ้นสุดวันที่ 31 ธันวาคม 2565 และ 2564 สรุปได้ดังนี้

	บาท			
	งบการเงินรวม		งบการเงินเฉพาะกิจการ	
	2565	2564	2565	2564
รายได้ค่าเช่า	21,022,080	25,368,480	43,200	28,800
กำไรจากการจำหน่ายสินทรัพย์	24,953,764	28,640,931	25,903,048	20,164,882
กำไรจากอัตราแลกเปลี่ยน	1,259,310	6,556,967	13,888,493	9,945,222
เงินปันผลรับ	8,004,380	2,003,745	34,198,260	2,003,745
รายได้อื่น	6,146,853	8,714,028	6,229,041	7,809,386
รวม	61,386,387	71,284,151	80,262,042	39,952,035

บริษัท โรงงานผ้าไทย จำกัด (มหาชน) และบริษัทย่อย

หมายเหตุประกอบงบการเงิน (ต่อ)

สำหรับปีสิ้นสุดวันที่ 31 ธันวาคม 2565

22. ภาษีเงินได้

ภาษีเงินได้สำหรับปีสิ้นสุดวันที่ 31 ธันวาคม 2565 และ 2564 ได้แก่

	บาท			
	งบการเงินรวม		งบการเงินเฉพาะกิจการ	
	2565	2564	2565	2564
ภาษีเงินได้ปัจจุบัน				
ภาษีเงินได้สำหรับปี	-	-	-	-
ภาษีเงินได้รอการตัดบัญชี				
ภาษีเงินได้รอการตัดบัญชีจากการเกิดผลแตกต่าง				
ชั่วคราวและการกลับรายการผลแตกต่างชั่วคราว	19,537,158	4,339,318	16,769,810	4,525,975
ค่าใช้จ่ายภาษีเงินได้ที่แสดงอยู่ในกำไรหรือขาดทุน	19,537,158	4,339,318	16,769,810	4,525,975
กำไรขาดทุนเบ็ดเสร็จอื่น				
ภาษีเงินได้รอการตัดบัญชีที่เกี่ยวข้องกับกำไร				
จากการประมาณการตามหลักคณิตศาสตร์	-	6,348,233	-	4,012,007

รายการกระทบยอดระหว่างกำไรทางบัญชีกับภาษีเงินได้มีดังนี้

	บาท			
	งบการเงินรวม		งบการเงินเฉพาะกิจการ	
	2565	2564	2565	2564
กำไรทางบัญชีก่อนภาษีเงินได้	134,008,940	64,309,638	98,708,471	17,598,455
อัตราภาษีเงินได้	20%	20%	20%	20%
กำไรทางบัญชีก่อนภาษีเงินได้คูณอัตราภาษี	26,801,788	12,861,928	19,741,695	3,519,691
ผลกระทบทางภาษีสำหรับ :				
ค่าใช้จ่ายที่มีสิทธิหักได้เพิ่มขึ้น	(11,377,008)	(17,211,971)	(2,365,822)	(4,849,702)
กำไรจากการจำหน่ายอสังหาริมทรัพย์ - ที่ดินทางภาษี	-	56,939,196	-	56,939,196
ค่าใช้จ่ายต้องห้ามทางภาษี	2,255,839	445,988	1,902,006	157,401
รายได้ที่ได้รับการยกเว้นภาษีเงินได้	(1,600,876)	(400,749)	(6,839,652)	(400,749)
การใช้ประโยชน์จากผลขาดทุนสะสมทางภาษี	(15,123,403)	(55,365,837)	(12,438,227)	(55,365,837)
ผลขาดทุนทางภาษีไม่ได้ใช้สิทธิ	-	2,566,357	-	-
ผลกระทบจากรายการตัดบัญชีในการจัดหางบการเงินรวม	(956,340)	165,088	-	-
ภาษีเงินได้ปัจจุบัน	-	-	-	-
ภาษีเงินได้รอการตัดบัญชีจากการเกิดผลแตกต่างชั่วคราว				
และการกลับรายการผลแตกต่างชั่วคราว	19,537,158	4,339,318	16,769,810	4,525,975
ค่าใช้จ่ายภาษีเงินได้ที่แสดงอยู่ในกำไรหรือขาดทุน	19,537,158	4,339,318	16,769,810	4,525,975

บริษัท โรงงานผ้าไทย จำกัด (มหาชน) และบริษัทย่อย

หมายเหตุประกอบงบการเงิน (ต่อ)

สำหรับปีสิ้นสุดวันที่ 31 ธันวาคม 2565

ส่วนประกอบของสินทรัพย์ภายใต้การตัดบัญชีและหนี้สินภายใต้การตัดบัญชี ประกอบด้วยรายการดังต่อไปนี้

	บาท			
	งบการเงินรวม		งบการเงินเฉพาะกิจการ	
	2565	2564	2565	2564
สินทรัพย์ภายใต้การตัดบัญชี				
ค่าเพื่อผลขาดทุนด้านเครดิตที่คาดว่าจะเกิดขึ้น	5,990,734	5,990,734	5,955,152	5,955,152
เงินลงทุนในตราสารทุนของบริษัทที่ไม่ใช่				
บริษัทจดทะเบียน	375,000	375,000	375,000	375,000
ค่าเพื่อการลดมูลค่าสินค้าคงเหลือ	8,482,045	13,674,298	8,322,404	13,514,656
ขาดทุนสะสมทางภาษี	30,661,130	45,784,532	16,130,075	28,568,303
หนี้สินผลประโยชน์พนักงานเมื่อเกษียณอายุ	8,276,235	10,318,668	4,877,576	6,837,836
รวมสินทรัพย์ภายใต้การตัดบัญชี	53,785,144	76,143,232	35,660,207	55,250,947
หนี้สินภายใต้การตัดบัญชี				
เครื่องจักร	-	2,820,930	-	2,820,930
ที่ดิน	219,590,208	219,590,208	131,840,609	131,840,609
รวมหนี้สินภายใต้การตัดบัญชี	219,590,208	222,411,138	131,840,609	134,661,539
หนี้สินภายใต้การตัดบัญชี - สุทธิ	165,805,064	146,267,906	96,180,402	79,410,592

สินทรัพย์และหนี้สินภายใต้การตัดบัญชีจะหักกลบกันก็ต่อเมื่อสินทรัพย์ และหนี้สินภายใต้ดังกล่าวเกี่ยวข้องกับหน่วยงานจัดเก็บภาษีเดียวกัน สำหรับงบแสดงฐานะการเงินรวม สินทรัพย์ และหนี้สินภายใต้การตัดบัญชีแสดงยอดรวมของสินทรัพย์ และหนี้สินสุทธิในแต่ละบริษัท

23. ค่าใช้จ่ายตามลักษณะ

รายการค่าใช้จ่ายตามลักษณะที่สำคัญสำหรับปีสิ้นสุดวันที่ 31 ธันวาคม 2565 และ 2564 ได้แก่

	บาท			
	งบการเงินรวม		งบการเงินเฉพาะกิจการ	
	2565	2564	2565	2564
การเปลี่ยนแปลงในสินค้าสำเร็จรูปและ				
งานระหว่างทำ	(43,422,399)	154,728,176	52,531,161	104,856,555
วัตถุดิบและวัสดุสิ้นเปลืองใช้ไป	1,813,195,453	1,183,717,747	1,142,250,114	826,284,880
ค่าใช้จ่ายเกี่ยวกับพนักงาน	199,642,638	211,872,913	91,428,906	103,906,366
ค่าเสื่อมราคาและตัดจำหน่าย	164,307,113	185,054,137	47,920,680	54,713,487
ค่าใช้จ่ายสาธารณูปโภค	305,840,102	266,960,311	63,487,481	61,456,164

บริษัท โรงงานผ้าไทย จำกัด (มหาชน) และบริษัทย่อย

หมายเหตุประกอบงบการเงิน (ต่อ)

สำหรับปีสิ้นสุดวันที่ 31 ธันวาคม 2565

24. ข้อมูลทางการเงินจำแนกตามส่วนงาน

ข้อมูลส่วนงานดำเนินงานที่นำเสนอนี้สอดคล้องกับรายงานภายในของกลุ่มบริษัทที่ผู้มีอำนาจตัดสินใจสูงสุดด้านการดำเนินงานได้รับและสอบทานอย่างสม่ำเสมอเพื่อใช้ในการตัดสินใจในการจัดสรรทรัพยากรให้กับส่วนงานและประเมินผลการดำเนินงานของส่วนงาน

กลุ่มบริษัทประกอบกิจการในส่วนงานทางธุรกิจเดียวคือ การผลิตและจำหน่ายผลิตภัณฑ์ที่ทำจากเส้นด้าย เสื้อผ้าสำเร็จรูปและผ้าฝ้าย โดยดำเนินธุรกิจในส่วนงานหลักทางภูมิศาสตร์เดียวคือในประเทศไทย ดังนั้นจึงไม่ได้มีการเสนอข้อมูลทางการเงินจำแนกตามส่วนงานในงบการเงินนี้ รายได้ของกลุ่มบริษัท มีทั้งรายได้จากการขายและให้บริการ ณ เวลาใดเวลาหนึ่งทั้งในประเทศและต่างประเทศ

สำหรับปีสิ้นสุดวันที่ 31 ธันวาคม 2565 และ 2564 กลุ่มบริษัทมีรายได้ในประเทศและต่างประเทศ ดังนี้

	พันบาท					
	ในประเทศ		ต่างประเทศ		รวม	
	2565	2564	2565	2564	2565	2564
รายได้	1,790,576	1,471,556	1,009,900	739,031	2,800,476	2,210,587
ต้นทุน	(1,652,753)	(1,413,453)	(918,947)	(656,948)	(2,571,700)	(2,070,401)
กำไรขั้นต้น	137,823	58,103	90,953	82,083	228,776	140,186

ข้อมูลเกี่ยวกับลูกค้ารายใหญ่

ในปี 2565 กลุ่มบริษัทมีรายได้จากลูกค้ารายใหญ่จำนวน 1 ราย คิดเป็นร้อยละ 20 ของรายได้รวม (ปี 2564 : จำนวน 1 ราย คิดเป็นร้อยละ 16 ของรายได้รวม)

25. กองทุนสำรองเลี้ยงชีพ

กลุ่มบริษัทและพนักงานของกลุ่มบริษัทได้ร่วมกันจัดตั้งกองทุนสำรองเลี้ยงชีพขึ้นตามพระราชบัญญัติกองทุนสำรองเลี้ยงชีพ พ.ศ. 2530 กลุ่มบริษัทและพนักงานจ่ายสมทบกองทุนดังกล่าวเป็นรายเดือนในอัตราร้อยละ 2 ของเงินเดือน กองทุนสำรองเลี้ยงชีพนี้บริหารโดยบริษัทหลักทรัพย์จัดการกองทุน กสิกรไทย จำกัด และจะจ่ายให้แก่พนักงานเมื่อพนักงานนั้นออกจากงานตามระเบียบว่าด้วยกองทุนของบริษัท ในระหว่างปี 2565 กลุ่มบริษัทได้จ่ายเงินสมทบกองทุนเป็นจำนวนเงิน 1.5 ล้านบาท (2564 : 1.9 ล้านบาท) (เฉพาะบริษัท : 0.7 ล้านบาท (2564 : 0.9 ล้านบาท))

26. เครื่องมือทางการเงิน

26.1 นโยบายการบริหารความเสี่ยงทางการเงิน

กลุ่มบริษัทต้องเผชิญกับความเสี่ยงทางการเงินที่สำคัญ ได้แก่ ความเสี่ยงด้านการให้สินเชื่อ ความเสี่ยงด้านสภาพคล่อง ความเสี่ยงจากอัตราแลกเปลี่ยน และความเสี่ยงจากอัตราดอกเบี้ย กลุ่มบริษัทมีนโยบายบริหารความเสี่ยงดังนี้

ความเสี่ยงด้านการให้สินเชื่อ

กลุ่มบริษัทมีความเสี่ยงด้านการให้สินเชื่อที่เกี่ยวข้องกับลูกค้า อย่างไรก็ตามเนื่องจากกลุ่มบริษัทมีฐานของลูกค้าที่หลากหลายและมีจำนวนมากราย ดังนั้นกลุ่มบริษัทจึงคาดว่าจะไม่ได้รับความเสียหายอย่างเป็นสาระสำคัญจากการเก็บหนี้จากลูกหนี้เหล่านี้ บริษัทพิจารณาการด้อยค่าทุกวันสิ้นรอบระยะเวลารายงาน โดยคำนวณหาอัตราการจัดสำรองของผลขาดทุนด้านเครดิตที่คาดว่าจะเกิดขึ้นจากอายุหนี้คงค้างนับจากวันที่ถึงกำหนดชำระของกลุ่มลูกค้าที่มีรูปแบบของความเสี่ยงด้านเครดิตที่คล้ายคลึงกัน การคำนวณผลขาดทุนจากการด้อยค่าด้านเครดิตที่คาดว่าจะเกิดขึ้นคำนึงถึงข้อมูลที่มีความสมเหตุสมผลและสามารถสนับสนุนได้ที่มีอยู่ ณ วันที่รายงานเกี่ยวกับเหตุการณ์ในอดีต สภาพการณ์ปัจจุบันและการคาดการณ์สถานะเศรษฐกิจในอนาคต โดยทั่วไป กลุ่มบริษัทจะตัดจำหน่ายลูกหนี้การค้า และลูกหนี้อื่นออกจากบัญชีตามนโยบายของกลุ่มบริษัทโดยพิจารณาตามความเหมาะสม

ความเสี่ยงด้านสภาพคล่อง

กลุ่มบริษัทมีการติดตามความเสี่ยงจากการขาดสภาพคล่องโดยการใช้เงินกู้ยืมธนาคารและสัญญาเช่า กลุ่มบริษัทได้ประเมินการกระจุกตัวของความเสี่ยงที่เกี่ยวข้องกับการกู้ยืมเงินเพื่อนำไปชำระหนี้สินเดิมและได้ข้อสรุปว่าความเสี่ยงดังกล่าวอยู่ในระดับต่ำ บริษัทมีความสามารถในการเข้าถึงแหล่งของเงินทุนที่หลากหลายอย่างเพียงพอ

รายละเอียดการครบกำหนดชำระของหนี้สินทางการเงินของกลุ่มบริษัท ณ วันที่ 31 ธันวาคม 2565 ซึ่งพิจารณาจากกระแสเงินสดตามสัญญาที่ยังไม่คิดลดเป็นมูลค่าปัจจุบัน สามารถแสดงได้ดังนี้

	บาท			
	งบการเงินรวม			
	ไม่เกิน 1 ปี	1 - 5 ปี	มากกว่า 5 ปี	รวม
เจ้าหนี้การค้าและเจ้าหนี้อื่น	168,518,468	-	-	168,518,468
เงินกู้ยืมระยะสั้นจากบุคคลและบริษัทที่เกี่ยวข้องกัน	663,000,000	-	-	663,000,000
เงินกู้ยืมระยะยาว	15,771,000	26,402,000	-	42,173,000
รวม	847,289,468	26,402,000	-	873,691,468
	บาท			
	งบการเงินเฉพาะกิจการ			
	ไม่เกิน 1 ปี	1 - 5 ปี	มากกว่า 5 ปี	รวม
เจ้าหนี้การค้าและเจ้าหนี้อื่น	105,315,811	-	-	105,315,811

บริษัท โรงงานผ้าไทย จำกัด (มหาชน) และบริษัทย่อย

หมายเหตุประกอบงบการเงิน (ต่อ)

สำหรับปีสิ้นสุดวันที่ 31 ธันวาคม 2565

รายละเอียดการครบกำหนดชำระของหนี้สินทางการเงินของกลุ่มบริษัท ณ วันที่ 31 ธันวาคม 2564 ซึ่งพิจารณาจากกระแสเงินสดตามสัญญาที่ยังไม่คิดลดเป็นมูลค่าปัจจุบัน สามารถแสดงได้ดังนี้

	บาท			
	งบการเงินรวม			
	ไม่เกิน 1 ปี	1 - 5 ปี	มากกว่า 5 ปี	รวม
เจ้าหนี้การค้าและเจ้าหนี้อื่น	235,105,395	-	-	235,105,395
เงินกู้ยืมระยะสั้นจากบุคคลและบริษัทที่เกี่ยวข้องกัน	559,000,000	-	-	559,000,000
เงินกู้ยืมระยะยาว	40,412,000	15,509,000	-	55,921,000
รวม	834,517,395	15,509,000	-	850,026,395

	บาท			
	งบการเงินเฉพาะกิจการ			
	ไม่เกิน 1 ปี	1 - 5 ปี	มากกว่า 5 ปี	รวม
เจ้าหนี้การค้าและเจ้าหนี้อื่น	132,057,279	-	-	132,057,279

ความเสี่ยงจากอัตราแลกเปลี่ยนและการบริหารความเสี่ยง

ในการดำเนินการค้าระหว่างประเทศ กลุ่มบริษัทมีความเสี่ยงด้านการตลาดจากการเปลี่ยนแปลงของอัตราแลกเปลี่ยนเงินตราต่างประเทศ กลุ่มบริษัทไม่ได้ใช้อนุพันธ์ทางการเงินเพื่อป้องกันความเสี่ยงจากอัตราแลกเปลี่ยนเงินตราต่างประเทศ

ณ วันที่ 31 ธันวาคม 2565 และ 2564 กลุ่มบริษัทมียอดคงเหลือของสินทรัพย์และหนี้สินที่เป็นเงินตราต่างประเทศซึ่งไม่ได้ทำสัญญาป้องกันความเสี่ยงด้านอัตราแลกเปลี่ยน ดังนี้

	สกุลเงิน	จำนวนเงิน		เทียบเท่าเงินไทย (ล้านบาท)	
		2565	2564	2565	2564
เงินสดและรายการ					
เทียบเท่าเงินสด	เหรียญสหรัฐอเมริกา	2,263,227	1,411,459	77.62	46.79
ลูกหนี้การค้า	เหรียญสหรัฐอเมริกา	2,694,623	1,611,038	92.41	53.41
ลูกหนี้อื่น	เหรียญสหรัฐอเมริกา	-	6,445	-	0.21
เจ้าหนี้การค้า	เหรียญสหรัฐอเมริกา	810,674	2,108,529	28.16	70.83
	ยูโร	-	1,308	-	0.05
	เยน	2,847,326	-	0.75	-
ค่าใช้จ่ายค้างจ่าย	เหรียญสหรัฐอเมริกา	160,098	128,704	5.56	4.32

บริษัท โรงงานผ้าไทย จำกัด (มหาชน) และบริษัทย่อย

หมายเหตุประกอบงบการเงิน (ต่อ)

สำหรับปีสิ้นสุดวันที่ 31 ธันวาคม 2565

ผลกระทบต่อกำไรก่อนภาษีของกลุ่มบริษัทจากการเปลี่ยนแปลงที่อาจเกิดขึ้นอย่างสมเหตุสมผลของอัตราแลกเปลี่ยนสกุลเงินเหรียญสหรัฐอเมริกา สกุลเงินยูโร และสกุลเงินเยน โดยกำหนดให้ตัวแปรอื่นทั้งหมดคงที่ ทั้งนี้ ผลกระทบต่อกำไรก่อนภาษีนี้อาจเกิดจากการเปลี่ยนแปลงของมูลค่าสุทธิของสินทรัพย์และหนี้สินที่เป็นตัวเงิน ณ วันที่ 31 ธันวาคม 2565 และ 2564 โดยกลุ่มบริษัทไม่มีความเสี่ยงอย่างเป็นสาระสำคัญจากการเปลี่ยนแปลงของสกุลเงินตราต่างประเทศสกุลเงินอื่น

สกุลเงิน	เพิ่มขึ้น / ลดลง (ร้อยละ)	ผลกระทบต่อกำไรก่อนภาษี (ล้านบาท)	
		2565	2564
เหรียญสหรัฐอเมริกา	+10	13.6	2.4
	- 10	(13.6)	(2.4)
ยูโร	+10	-	(0.01)
	- 10	-	0.01
เยน	+10	(0.1)	-
	- 10	0.1	-

ความเสี่ยงจากอัตราดอกเบี้ย

กลุ่มบริษัทมีความเสี่ยงจากอัตราดอกเบี้ยที่สำคัญอันเนื่องมาจากเงินฝากสถาบันการเงิน เงินเบิกเกินบัญชีและเงินกู้ยืมระยะสั้น และเงินกู้ยืมระยะยาว สินทรัพย์และหนี้สินทางการเงินส่วนใหญ่มีอัตราดอกเบี้ยที่ปรับขึ้นลงตามอัตราตลาดหรือมีอัตราดอกเบี้ยคงที่ซึ่งใกล้เคียงกับอัตราตลาดในปัจจุบัน กลุ่มบริษัทมิได้ใช้ตราสารอนุพันธ์ทางการเงินอื่นเพื่อป้องกันความเสี่ยงดังกล่าว

การวิเคราะห์ผลกระทบของการเปลี่ยนแปลงอัตราดอกเบี้ย

กลุ่มบริษัทไม่มีผลกระทบต่อกำไรก่อนภาษีอย่างเป็นสาระสำคัญจากการเปลี่ยนแปลงที่อาจเกิดขึ้นอย่างสมเหตุสมผลของอัตราดอกเบี้ยของสินทรัพย์ทางการเงิน เงินกู้ยืมระยะสั้นและระยะยาวที่มีอัตราดอกเบี้ยที่ปรับขึ้นลงตามอัตราตลาด

26.2 มูลค่าสุทธิของเครื่องมือทางการเงิน

เนื่องจากเครื่องมือทางการเงินส่วนใหญ่ของกลุ่มบริษัทจัดอยู่ในประเภทระยะสั้นหรือมีอัตราดอกเบี้ยใกล้เคียงกับอัตราดอกเบี้ยในตลาด กลุ่มบริษัทจึงประมาณมูลค่าสุทธิของเครื่องมือทางการเงินใกล้เคียงกับมูลค่าตามบัญชีที่แสดงในงบแสดงฐานะการเงิน

บริษัท โรงงานผ้าไทย จำกัด (มหาชน) และบริษัทย่อย

หมายเหตุประกอบงบการเงิน (ต่อ)

สำหรับปีสิ้นสุดวันที่ 31 ธันวาคม 2565

27. ลำดับชั้นของมูลค่ายุติธรรม

ณ วันที่ 31 ธันวาคม 2565 และ 2564 กลุ่มบริษัทมีสินทรัพย์ที่วัดมูลค่าด้วยมูลค่ายุติธรรมแยกแสดงตามลำดับชั้นของมูลค่ายุติธรรม ดังนี้

	ล้านบาท			
	งบการเงินรวม			
	ระดับ 1	ระดับ 2	ระดับ 3	รวม
ณ วันที่ 31 ธันวาคม 2565 สินทรัพย์ที่วัดมูลค่าด้วยมูลค่ายุติธรรม				
เงินลงทุนในตราสารทุนของบริษัทที่ไม่ใช่บริษัทจดทะเบียน	-	-	60.8	60.8
ที่ดิน	-	1,236.9	-	1,236.9
ณ วันที่ 31 ธันวาคม 2564 สินทรัพย์ที่วัดมูลค่าด้วยมูลค่ายุติธรรม				
เงินลงทุนในตราสารทุนของบริษัทที่ไม่ใช่บริษัทจดทะเบียน	-	-	60.8	60.8
ที่ดิน	-	1,236.9	-	1,236.9
	ล้านบาท			
	งบการเงินเฉพาะกิจการ			
	ระดับ 1	ระดับ 2	ระดับ 3	รวม
ณ วันที่ 31 ธันวาคม 2565 สินทรัพย์ที่วัดมูลค่าด้วยมูลค่ายุติธรรม				
เงินลงทุนในตราสารทุนของบริษัทที่ไม่ใช่บริษัทจดทะเบียน	-	-	60.8	60.8
ที่ดิน	-	692.3	-	692.3
ณ วันที่ 31 ธันวาคม 2564 สินทรัพย์ที่วัดมูลค่าด้วยมูลค่ายุติธรรม				
เงินลงทุนในตราสารทุนของบริษัทที่ไม่ใช่บริษัทจดทะเบียน	-	-	60.8	60.8
ที่ดิน	-	692.3	-	692.3

เทคนิคการประเมินมูลค่ายุติธรรมและข้อมูลที่ใช้สำหรับการวัดมูลค่ายุติธรรมระดับ 3

เงินลงทุนในตราสารทุนที่ไม่ใช่บริษัทจดทะเบียน คำนวณโดยประเมินและพิจารณาจากการเปลี่ยนแปลงในสถานะทางการเงินและผลการดำเนินงานของกิจการที่ถูกลงทุน รวมถึงปัจจัยอื่น ๆ ซึ่งผู้บริหารเชื่อว่ามูลค่าตามบัญชีของเงินลงทุนในตราสารทุนดังกล่าวได้สะท้อนมูลค่ายุติธรรมแล้ว

ในระหว่างปีปัจจุบัน ไม่มีการโอนรายการระหว่างลำดับชั้นของมูลค่ายุติธรรม

28. ภาระผูกพันและหนี้สินที่อาจเกิดขึ้นในภายหน้า

28.1 ภาระผูกพัน

กลุ่มบริษัทได้ทำสัญญาเช่าดำเนินงานที่เกี่ยวข้องกับการเช่าอาคารซึ่งอายุของสัญญา มีระยะเวลา 1 ปี

ณ วันที่ 31 ธันวาคม 2565 และ 2564 กลุ่มบริษัทมีจำนวนเงินขั้นต่ำที่ต้องจ่ายในอนาคตทั้งสิ้นภายใต้สัญญาเช่าดำเนินงานดังกล่าว ดังนี้

	ล้านบาท			
	งบการเงินรวม		งบการเงินเฉพาะกิจการ	
	2565	2564	2565	2564
จ่ายชำระภายใน 1 ปี	0.9	0.6	0.6	0.3

กลุ่มบริษัทมีเลตเตอร์ออฟเครดิตที่เปิดแล้วแต่ยังไม่ได้ใช้จำนวนเงินประมาณ 1.5 ล้านดอลลาร์สหรัฐอเมริกา เทียบเท่าเป็นเงินไทยจำนวนเงินประมาณ 51.4 ล้านบาท (2564: จำนวนเงินประมาณ 7.1 ล้านดอลลาร์สหรัฐอเมริกา เทียบเท่าเป็นเงินไทยจำนวนเงินประมาณ 237.5 ล้านบาท)

28.2 หนี้สินที่อาจเกิดขึ้นในภายหน้า

ณ วันที่ 31 ธันวาคม 2565 และ 2564 กลุ่มบริษัทมีหนี้สินที่อาจเกิดขึ้นจากการที่สถาบันการเงินออกหนังสือค้ำประกันให้แก่หน่วยงานรัฐบาลและเอกชน ประกอบด้วย

	ล้านบาท			
	งบการเงินรวม		งบการเงินเฉพาะกิจการ	
	2565	2564	2565	2564
หนังสือค้ำประกัน	30.00	30.77	7.00	7.77

29. การบริหารจัดการทุน

วัตถุประสงค์ในการบริหารจัดการทุนที่สำคัญของกลุ่มบริษัทคือการจัดให้มีซึ่งโครงสร้างทางการเงินที่เหมาะสมและการดำรงไว้ซึ่งความสามารถในการดำเนินธุรกิจอย่างต่อเนื่อง

ณ วันที่ 31 ธันวาคม 2565 งบการเงินรวมแสดงอัตราส่วนหนี้สินต่อทุนเท่ากับ 0.41 : 1 (2564 : 0.41 : 1) และงบการเงินเฉพาะกิจการ 0.11 : 1 (2564 : 0.12 : 1)

30. เหตุการณ์ภายหลังรอบระยะเวลารายงาน

ตามมติที่ประชุมคณะกรรมการครั้งที่ 1/2566 เมื่อวันที่ 27 กุมภาพันธ์ 2566 มีมติอนุมัติจ่ายเงินปันผลให้แก่ผู้ถือหุ้นในอัตราหุ้นละ 1 บาท จำนวน 50 ล้านหุ้น เป็นจำนวนเงิน 50 ล้านบาท โดยจ่ายจากผลการดำเนินงานปี 2565

ทั้งนี้ มติดังกล่าวจะนำเสนอต่อที่ประชุมสามัญผู้ถือหุ้นประจำปี 2566 เพื่อพิจารณาอนุมัติต่อไป

31. การอนุมัติงบการเงิน

งบการเงินนี้ได้รับอนุมัติให้ออกโดยคณะกรรมการบริษัทเมื่อวันที่ 27 กุมภาพันธ์ 2566

การรับรองความถูกต้องของข้อมูล

บริษัทฯ ได้สอบทานข้อมูลในแบบแสดงรายการข้อมูลประจำปีแล้วด้วยความระมัดระวัง บริษัทฯ ขอรับรองว่าข้อมูลดังกล่าวถูกต้อง ครบถ้วน ไม่เป็นเท็จ ไม่ทำให้ผู้อื่นสำคัญผิด หรือไม่ขาดข้อมูลที่ควรต้องแจ้งในสาระสำคัญ นอกจากนี้บริษัทฯ ขอรับรองว่า

- (1) งบการเงินและข้อมูลทางการเงินที่สรุปมาในแบบแสดงรายการข้อมูลประจำปีได้แสดงข้อมูลอย่างถูกต้องครบถ้วนในสาระสำคัญเกี่ยวกับฐานะการเงิน ผลการดำเนินงาน และกระแสเงินสดของบริษัทฯ และบริษัทย่อยแล้ว
- (2) บริษัทฯ ได้จัดให้มีระบบการเปิดเผยข้อมูลที่ดี เพื่อให้แน่ใจว่าบริษัทฯ ได้เปิดเผยข้อมูลในส่วนที่เป็นสาระสำคัญทั้งของบริษัทฯ และบริษัทย่อยอย่างถูกต้องครบถ้วนแล้ว รวมทั้งควบคุมดูแลให้มีการปฏิบัติตามระบบดังกล่าว
- (3) บริษัทฯ ได้จัดให้มีระบบการควบคุมภายในที่ดีและควบคุมดูแลให้มีการปฏิบัติตามระบบดังกล่าว และบริษัทฯ ได้แจ้งข้อมูลการประเมินระบบการควบคุมภายใน ณ วันที่ 31 ธันวาคม 2565 ต่อผู้สอบบัญชีและกรรมการตรวจสอบของบริษัทฯ แล้ว ซึ่งครอบคลุมถึง ข้อบกพร่องและการเปลี่ยนแปลงที่สำคัญของระบบการควบคุมภายใน รวมทั้งการกระทำที่มีขอบที่อาจมีผลกระทบต่อการจัดทำรายงานทางการเงินของบริษัทฯ และบริษัทย่อย

ในการนี้ เพื่อเป็นหลักฐานว่าเอกสารทั้งหมดเป็นเอกสารชุดเดียวกันกับที่บริษัทฯ ได้รับรองความถูกต้องแล้ว บริษัทฯ ได้มอบหมายให้ นางสาว นฤมล วรฤทธิชัย เป็นผู้ลงลายมือชื่อกำกับเอกสารนี้ไว้ทุกหน้าด้วย หากเอกสารใดไม่มีลายมือชื่อของนางสาวนฤมล วรฤทธิชัย กำกับไว้ บริษัทฯ จะถือว่าไม่ใช้ข้อมูลที่บริษัทฯ ได้รับรองความถูกต้องของข้อมูลแล้วดังกล่าวข้างต้น

ชื่อ	ตำแหน่ง	ลายมือชื่อ
1. นายธวัชชัย ไชยะภินันท์	กรรมการบริหาร กรรมการสรรหาและกรรมการ พิจารณาค่าตอบแทน	_____
2. นายกำจร ชื่นชูจิตต์	กรรมการบริหาร	_____
ผู้รับมอบหมาย		
1. นางสาวนฤมล วรฤทธิชัย	กรรมการบริหารและผู้บริหารสูงสุดในสายงานบัญชี	_____

แบบ (หนังสือรับรองบริษัท)

ที่ สป. 000056



กรมพัฒนาธุรกิจการค้า กระทรวงพาณิชย์

หนังสือรับรอง

ขอรับรองว่าบริษัทนี้ ได้จดทะเบียน เป็นนิติบุคคลตามกฎหมายว่าด้วยบริษัทมหาชนจำกัด เมื่อวันที่ 3 กุมภาพันธ์ 2537 ทะเบียนเลขที่ 0107537000441

ปรากฏข้อความในรายการตามเอกสารทะเบียนนิติบุคคล ณ วันออกหนังสือนี้ ดังนี้

1. ชื่อบริษัท บริษัท โรงงานผ้าไทย จำกัด (มหาชน)
2. กรรมการของบริษัทมี 10 คน ตามรายชื่อต่อไปนี้

1. นายบุญนำ บุญนำทรัพย์	2. นายมงคล มังกรกนก
3. นายปรีชา ชัยพรหมประสิทธิ์	4. นายไพบุลย์ จรูญชัยคณาภิจ
5. นายสุชาติ จันทรานาคราช	6. นายรัชชัย ไชยะกิ้นันท์
7. นายกำจร ชื่นชูจิตต์	8. นายชิน ชินเศรษฐวงศ์
9. นางสาวนฤมล วรฤทธิชัย	10. นายเจริญ เลหาทัย/

3. ชื่อและจำนวนกรรมการ ซึ่งมีอำนาจลงลายมือชื่อแทนบริษัท คือ นายบุญนำ บุญนำทรัพย์, นายมงคล มังกรกนก, นายไพบุลย์ จรูญชัยคณาภิจ, นายรัชชัย ไชยะกิ้นันท์, นายกำจร ชื่นชูจิตต์ และ นางสาวนฤมล วรฤทธิชัย

กรรมการสองคนในหกคนนี้ลงลายมือชื่อร่วมกันและประทับตราสำคัญของบริษัท
ข้อจำกัดอำนาจของกรรมการ ไม่มี//

4. ทุน ทุนจดทะเบียน 500,000,000.00 บาท /
(ห้าร้อยล้านบาทถ้วน)
ทุนชำระแล้วเป็นเงิน 500,000,000.00 บาท /
(ห้าร้อยล้านบาทถ้วน)

5. สำนักงานใหญ่ ตั้งอยู่เลขที่ 385 หมู่ที่ 1 ซอยบางแมงขาว ถนนสุขุมวิท ตำบลท้ายบ้าน อำเภอเมืองสมุทรปราการ จังหวัดสมุทรปราการ/

สำนักงานสาขา ตั้งอยู่ (1) เลขที่ 741 หมู่ที่ 3 ซอยบางแมงขาว ถนนสุขุมวิท ตำบลท้ายบ้าน อำเภอเมืองสมุทรปราการ จังหวัดสมุทรปราการ/

คำเตือน : ผู้ใช้ควรตรวจสอบข้อความที่ปรากฏในหนังสือรับรองฉบับนี้ทุกครั้ง

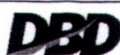

กรมพัฒนาธุรกิจการค้า กระทรวงพาณิชย์
Department of Business Development
Ministry of Commerce

ก้าวสู่อนาคต
ด้วยดิจิทัล

Leading Business
Towards Digital
Transformation



จัดพิมพ์ เมื่อเวลา 15:21 น.

Ref:661100217000056

1/4



ที่ สป. 000056

กรมพัฒนาธุรกิจการค้า กระทรวงพาณิชย์

หนังสือรับรอง

สำนักงานสาขา ตั้งอยู่ (2) เลขที่ 275 หมู่ที่ 14 ซอยบางเมฆขาว ถนนสุขุมวิท ตำบลท้ายบ้าน อำเภอเมืองสมุทรปราการ จังหวัดสมุทรปราการ/

สำนักงานสาขา ตั้งอยู่ (3) เลขที่ 286 ซอยโรงเรียนญี่ปุ่น ถนนพระราม9 แขวงบางกะปิ เขตห้วยขวาง กรุงเทพมหานคร/

6. วัตถุประสงค์ของบริษัทมหาชนจำกัดนี้มี 17 ข้อ ดังปรากฏในสำเนาเอกสารแนบท้ายหนังสือรับรองนี้ จำนวน 2 แผ่น โดยมีลายมือชื่อนายทะเบียนซึ่งรับรองเอกสารเป็นสำคัญ

ออกให้ ณ วันที่ 9 เดือน กุมภาพันธ์ พ.ศ. 2566

(นายสุพัฒน์มา ชันธอม)

นายทะเบียน

ข้อควรทราบ ประกอบหนังสือรับรอง ฉบับที่ สป. 000056

1. กรณีที่เป็นบริษัทจดทะเบียนในตลาดหลักทรัพย์แห่งประเทศไทย กรรมการและผู้บริหารจะต้องมีคุณสมบัติและไม่มีลักษณะต้องห้ามตามพระราชบัญญัติหลักทรัพย์และตลาดหลักทรัพย์ พ.ศ.2535 โปรดตรวจสอบรายละเอียดที่สำนักงานคณะกรรมการกำกับหลักทรัพย์และตลาดหลักทรัพย์
2. บริษัทนี้เดิมชื่อ บริษัท โรงงานผ้าไทย จำกัด ทะเบียนเลขที่ 0105513000686 ได้จดทะเบียนแปรสภาพเป็นบริษัทมหาชนจำกัด เมื่อวันที่ 3 กุมภาพันธ์ 2537/
3. เพิกถอนการจดทะเบียนภาคีธุรกิจเฉพาะ เมื่อวันที่ 10 เมษายน 2556
4. นิติบุคคลนี้ได้ส่งงบการเงินปี 2564
5. หนังสือรับรองเฉพาะข้อความที่हां/บริษัทได้นำมาจดทะเบียนไว้เพื่อผลทางกฎหมายเท่านั้น ข้อเท็จจริงเป็นสิ่งที่ควรหาไว้พิจารณาฐานะ
6. นายทะเบียนอาจเพิกถอนการจดทะเบียน ถ้าปรากฏว่าข้อความอันเป็นสาระสำคัญที่จดทะเบียนไม่ถูกต้อง หรือเป็นเท็จ



เอกสารแนบ 1 รายละเอียดเกี่ยวกับกรรมการ ผู้บริหาร ผู้มีอำนาจควบคุม และเลขานุการบริษัท

ชื่อ -สกุล/ ตำแหน่ง /วันที่ได้รับตำแหน่ง	อายุ (ปี)	คุณวุฒิทางการศึกษา / ประวัติอบรม	สัดส่วนการถือหุ้น ในบริษัท (%)	ความสัมพันธ์ทางครอบครัว ระหว่างกรรมการ และผู้บริหาร	ประสบการณ์การทำงาน (5)		
					ช่วงเวลา	ตำแหน่ง	ชื่อหน่วยงาน / บริษัท / ประเภทธุรกิจ
(1)	(2)	(3)	(4)				
1. นายบุญนำ บุญนำทรัพย์* กรรมการบริหาร (16 ก.พ. 2513) กรรมการผู้อำนวยการ	93	ปริญญาตรี สาขาบริหารธุรกิจ SAINT JOHN COLLEGE, (HONG KONG) Director Accreditation Program (DAP) 2005	0.00% (335 หุ้น)	-	2561 – 2565 2561 – 2565	ประธานกรรมการ กรรมการบริหาร	บมจ. โรงงานพิมพ์ย้อมผ้าไทย / สิ่งทอ บจ. ไทยรุ่งเท็กซ์ไทล์ / สิ่งทอ
2. นายมงคล มังกรนก* กรรมการผู้อำนวยการ ประธานกรรมการ (7 ธันวาคม 2564)	85	ปริญญาโท MSME PURDUE UNIVERSITY, USA Director Accreditation Program (DAP) 2005	1.21% (603,100 หุ้น)	-	2561 – 2565 2561 – 2565	ประธานกรรมการ กรรมการผู้อำนวยการ	บมจ. ไทยโอโนโม / สิ่งทอ บจ. ไทยฟาร์อีสต์ / สิ่งทอ
3. นายธวัชชัย ไชยะกัณฑ์* กรรมการบริหาร(7 ส.ค. 2528) กรรมการสรรหา และกรรมการ พิจารณาค่าตอบแทน (19 ส.ค. 2552)	70	ปริญญาโทสาขา ENGINEERING MANAGEMENT SOUTHERN METHODIST UNIVERSITY, DALLAS, USA Director Accreditation Program (DAP) 2004	4.67% (2,334,120 หุ้น)	-	2561 – 2565 2561 – 2565	กรรมการบริหาร กรรมการบริหาร	บจ. ไทยสแตนดาร์ดอุตสาหกรรม / สิ่งทอ บจ. ไทยรุ่งเท็กซ์ไทล์ / สิ่งทอ
4. นายกำจร ชื่นชูจิตต์* กรรมการบริหาร(7 ส.ค. 2528)	67	POST GRADUATED DIPLOMA IN MANAGEMENT STUDIES (U.K.) Director Accreditation Program (DAP) 2004	23.40% (11,712,167หุ้น)	-	2561 – 2565 2561 – 2565	กรรมการบริหาร กรรมการบริหาร	บจ. ไทยสแตนดาร์ดอุตสาหกรรม / สิ่งทอ บจ. ไทยรุ่งเท็กซ์ไทล์ / สิ่งทอ
5. นายไพบุณย์ จรุงชัยคณาภิก* กรรมการบริหาร(ปี 2513)	78	อาชีวศึกษาแผนกพาณิชย์การ	2.12% (1,060,000 หุ้น)	-	2561 – 2565 2561 – 2565 2561 – 2565	กรรมการบริหาร กรรมการบริหาร กรรมการ	บจ. ไทยรุ่งเท็กซ์ไทล์/ สิ่งทอ บจ. ไทยสแตนดาร์ดอุตสาหกรรม / สิ่งทอ บจ. อุตสาหกรรมรามาทે็กซ์ไทล์(1988) / สิ่งทอ
6. นายปรีชา ชัยพรหมประสิทธิ์ กรรมการตรวจสอบ กรรมการอิสระ(ปี 2513)	77	KITI COMMERCIAL COLLEGE	0.20% (100,000 หุ้น)		2561 – 2565 2561 – 2565	กรรมการบริหาร กรรมการบริหาร	บจ. ไทยที.ที. / สิ่งทอ บจ. ไทยซี.อาร์ / สิ่งทอ

หมายเหตุ : * กรรมการผู้มีอำนาจลงลายมือชื่อผูกพันบริษัทตามหนังสือรับรอง

ชื่อ -สกุล/ ตำแหน่ง /วันที่ได้รับตำแหน่ง (1)	อายุ (ปี)	คุณวุฒิทางการศึกษา / ประวัติอบรม	สัดส่วนการถือ หุ้นในบริษัท (%) (3)	ความสัมพันธ์ทางครอบครัว ระหว่างกรรมการ และผู้บริหาร (4)	ประสบการณ์การทำงาน (5)		
					ช่วงเวลา	ตำแหน่ง	ชื่อหน่วยงาน / บริษัท / ประเภทธุรกิจ
7. นายสุชาติ จันทร์นาคราช กรรมการอิสระ(ปี 2530)	71	อัสสัมชัญคอมพิวเตอร์สแกนพาณิชย์การ	0.00% (- หุ้น)	-	2561- 2565	กรรมการผู้จัดการ	บจ. โกลด์ไมน์การ์เมนท์ / ลิ่งทอ
8. ดร.ชิน ชินเศรษฐวงศ์ ประธานกรรมการตรวจสอบ กรรมการอิสระกรรมการสรรหา และกรรมการพิจารณาตำแหน่งแทน (16 พ.ค. 2537)	83	ปริญญาเอกบริหารธุรกิจ CALIFORNIA COAST UNIVERSITY ปริญญาโทบริหารธุรกิจ MBA HIGHER DIPLOMA, INSTITUTE OF COMMERCE F.C.I. LONDON, UK.	0.56% (278,572 หุ้น)	-	2561 - 2565 2561 - 2565	ประธานกรรมการ ผู้พิพากษาสมทบ	บจ. ยูเนี่ยนเปเปอร์คาร์ดอนส์ /การผลิตกระดาษ ศาลแรงงานกลาง
9. นางสาวนฤมล วรฤทธิชัย* กรรมการบริหาร (24 ก.พ. 2558)	49	ปริญญาโท MASTER OF ACCOUNTANCY, CASE WESTERN RESERVE UNIVERSITY, CLEVELAND, OHIO, USA ปริญญาตรีบัญชีบัณฑิต เกียรตินิยมอันดับ 1 สาขาระบบสารสนเทศทางการบัญชี (ACCOUNTING INFORMATION SYSTEM) จุฬาลงกรณ์มหาวิทยาลัย โรงเรียนเซนต์โยเซฟคอนเวนต์	1.93% (964,945 หุ้น)	-	2561 - 2565 2558 - 2561 2556 - 2560 2561 - 2565	กรรมการบริหาร กรรมการ ผู้ช่วยผู้จัดการบัญชี กรรมการ	บมจ.โรงงานผ้าไทย/ ลิ่งทอ บมจ.โรงงานผ้าไทย/ลิ่งทอ บมจ.โรงงานผ้าไทย/ลิ่งทอ บจ.เคทีเอ็นอินเตอร์เทรด /ขายส่งอาหารสัตว์
10. นายเจริญ เลหาหทัย กรรมการตรวจสอบ กรรมการอิสระ (24 ก.พ. 2564)	72	ปริญญาโท สาขาเศรษฐศาสตร์ MIDDLE TENNESSEE STATE UNIVERSITY ปริญญาตรี สาขาบริหารธุรกิจ มหาวิทยาลัยหอการค้าไทย โรงเรียนกรุงเทพคริสเตียนวิทยาลัย	0.00 (- หุ้น)	-	2561 - 2565 2561 - 2565	รองประธานกรรมการ กรรมการผู้จัดการ	บจ.พัฒนาผ้าไทย /ลิ่งทอ บมจ.โรงงานพิมพ์ย้อมผ้าไทย /ลิ่งทอ

หมายเหตุ : * กรรมการผู้มีอำนาจลงลายมือชื่อผูกพันบริษัทตามหนังสือรับรอง

ชื่อ -สกุล/ ตำแหน่ง /วันที่ได้รับตำแหน่ง (1)	อายุ (ปี)	คุณวุฒิทางการศึกษา / ประวัติอบรม (2)	สัดส่วนการถือ หุ้นในบริษัท (%) (3)	ความสัมพันธ์ทางครอบครัว ระหว่างกรรมการ และผู้บริหาร (4)	ประสบการณ์การทำงาน (5)		
					ช่วงเวลา	ตำแหน่ง	ชื่อหน่วยงาน / บริษัท / ประเภทธุรกิจ
11. นางรัตนภรณ์ พิริยพจนท์สกุล เลขานุการบริษัท และเลขานุการ คณะกรรมการตรวจสอบ (13 พ.ย. 2562)	60	ประกาศนียบัตรวิชาชีพวิชาเอกช่างเชื่อมและโลหะ วิทยาลัยเทคนิคอุทัยธานี	0.01% (5,090 หุ้น)	-	2561 – 2565	ผู้ช่วยผู้จัดการฝ่ายบุคคล	บมจ. โรงงานผ้าไทย / ลิ่งทอ
12. นางอัญชลี ตะเกาพงษ์ ผจก.ฝ่ายเทคโนโลยีสารสนเทศ (1 พ.ค. 2559)	54	ปริญญาตรี วิทยาศาสตร์ สาขาสถิติประยุกต์ สถาบันเทคโนโลยีพระจอมเกล้าพระนครเหนือ	0.00% (300 หุ้น)	-	2561 – 2565 2554 – 2559	ผจก.ฝ่ายเทคโนโลยีสารสนเทศ ผช.ผจก.ฝ่ายเทคโนโลยีสารสนเทศ	บมจ. โรงงานผ้าไทย / ลิ่งทอ

กรรมการผู้มีอำนาจลงลายมือชื่อผูกพันบริษัทตามหนังสือรับรองคือนายบุญนำ บุญนำทรัพย์, นายมงคล มังกรกนก, นายไพบูลย์ จรุงชัย คณากิจ, นายธวัชชัย ไชยะภินันท์, นายกำจร ชื่นชูจิตต์ และนางสาวนฤมล วรฤทธิชัย กรรมการสองคนในหกคนนี้ลงลายมือชื่อร่วมกันและประทับตราสำคัญของบริษัท

เลขานุการบริษัท

บริษัท ได้จัดให้มีเลขานุการบริษัท คือ นางรัตนา ภาณพิริยพจนท์สกุล โดยกำหนดหน้าที่และความรับผิดชอบดังนี้

- จัดทำและเก็บรักษาเอกสาร
- จัดทำทะเบียนกรรมการ
- จัดทำหนังสือนัดประชุมกรรมการ รายงานการประชุมคณะกรรมการ และรายงานประจำปี
- จัดทำหนังสือนัดประชุมผู้ถือหุ้น และรายงานการประชุมผู้ถือหุ้น
- เก็บรักษารายงานการมีส่วนได้ส่วนเสียที่รายงานโดยกรรมการหรือผู้บริหาร
- ติดต่อสื่อสารกับผู้ถือหุ้นและดูแลผู้ถือหุ้นอย่างเหมาะสม
- ติดต่อสื่อสารกับตลาดหลักทรัพย์แห่งประเทศไทยและหน่วยงานกำกับดูแลอย่างเหมาะสม

เอกสารแนบ 2 รายละเอียดเกี่ยวกับกรรมการของบริษัทย่อย

ตารางตำแหน่งผู้บริหารและผู้มีอำนาจควบคุมในบริษัทฯ บริษัทย่อย และบริษัทที่เกี่ยวข้องกัน

รายชื่อ	บริษัท	บริษัท ย่อยTRT	บริษัท ที่รวม	บริษัทที่เกี่ยวข้องกัน								
				TSI	TTP	RTI	PIC	TTDF	CIC	PCL	UTP	
นายมงคล มังกรนอก	//	//		//	*	//	//		//		//	
นายบุญนำ บุญนำทรัพย์	*	//		//	/	//		//		//	//	
นายธวัชชัย ไชยะภินันท์	//	//		//	/	//		//				
นายกำจร ชื่นชูจิตต์	//	//		//	//	//		//			/	
นายไพบุลย์ จรุงชัยคณาภิจ	//	//		//	/	//						
ดร. ชิน ชินเศรษฐวงศ์	/									//	//	
นายปรีชา ชัยพรหมประสิทธิ์	/			//	/							
นายสุชาติ จันทรานาคราช	/	//		//						//		
น.ส. นฤมล วรฤทธิชัย	//											
นายเจริญ เลหาทัย	/			//	//			//				

หมายเหตุ * = ประธานกรรมการ
// = กรรมการบริหาร
/ = กรรมการ

TRT = บริษัท ไทยรุ่งเท็กซ์ไทล์ จำกัด
TSI = บริษัท ไทยสแตนดาร์ดอุตสาหกรรม จำกัด
TTP = บริษัท โรงงานพิมพ์ย้อมผ้าไทยจำกัด (มหาชน)
RTI = บริษัท อุตสาหกรรมรามาทેกซ์ไทล์ (1988) จำกัด
PIC = บริษัท ปิดดาอินเตอร์ จำกัด
TTDF = บริษัท พัฒนาผ้าไทย จำกัด
CIC = บริษัท คาสซาร์ดี้ อินเตอร์เนชั่นแนล จำกัด
PCL = บริษัท ปราจีนแลนด์ จำกัด
UTP = บริษัท ยูไนเต็ดเปเปอร์ จำกัด (มหาชน)

รายละเอียดเกี่ยวกับกรรมการบริษัทย่อย

รายชื่อกรรมการบริษัทย่อย

ลำดับที่	รายชื่อ	ตำแหน่ง
1	นายบุญนำ บุญนำทรัพย์	ประธานกรรมการ
2	นายมงคล มังกรนอก	กรรมการผู้จัดการ
3	นายไพบุลย์ จรุงชัยคณาภิจ	กรรมการบริหาร
4	นายธวัชชัย ไชยะภินันท์	กรรมการบริหาร
5	นายกำจร ชื่นชูจิตต์	กรรมการบริหาร
6	นายสุชาติ จันทรานาคราช	กรรมการบริหาร

เอกสารแนบ 3 รายละเอียดเกี่ยวกับหัวหน้างานตรวจสอบภายใน และหัวหน้างานกำกับดูแลการปฏิบัติงานของบริษัทฯ (Compliance)

หัวหน้างานตรวจสอบภายในชื่อ นางรัตนภรณ์ พิริยพฤษ์สกุล ดำรงตำแหน่งเป็นเลขานุการคณะกรรมการตรวจสอบ โดยให้ปฏิบัติหน้าที่เป็นหัวหน้างานตรวจสอบภายในร่วมด้วย

หัวหน้างานกำกับดูแลการปฏิบัติงานของบริษัทฯ ชื่อ นายสมชาย เกตสกุล การศึกษาระดับประกาศนียบัตรวิชาชีพ สาขาวิชาก่อสร้าง ประสบการณ์การทำงานด้านสิ่งทอ 47 ปี

เอกสารแนบ 4 ทรัพย์สินที่ใช้ในการประกอบธุรกิจและรายละเอียดเกี่ยวกับรายการประเมินราคาทรัพย์สิน

ทรัพย์สินที่ใช้ในการประกอบธุรกิจ

ทรัพย์สินถาวรหลักของบริษัทฯ ณ วันที่ 31 ธันวาคม 2565

ประเภท/ลักษณะทรัพย์สิน	ลักษณะกรรมสิทธิ์	มูลค่าสุทธิตามบัญชี (ล้านบาท)	ภาระผูกพัน
• ทรัพย์สินกลุ่มที่ 1 ที่ดิน 19 แปลง ที่ตั้ง 385 หมู่ 1 ซอยเทศบาลบางปู 54 ต.ท้ายบ้าน อ.เมืองฯ จ.สมุทรปราการ รวมเนื้อที่ 28 ไร่ 3 งาน 64 ตร.วา	เป็นเจ้าของ	346.92	ไม่มี
• ทรัพย์สินกลุ่มที่ 2 ที่ดิน 4 แปลง ที่ตั้ง 275 หมู่ 14 ซอยเทศบาลบางปู 54 ต.ท้ายบ้าน อ.เมืองฯ จ.สมุทรปราการ รวมเนื้อที่ 12 ไร่ 1 งาน 25 ตร.วา	เป็นเจ้าของ	147.75	ไม่มี
• ทรัพย์สินกลุ่มที่ 3 ที่ดิน 4 แปลง ที่ตั้ง 741 หมู่ 2 ซอยเทศบาลบางปู 54 ต.ท้ายบ้าน อ.เมืองฯ จ.สมุทรปราการ รวมเนื้อที่ 19 ไร่ 2 งาน 46 ตร.วา	เป็นเจ้าของ	196.15	ไม่มี
• ที่ดิน 8 แปลง ที่ตั้งติด ซอยวิลาสัย ถนนบางนา-ตราด ต.บางโหลง อ.บางพลี จ.สมุทรปราการ รวมเนื้อที่ 75 ไร่ 2 งาน 88 ตร.วา (บริษัทย่อย)	เป็นเจ้าของ	544.55	ไม่มี
• ดิแกว 3.5 ชั้น ตั้งอยู่เลขที่ 83/3 หมู่ 14 ต.ท้ายบ้าน อ.เมืองฯ จ.สมุทรปราการ รวมเนื้อที่ 20.59 ตร.วา	เป็นเจ้าของ	1.40	ไม่มี
• อาคารและสิ่งปลูกสร้าง บริษัทใหญ่	เป็นเจ้าของ	37.56	ไม่มี
บริษัทย่อย	เป็นเจ้าของ	104.30	ไม่มี
• เครื่องจักรอุปกรณ์และอื่นๆ บริษัทใหญ่	เป็นเจ้าของ	121.08	ไม่มี
บริษัทย่อย	เป็นเจ้าของ	532.14	ไม่มี

นโยบายการลงทุนในบริษัทย่อย

ปัจจุบันบริษัทฯ ไม่มีนโยบายที่จะลงทุนเพิ่ม

ทรัพย์สินสำคัญที่ใช้ในการประกอบธุรกิจ มีการตีมูลค่าสุทธิตามบัญชี ณ 31 ธันวาคม 2565 มีรายการสำคัญตามที่ปรากฏในงบการเงินเฉพาะกิจการ และงบการเงินบริษัทย่อย ดังนี้

งบการเงินเฉพาะกิจการ

	(บาท)
ที่ดิน	33,116,953
ที่ดินราคาเพิ่ม	659,203,047
อาคารและสิ่งปลูกสร้าง	37,563,058
เครื่องจักรและอุปกรณ์โรงงาน	112,704,580
เครื่องตกแต่งและเครื่องใช้สำนักงาน	1,701,156
สินทรัพย์ระหว่างติดตั้ง	118,629
ยานพาหนะ	6,553,498
รวม	850,960,921

หมายเหตุ ณ วันที่ 31 ธันวาคม 2565 บริษัทมีสินทรัพย์จำนวนหนึ่งซึ่งตัดค่าเสื่อมราคาหมดแล้ว มูลค่าตามบัญชีก่อนหักค่าเสื่อมราคาสะสมมีจำนวน 861.7 ล้านบาท (2564 : 964.0 ล้านบาท)

ณ วันที่ 31 ธันวาคม 2564 บริษัทได้จัดจำหน่ายเครื่องจักรมูลค่าตามบัญชีสุทธิจำนวน 68.7 ล้านบาท ว่าเป็นหลักทรัพย์ค้ำประกันวงเงินสินเชื่อจากสถาบันการเงินตามที่กล่าวไว้ในหมายเหตุประกอบงบการเงิน 15 และในเดือนตุลาคม 2565 บริษัทได้ไถ่ถอนเครื่องจักรที่ค้ำประกันทั้งหมดแล้ว

ในระหว่างปี 2564 บริษัทได้โอนเครื่องจักรเป็นสินทรัพย์ไม่หมุนเวียนที่จัดประเภทเป็นสินทรัพย์ที่ถือไว้เพื่อขายจำนวน 21.5 ล้านบาท

งบการเงินบริษัทย่อย

	(บาท)
ที่ดิน	185,749,040
ที่ดินราคาเพิ่ม	358,803,160
อาคารสิ่งและปลูกสร้าง	104,298,915
เครื่องจักรและอุปกรณ์โรงงาน	427,019,031
ระบบสาธารณูปโภค	120,366,714
เครื่องตกแต่งและเครื่องใช้สำนักงาน	174,412
สินทรัพย์ระหว่างติดตั้ง	-
ยานพาหนะ	2,581,239
รวม	1,180,992,551

หมายเหตุ เมื่อวันที่ 31 ธันวาคม 2565 บริษัทย่อยมีทรัพย์สินจำนวนหนึ่งซึ่งตัดค่าเสื่อมราคาหมดแล้วมูลค่าตามบัญชีก่อนหักค่าเสื่อมราคาสะสมดังกล่าวมีจำนวน 635.61 ล้านบาท (2564:640.66 ล้านบาท)

ณ วันที่ 31 ธันวาคม 2565 บริษัทย่อยได้จัดจำหน่ายเครื่องจักรมูลค่าตามบัญชีสุทธิจำนวน 37.71 ล้านบาท (2564:79.44 ล้านบาท) ว่าเป็นหลักทรัพย์ค้ำประกันเงินกู้ยืมระยะสั้นจากสถาบันการเงิน

มูลค่ายุติธรรมของที่ดินซึ่งประเมินราคาอิสระโดยใช้เกณฑ์ราคาตลาดเป็นจำนวนเงิน 544.55 ล้านบาท

สินทรัพย์ไม่หมุนเวียนที่จัดประเภทเป็นสินทรัพย์ที่ถือไว้เพื่อขาย

มูลค่าสุทธิตามบัญชี 0.00 บาท

เอกสารแนบ 5 นโยบายและแนวปฏิบัติการค้ากับคู่แลกิจการ ฉบับเต็มและจรรยาบรรณธุรกิจฉบับเต็มที่บริษัทได้จัดทำ

รายละเอียดปรากฏอยู่ในส่วนที่ 2 หน้า 41 ข้อ 6.7

เอกสารแนบ 6 รายงานคณะกรรมการตรวจสอบ

คณะกรรมการตรวจสอบได้รับการแต่งตั้งโดยที่ประชุมคณะกรรมการ บริษัท โรงงานผ้าไทย จำกัด (มหาชน) ประกอบด้วยกรรมการอิสระจำนวน 3 ท่าน ซึ่งได้แก่ ดร.ชิน ชินเศรษฐวงศ์ ประธานกรรมการตรวจสอบ นายปรีชา ชัยพรหมประสิทธิ์ และนายเจริญ เลหาหทัย เป็นกรรมการตรวจสอบ โดยมีนางรัตนาภรณ์ พิริยพฤษ์สกุล เป็นเลขานุการคณะกรรมการตรวจสอบ

ในปี 2565 คณะกรรมการตรวจสอบมีการประชุมอย่างเป็นทางการจำนวน 4 ครั้ง โดยจะมีผู้บริหาร ฝ่ายบัญชีผู้สอบบัญชีรับอนุญาต และผู้ตรวจสอบภายใน เข้าร่วมประชุมด้วยทุกครั้ง

ปี 2565 ภาวะเศรษฐกิจของประเทศไทยยังคงได้รับผลกระทบจากปัญหาเศรษฐกิจโลกต่อเนื่องจากปีก่อน ส่งผลต่อเศรษฐกิจของประเทศทุกภาคส่วน คณะกรรมการตรวจสอบได้ให้ความสำคัญกับการดำเนินการของฝ่ายบริหารโดยได้หารือกับฝ่ายบริหารทั้งเป็นทางการและไม่เป็นทางการ เพื่อให้ฝ่ายบริหารได้รับข้อเสนอแนะที่เป็นประโยชน์ต่อการบริหารหลายๆ ด้านของบริษัทฯ

คณะกรรมการตรวจสอบ ได้ปฏิบัติหน้าที่ตามข้อกำหนดของตลาดหลักทรัพย์ฯ และตามที่ได้รับมอบหมายจากคณะกรรมการบริษัท อย่างเคร่งครัดโดยมีวัตถุประสงค์หลักในเรื่องการควบคุมภายใน การกำกับดูแลกิจการที่ดีและความโปร่งใสในการบริหารงานของผู้บริหารของบริษัทฯ เช่นเดียวกันกับการปฏิบัติในปีก่อนๆ ซึ่งสรุปขอบเขตและสาระสำคัญได้ดังนี้

1. การสอบทานงบการเงิน

คณะกรรมการตรวจสอบได้สอบทานงบการเงินทั้งงบการเงินประจำไตรมาส และประจำปี เพื่อนำเสนอคณะกรรมการบริษัท พิจารณาอนุมัติโดยเชิญผู้บริหาร และฝ่ายบัญชีของบริษัทฯ ผู้สอบบัญชีรับอนุญาตและผู้ตรวจสอบภายใน เข้าร่วมประชุมทุกครั้ง ซึ่งคณะกรรมการตรวจสอบมีความเห็นว่า งบการเงินของบริษัทฯ ได้จัดทำขึ้นตามหลักการบัญชีที่รับรองโดยทั่วไป และได้มีการเปิดเผยข้อมูลอย่างเพียงพอ

เนื่องจากกรรมการตรวจสอบทั้ง 3 ท่าน เป็นผู้ที่ดำรงตำแหน่งกรรมการตรวจสอบในปีที่ผ่านมา และกรรมการตรวจสอบทั้ง 3 ท่าน เป็นผู้ที่มีความรู้ความสามารถทางด้านบัญชีและการเงิน ทำให้การประชุมคณะกรรมการตรวจสอบทุกครั้ง สามารถแสดงความคิดเห็นในประเด็นที่เป็นสาระสำคัญในงบการเงิน และได้รับมอบหมายให้ผู้บริหารนำคำแนะนำที่ได้จากผู้สอบบัญชีรับอนุญาตไปใช้ในการจัดทำงบการเงิน

2. การตรวจสอบภายใน

คณะกรรมการตรวจสอบได้ตั้งระบบการตรวจสอบประสิทธิภาพและประสิทธิผลของการดำเนินงานของฝ่ายปฏิบัติการของบริษัทฯ เช่น ฝ่ายผลิต ฝ่ายการตลาด และฝ่ายทรัพยากรบุคคล เป็นต้น เพื่อติดตามผลประกอบการโดยรวมของบริษัทฯ คณะกรรมการตรวจสอบยังได้เน้นให้ฝ่ายบริหารเข้าใจและตระหนักถึงความสำคัญของระบบการควบคุมภายในซึ่งระบบการควบคุมภายในของบริษัทฯ ได้ถูกพัฒนาขึ้นเรื่อยๆ เป็นลำดับ และปัจจุบันระบบการควบคุมภายในของบริษัทฯ อยู่ในระดับที่น่าพอใจ

ทั้งนี้ ผู้ตรวจสอบภายในที่ได้รับการแต่งตั้งจากคณะกรรมการตรวจสอบจะมีการส่งรายงานการตรวจสอบภายในให้แก่คณะกรรมการตรวจสอบทุกๆ 3 เดือน เพื่อที่คณะกรรมการตรวจสอบจะได้ใช้ประกอบการประชุมประจำไตรมาส

3. รายงานระหว่างบริษัทฯ กับบุคคลและกิจการที่เกี่ยวข้องกัน

คณะกรรมการตรวจสอบได้สอบทานรายการระหว่างบริษัทฯ กับบุคคลและกิจการที่เกี่ยวข้องกัน โดยให้ฝ่ายบัญชีและฝ่ายบริหารจัดทำรายงานรายการระหว่างบริษัทฯ กับบุคคลและกิจการที่เกี่ยวข้องกัน แล้วให้ผู้สอบบัญชีรับอนุญาตแสดงความเห็นเกี่ยวกับรายการเกี่ยวข้องกันดังกล่าวนี้ ในการประชุมคณะกรรมการตรวจสอบทุกครั้ง

จากการสอบทานโดยผู้สอบบัญชีรับอนุญาตในรายการดังกล่าว พบว่าเป็นรายการที่เป็นปกติทางธุรกิจ โดยมีราคาและเงื่อนไขสอดคล้องกับนโยบายของบริษัทฯ ซึ่งได้ปฏิบัติเช่นเดียวกับบุคคลและกิจการอื่นที่ไม่ได้เกี่ยวข้องกัน ดังรายงานของผู้ตรวจสอบบัญชีรับอนุญาต ทั้งนี้การอนุมัติรายการและการเปิดเผยข้อมูลเป็นไปตามข้อกำหนดหรือประกาศของตลาดหลักทรัพย์แห่งประเทศไทยอย่างถูกต้องและครบถ้วน

อนึ่ง สำหรับรายการที่เข้าเกณฑ์รายการที่เกี่ยวข้องกันตามประกาศคณะกรรมการตลาดหลักทรัพย์แห่งประเทศไทย เรื่องการเปิดเผยข้อมูลและการปฏิบัติการของบริษัทจดทะเบียนในรายการที่เกี่ยวข้องกัน พ.ศ. 2546 ในรอบปี 2564 มีทั้งสิ้น 1 รายการ ซึ่งคณะกรรมการตรวจสอบได้พิจารณาสารสนเทศของการเปิดเผยรายการดังกล่าวด้วยความรอบคอบ โดยคำนึงถึงประโยชน์ของผู้ถือหุ้นรายย่อยและตามหลักเกณฑ์ที่คณะกรรมการตลาดหลักทรัพย์กำหนดทุกประการ

4. การปฏิบัติตามข้อกำหนด

บริษัทฯ มีผู้รับผิดชอบในการติดตามข้อกำหนดว่าด้วยหลักทรัพย์และตลาดหลักทรัพย์ รวมถึงกฎหมายอื่นๆ ที่เกี่ยวข้องกับการประกอบธุรกิจคณะกรรมการตรวจสอบได้สอบทานการปฏิบัติตามกฎหมายและข้อกำหนดต่างๆ ซึ่งบริษัทฯ ได้ปฏิบัติตามถูกต้องอย่างสม่ำเสมอตลอดมา

5. ผู้สอบบัญชีรับอนุญาต

คณะกรรมการตรวจสอบได้พิจารณาคัดเลือก และเสนอชื่อผู้สอบบัญชี จาก บริษัท เอ เอส ที มาสเตอร์ จำกัด และกำหนดค่าตอบแทนสำหรับปี 2565 เพื่อนำเสนอคณะกรรมการบริษัท และผู้ถือหุ้นพิจารณาอนุมัติ

6. เรื่องอื่นๆ

โดยที่คณะกรรมการตรวจสอบตระหนักถึงภาระหน้าที่ที่ต้องกำกับดูแลการปฏิบัติงานของผู้บริหารและฝ่ายต่างๆ ที่เกี่ยวข้องของบริษัทฯ คณะกรรมการตรวจสอบจะเข้าไปมีส่วนร่วมในการเสนอแนะและให้ความเห็นในประเด็นต่างๆ ซึ่งอยู่ในขอบข่ายความรับผิดชอบเท่าที่คณะกรรมการตรวจสอบจะทำได้อยู่เป็นระยะ

คณะกรรมการตรวจสอบมีความเห็นว่า โดยรวมบริษัทฯ มีระบบการควบคุมภายในที่มีประสิทธิภาพเพียงพอและเหมาะสมกับการดำเนินธุรกิจของบริษัทฯ โดยไม่พบข้อบกพร่องของระบบการควบคุมภายในที่จะมีผลกระทบอย่างเป็นสาระสำคัญต่อความถูกต้อง

คณะกรรมการตรวจสอบได้ปฏิบัติหน้าที่โดยยึดหลักความเป็นอิสระ และมุ่งเน้นด้านการควบคุมภายใน เพื่อให้เกิดการบริหารงานของบริษัทฯ อย่างโปร่งใส เพื่อดูแลและปกป้องผลประโยชน์ของผู้ถือหุ้นและผู้มีส่วนได้ส่วนเสียทุกฝ่ายอย่างเป็นธรรม

(ดร.ชิน ชินเศรษฐวงศ์)

ประธานกรรมการตรวจสอบ