



**รายงานประจำปี 2559**  
บริษัท โรงงานผ้าไทย จำกัด (มหาชน)

Thai Textile Industry Public Company Limited  
**ANNUAL REPORT 2016**



## สารบัญ

สารจากคณะกรรมการ	3
รายงานของคณะกรรมการตรวจสอบ	4
<b>ส่วนที่ 1 การประกอบธุรกิจ</b>	
1 นโยบายและภาพรวมการประกอบธุรกิจ	9
2 ลักษณะการประกอบธุรกิจ	11
3 ปัจจัยความเสี่ยง	13
4 ทรัพย์สินที่ใช้ในการประกอบธุรกิจ	14
5 ข้อพิพาททางกฎหมาย	15
6 ข้อมูลทั่วไปและข้อมูลสำคัญอื่น	16
<b>ส่วนที่ 2 การจัดการและการกำกับดูแลกิจการ</b>	
7 ข้อมูลหลักทรัพ์และผู้ถือหุ้น	19
8 โครงสร้างการจัดการ	20
9 การกำกับดูแลกิจการ	24
10 ความรับผิดชอบต่อสังคม	44
11 การควบคุมภายใน และการบริหารจัดการความเสี่ยง	47
12 รายการระหว่างกัน	50
<b>ส่วนที่ 3 ฐานะการเงินและผลการดำเนินงาน</b>	
13 ข้อมูลทางการเงินที่สำคัญ	53
14 การวิเคราะห์และอธิบายฝ่ายการจัดการ	54
การรับรองความถูกต้องของข้อมูล	61
<b>เอกสารแนบ</b>	
1 รายละเอียดเกี่ยวกับกรรมการ ผู้บริหาร ผู้มีอำนาจควบคุม และเลขานุการบริษัท	67
2 รายละเอียดเกี่ยวกับกรรมการของบริษัทย่อย	70
3 รายละเอียดเกี่ยวกับหัวหน้างานตรวจสอบภายใน และหัวหน้างานกำกับดูแลการปฏิบัติงานของบริษัท	72
4 รายละเอียดเกี่ยวกับการประเมินราคาทรัพย์สิน	73
รายงานของผู้สอบบัญชีรับอนุญาต	77
งบแสดงฐานะการเงิน	82
งบกำไรขาดทุนเบ็ดเสร็จ	84
งบแสดงการเปลี่ยนแปลงส่วนของผู้ถือหุ้น	86
งบกระแสเงินสด	88
หมายเหตุประกอบงบการเงิน	90





## สารจากคณะกรรมการ

13 ตุลาคม 2559 ได้กลายเป็นวันที่เศร้าสลดที่สุดสำหรับประเทศไทย พระบาทสมเด็จพระปรมินทรมหาภูมิพลอดุลยเดช ได้เสด็จสวรรคต ณ โรงพยาบาลศิริราช ไม่มีคำพูดใดที่จะสามารถอธิบายถึงความรู้สึกสูญเสีย และโศกเศร้าที่คนไทยทุกเพศ ทุกวัย และทุกฐานะรู้สึกได้ ในขณะนี้พวกเราทุกคนไว้อาลัยกับการจากไปของพระองค์ท่าน

เป็นเวลากว่า 70 ปี ที่พระบาทสมเด็จพระเจ้าอยู่หัวฯ ทรงเป็นแสงสว่างนำทางให้กับประเทศไทย ในการฝ่าฟันวิกฤตการณ์ครั้งสำคัญหลายครั้งด้วยพระปรีชาสามารถ ความตั้งใจแน่วแน่ และการทุ่มเทอย่างเต็มที่ของพระองค์ท่าน ในการที่จะพัฒนาประเทศไทยเป็นที่ยอมรับ และชื่นชมของประชาชนทุกคน

พระเมตตา และความรักความห่วงใยของพระบาทสมเด็จพระเจ้าอยู่หัวภูมิพล จะอยู่ในความทรงจำของคนไทยตลอดไป เพื่อเป็นการสรรเสริญพระบารมีของพระองค์ท่านเราทุกคนควรจะเรียนรู้ที่จะเดินตามรอยพระยุคลบาทของพระองค์ท่านตลอดไป

คณะกรรมการบริษัท

## รายงานของคณะกรรมการตรวจสอบ

คณะกรรมการตรวจสอบได้รับการแต่งตั้งโดยที่ประชุมคณะกรรมการ บริษัท โรงงานผ้าไทย จำกัด (มหาชน) ประกอบด้วยกรรมการอิสระ จำนวน 4 ท่าน ซึ่งได้แก่ ดร. ชิน ชินเศรษฐวงศ์ ประธานกรรมการตรวจสอบ นายปรีชา ชัยพรหมประสิทธิ์ นายกร เสรีโรจนสิริ ดร.ขจรวุฒิ นำศิริกุล เป็นกรรมการตรวจสอบโดยมีนายณรงค์ พิริยพจน์สกุล เป็นเลขานุการคณะกรรมการตรวจสอบ

ในปี 2559 คณะกรรมการตรวจสอบมีการประชุมอย่างเป็นทางการจำนวน 4 ครั้ง โดยจะมีผู้บริหาร ฝ่ายบัญชี ผู้สอบบัญชีรับอนุญาต และผู้ตรวจสอบภายใน เข้าร่วมประชุมด้วยทุกครั้ง

ปี 2559 ภาวะเศรษฐกิจของประเทศไทยรับการกระทบจากปัญหาเศรษฐกิจโลก ส่งผลต่อเศรษฐกิจของประเทศทุกภาคส่วน คณะกรรมการตรวจสอบได้ให้ความสำคัญกับการดำเนินการของฝ่ายบริหารโดยได้หารือกับฝ่ายบริหารทั้งเป็นทางการและไม่เป็นทางการ เพื่อให้ฝ่ายบริหารได้รับข้อเสนอแนะที่เป็นประโยชน์ต่อการบริหารหลายๆ ด้านของบริษัทฯ

คณะกรรมการตรวจสอบ ได้ปฏิบัติหน้าที่ตามข้อกำหนดของตลาดหลักทรัพย์ฯ และตามที่ได้รับมอบหมายจากคณะกรรมการบริษัทฯ อย่างเคร่งครัดโดยมีวัตถุประสงค์หลักในเรื่องการควบคุมภายใน การกำกับดูแลกิจการที่ดีและความโปร่งใสในการบริหารงานของผู้บริหารของบริษัทฯ เช่นเดียวกันกับการปฏิบัติในปีก่อนๆ ซึ่งสรุปขอบเขตและสาระสำคัญได้ดังนี้

### 1. การสอบทานงบการเงิน

คณะกรรมการตรวจสอบได้สอบทานงบการเงินทั้งงบการเงินประจำไตรมาส และประจำปี เพื่อนำเสนอคณะกรรมการบริษัทฯ พิจารณาอนุมัติโดยเชิญผู้บริหาร และฝ่ายบัญชีของบริษัทฯ ผู้สอบบัญชีรับอนุญาตและผู้ตรวจสอบภายใน เข้าร่วมประชุมทุกครั้ง ซึ่งคณะกรรมการตรวจสอบมีความเห็นว่าการเงินของบริษัทฯ ได้จัดทำขึ้นตามหลักการบัญชีที่รับรองโดยทั่วไป และได้มีการเปิดเผยข้อมูลอย่างเพียงพอ

เนื่องจากกรรมการตรวจสอบทั้ง 4 ท่าน เป็นผู้ที่ดำรงตำแหน่งกรรมการตรวจสอบในปีที่ผ่านมา และกรรมการตรวจสอบทั้ง 4 ท่าน เป็นผู้ที่มีความรู้ความสามารถทางด้านบัญชีและการเงิน ทำให้การประชุมคณะกรรมการตรวจสอบทุกครั้ง สามารถแสดงความคิดเห็นในประเด็นที่เป็นสาระสำคัญในงบการเงิน และได้รับมอบหมายให้ผู้บริหารนำคำแนะนำที่ได้จากผู้สอบบัญชีรับอนุญาตไปใช้ในการจัดทำงบการเงิน

## 2. การตรวจสอบภายใน

คณะกรรมการตรวจสอบได้ตั้งระบบการตรวจสอบประสิทธิภาพและประสิทธิผลของการดำเนินงานของฝ่ายปฏิบัติการของบริษัทฯ เช่น ฝ่ายผลิต ฝ่ายการตลาด และฝ่ายทรัพยากรบุคคล เป็นต้น เพื่อติดตามผลประกอบการโดยรวมของบริษัทฯ คณะกรรมการตรวจสอบยังได้เน้นให้ฝ่ายบริหารเข้าใจและตระหนักถึงความสำคัญของระบบการควบคุมภายในซึ่งระบบการควบคุมภายในของบริษัทฯ ได้ถูกพัฒนาขึ้นเรื่อยๆ เป็นลำดับ และปัจจุบันระบบการควบคุมภายในของบริษัทฯอยู่ในระดับที่น่าพอใจ

## 3. รายการระหว่างบริษัทฯ กับบุคคลและกิจการที่เกี่ยวข้องกัน

คณะกรรมการตรวจสอบได้สอบทานรายการระหว่างบริษัทฯ กับบุคคลและกิจการที่เกี่ยวข้องกัน โดยให้ฝ่ายบัญชีและฝ่ายบริหารจัดทำรายงานรายการระหว่างบริษัทฯ กับบุคคลและกิจการที่เกี่ยวข้องกัน แล้วให้ผู้สอบบัญชีรับอนุญาตแสดงความเห็นเกี่ยวกับรายการเกี่ยวข้องกันดังกล่าวนี้ ในการประชุมคณะกรรมการตรวจสอบทุกครั้ง

จากการสอบทานโดยผู้สอบบัญชีรับอนุญาตในรายการดังกล่าว พบว่าเป็นรายการที่เป็นปกติทางธุรกิจ โดยมีราคาและเงื่อนไขสอดคล้องกับนโยบายของบริษัทฯ ซึ่งได้ปฏิบัติเช่นเดียวกับบุคคลและกิจการอื่นที่ไม่ได้เกี่ยวข้องกัน ดังรายงานของผู้ตรวจสอบบัญชีรับอนุญาต ทั้งนี้การอนุมัติรายการและการเปิดเผยข้อมูล เป็นไปตามข้อกำหนดหรือประกาศของตลาดหลักทรัพย์แห่งประเทศไทยอย่างถูกต้องและครบถ้วน

## 4. การปฏิบัติตามข้อกำหนด

บริษัทฯ มีผู้รับผิดชอบในการติดตามข้อกำหนดด้วยหลักทรัพย์และตลาดหลักทรัพย์ รวมถึงกฎหมายอื่นๆ ที่เกี่ยวข้องกับการประกอบธุรกิจ คณะกรรมการตรวจสอบได้สอบทานการปฏิบัติตามกฎหมายและข้อกำหนดต่างๆ ซึ่งบริษัทฯ ได้ปฏิบัติตามถูกต้องอย่างสม่ำเสมอตลอดมา

## 5. ผู้สอบบัญชีรับอนุญาต

คณะกรรมการตรวจสอบได้พิจารณาคัดเลือก และเสนอชื่อผู้สอบบัญชี จาก บริษัท เอ เอส ที มาสเตอร์ จำกัด และกำหนดค่าตอบแทน สำหรับปี 2560 เพื่อนำเสนอคณะกรรมการบริษัท และผู้ถือหุ้นพิจารณาอนุมัติ

## 6. เรื่องอื่นๆ

โดยที่คณะกรรมการตรวจสอบตระหนักถึงภาระหน้าที่ที่ต้องกำกับดูแลการปฏิบัติงานของผู้บริหารและฝ่ายต่างๆ ที่เกี่ยวข้องของบริษัทฯ คณะกรรมการตรวจสอบจะเข้าไปมีส่วนร่วมในการเสนอแนะและให้ความเห็นในประเด็นต่างๆ ซึ่งอยู่ในขอบข่ายความรับผิดชอบเท่าที่คณะกรรมการตรวจสอบจะทำได้และเป็นระยะ

คณะกรรมการตรวจสอบมีความเห็นว่า โดยรวมบริษัทฯ มีระบบการควบคุมภายในที่มีประสิทธิภาพเพียงพอและเหมาะสมกับการดำเนินธุรกิจของบริษัทฯ โดยไม่พบข้อบกพร่องของระบบการควบคุมภายในที่จะมีผลกระทบอย่างเป็นสาระสำคัญต่อความถูกต้อง

คณะกรรมการตรวจสอบได้ปฏิบัติหน้าที่โดยยึดหลักความเป็นอิสระ และมุ่งเน้นด้านการควบคุมภายใน เพื่อให้เกิดการบริหารงานของบริษัทฯ อย่างโปร่งใส เพื่อดูแลและปกป้องผลประโยชน์ของผู้ถือหุ้นและผู้มีส่วนได้ส่วนเสียทุกฝ่ายอย่างเป็นธรรม

(ดร.ชิน ชินเศรษฐวงศ์)

ประธานกรรมการตรวจสอบ



# ส่วนที่ 1

## การประกอบชุดรีก





## 1. นโยบายและภาพรวมการประกอบธุรกิจ

บริษัทประกอบธุรกิจสิ่งทอตั้งแต่ปี 2513 โดยในระยะแรกมีทอผ้าเพียงอย่างเดียว ต่อมาได้มีการขยายกิจการที่เกี่ยวข้องกับการทอผ้า นับแต่ต้นน้ำ คือ ปั่นด้าย ไซ้ซึ่ง สืบด้าย ย้อมสีเส้นด้าย ทอผ้า และการย้อมสี ซึ่งเท่ากับว่า ณ ปัจจุบันบริษัทฯ สามารถผลิตผ้าผืนและเสื้อสำเร็จรูปได้อย่างครบวงจร สำหรับบริษัทย่อยประกอบธุรกิจปั่นด้ายเพียงอย่างเดียว โดยเส้นด้ายส่วนใหญ่ขายให้แก่บริษัทแม่มีเพียงบางส่วนขายให้แก่ลูกค้าทั่วไป

### 1.1 วิสัยทัศน์ วัตถุประสงค์ เป้าหมาย ในการดำเนินงานของบริษัทฯ

อุตสาหกรรมสิ่งทอ เป็นอุตสาหกรรมที่มีการแข่งขันสูงมากมาตลอด ทั้งจากภายในประเทศ และต่างประเทศไม่ว่าจะเป็นรูปแบบคุณภาพ ราคาของผลิตภัณฑ์ ตลอดจนเทคโนโลยีในการผลิต เพื่อลดต้นทุน และยกระดับคุณภาพสินค้า บริษัทฯ มีหน้าที่ที่ต้องติดตามสถานการณ์ทางตลาด ซึ่งเปลี่ยนแปลงอยู่ตลอดเวลาเพื่อสนองต่อความต้องการของลูกค้าได้ทันการ ดังนั้นบริษัทฯ จึงจำเป็นต้องจัดหาเครื่องจักรอุปกรณ์ทันสมัยมาติดตั้งปรับปรุงในขบวนการผลิตอยู่ตลอดเวลา เพื่อเพิ่มขีดความสามารถในการแข่งขันด้านต้นทุน รูปแบบและคุณภาพของผลิตภัณฑ์

### 1.2 การเปลี่ยนแปลงและพัฒนาการที่สำคัญ

- พ.ศ. 2512 บริษัท โรงงานผ้าไทย จำกัด ได้ก่อตั้งขึ้นเมื่อ 18 พฤศจิกายน 2512 มีชื่อเป็นภาษาไทย "บริษัท โรงงานผ้าไทย จำกัด "ภาษาอังกฤษ" THAI TEXTILE INDUSTRY CO.,LTD. " ทุนจดทะเบียนชำระแล้ว 20 ล้านบาท
- พ.ศ. 2513 บริษัทได้ซื้อกิจการจาก บริษัทไทยรุ่งเรืองการทอ จำกัด เพื่อทำกิจการอุตสาหกรรมทอผ้า เป็นผู้ผลิต ไซ้ ขยาย เส้นด้าย ผ้าดิบ และผ้าผืนสำเร็จรูป
- พ.ศ. 2518 เพิ่มทุน 80 ล้านบาท รวมเป็นทุนจดทะเบียนชำระแล้ว 100 ล้านบาทเพื่อขยายงาน
- พ.ศ. 2522 เพิ่มทุน 50 ล้านบาท รวมเป็นทุนจดทะเบียนชำระแล้ว 150 ล้านบาทเพื่อขยายงาน
- พ.ศ. 2530 เพิ่มทุน 50 ล้านบาท รวมเป็นทุนจดทะเบียนชำระแล้ว 200 ล้านบาทเพื่อขยายงาน ได้รับอนุมัติเป็นบริษัทจดทะเบียนในตลาดหลักทรัพย์แห่งประเทศไทย
- พ.ศ. 2532 เพิ่มทุนจดทะเบียนอีก 300 ล้านบาท รวมเป็นทุนจดทะเบียน 500 ล้านบาท นำออกจำหน่าย 150 ล้านบาท เพื่อใช้เป็นทุนก่อตั้งโรงงานปั่นด้าย ซึ่งได้รับการส่งเสริมการลงทุนยกเว้นภาษีศุลกากรสำหรับเครื่องจักรที่นำเข้าจากต่างประเทศ
- พ.ศ. 2545 เพิ่มทุนชำระอีก 15 ล้านหุ้น เป็นทุนจดทะเบียน และชำระทั้งหมด 50 ล้านหุ้น มูลค่าหุ้นละ 10 บาท รวมเป็นทุนจดทะเบียนชำระแล้ว 500 ล้านบาท

## 1.3 โครงสร้างการถือหุ้นของกลุ่มบริษัท

## ตารางแสดงสัดส่วนการถือหุ้นของกลุ่มบริษัท TTI

TTI	TRT	TSI	RTI	TTP
ถือหุ้นใน	ถือหุ้นใน	ถือหุ้นใน	ถือหุ้นใน	ถือหุ้นใน
TRT 87.31 %	TTI -	TTI 0.50 %	TTI -	TTI -
TSI 6.67 %	TSI -	TRT 1.09 %	TRT 2.00 %	TRT -
RTI 8.75 %	RTI -	RTI 5.25 %	TSI -	TSI -
TTP 3.57 %	TTP -	TTP 1.43 %	TTP -	RTI -

TTI	บริษัท โรงงานผ้าไทย จำกัด (มหาชน)	ทุนชำระแล้ว	500 ล้านบาท	แบ่งเป็น	50.0 ล้านหุ้น
TRT	บริษัท ไทยรุ่งเท็กซ์ไทล์ จำกัด (บริษัทย่อย)	ทุนจดทะเบียน	600 ,, ,,		6.0 ,,
TSI	บริษัท ไทยสแตนดาร์ดอุตสาหกรรม จำกัด	,,	150 ,, ,,		1.5 ,,
RTI	บริษัท อุตสาหกรรมรามาทેกซ์ไทล์ (1988) จำกัด	,,	250 ,, ,,		2.5 ,,
TTP	บริษัท โรงงานพิมพ์ย้อมผ้าไทย จำกัด (มหาชน)	,,	350 ,, ,,		3.5 ,,

## 1.4 ความสัมพันธ์กับกลุ่มธุรกิจของผู้ถือหุ้นใหญ่

มีเพียงกลุ่มธุรกิจของตระกูลบุญนำทรัพย์ซึ่งได้แก่ บริษัท ไทยวินเนอร์อุตสาหกรรม จำกัด และบริษัท คาสซาร์ด อินเทอร์เน็ตเนชั่นแนล จำกัด ที่มีความสัมพันธ์หรือเกี่ยวข้องกับบริษัทฯ ในฐานะลูกค้าของบริษัทฯ ส่วนผู้ถือหุ้นรายใหญ่อื่นๆ ไม่ได้มีธุรกิจเกี่ยวข้องกับบริษัทฯ แต่อย่างใด

## 2. ลักษณะการประกอบธุรกิจ

### 2.1 ลักษณะผลิตภัณฑ์และบริการ

บริษัทฯ ประกอบธุรกิจสิ่งทอ เป็นผู้ผลิต ผู้นำเข้าและจำหน่าย ผ้ายืด ด้ายฝ้าย ด้ายใยผสม ด้ายใยสังเคราะห์ ผ้าฝืนสีขาว ผ้าย้อมสี ผ้าทอลวดลาย และเสื้อผ้าสำเร็จรูป ตามที่ลูกค้าต้องการ ขายให้แก่ลูกค้าทั้งใน และต่างประเทศภายใต้เครื่องหมายการค้า “TTI”

บริษัท ไทยรุ่งเท็กซ์ไทล์ จำกัด (บริษัทย่อย) ประกอบกิจการโรงงานปั่นด้าย ได้แก่ ด้ายฝ้าย ด้ายใยผสม และด้ายใยสังเคราะห์ จำหน่ายให้แก่บริษัทฯ โรงงานฟอกย้อมเส้นด้าย และโรงงานทอผ้าภายในประเทศ

### 2.2 การตลาดและการแข่งขัน

(หน่วย : ล้านบาท)

ผลิตภัณฑ์ / บริการ	ดำเนินงานโดย	% การถือหุ้น ของบริษัทฯ	2559		2558		2557	
			รายได้	%	รายได้	%	รายได้	%
	<b>บริษัทฯ</b>	-						
เสื้อผ้าสำเร็จรูป								
ขายในประเทศ			61.39	1.60	67.60	1.69	55.97	1.37
ขายต่างประเทศ			160.62	4.20	165.94	4.16	125.95	3.08
ผ้าฝืน								
ขายในประเทศ			702.63	18.37	876.84	21.96	962.64	23.54
ขายต่างประเทศ			755.93	19.76	900.51	22.56	1,000.92	24.47
ฝ้าย / ด้าย								
ขายในประเทศ			596.21	15.59	657.99	16.48	607.26	14.85
ขายต่างประเทศ			205.31	5.37	35.27	0.89	28.95	0.71
รับจ้างทำของในประเทศ			96.96	2.53	50.85	1.27	26.66	0.65
รายได้อื่นๆ ในประเทศ			17.86	0.47	29.35	0.74	93.68	2.29
<b>รวม</b>			<b>2,596.91</b>	<b>67.89</b>	<b>2,784.35</b>	<b>69.75</b>	<b>2,902.03</b>	<b>70.96</b>
	<b>บริษัทย่อย</b>	87.31						
ฝ้าย / ด้าย			1,149.79	30.06	1,139.85	28.55	1,062.43	25.97
รับจ้างทำของในประเทศ			44.56	1.16	51.15	1.28	60.91	1.49
รายได้อื่นๆ			33.53	0.89	16.65	0.42	64.53	1.58
<b>รวม</b>			<b>1,227.88</b>	<b>32.11</b>	<b>1,207.65</b>	<b>30.25</b>	<b>1,187.87</b>	<b>29.04</b>
<b>รวมทั้งสิ้น</b>			<b>3,824.79</b>	<b>100.00</b>	<b>3,992.00</b>	<b>100.00</b>	<b>4,089.90</b>	<b>100.00</b>

## 2.3 การจัดหาผลิตภัณฑ์หรือบริการ

สินค้าสำเร็จรูปทั้งหมด และวัตถุดิบบางส่วนได้จากโรงงานทั้ง 3 แห่งของบริษัทฯ และบริษัทย่อย ซึ่งมีสถานที่ตั้งและกำลังการผลิตดังต่อไปนี้

ลำดับที่ โรงงาน	สถานที่ตั้ง	ประเภท โรงงาน	กำลังการผลิต 2559	
			จำนวน	หน่วย
โรงงาน 1	385 ซ.บางเมฆขาว ต.ท้ายบ้าน อ.เมือง จ.สมุทรปราการ	ทอผ้า	32,000,000	หลา
โรงงาน 2	275 ซ.บางเมฆขาว ต.ท้ายบ้าน อ.เมือง จ.สมุทรปราการ	ปั่นด้าย	6,500,000	ปอนด์
โรงงาน 3	595 ถ.สุขุมวิท ต.บางปูใหม่ อ.เมือง จ.สมุทรปราการ	ตัดเย็บเสื้อผ้า	1,200,000	ตัว
บริษัทย่อย	62 ซ.วิลาลัย ต.บางโหลง อ.บางพลี จ.สมุทรปราการ	ปั่นด้าย	26,000,000	ปอนด์

สินค้าสำเร็จรูปประเภทผ้าผืนที่บริษัทฯ มีไว้ขาย และเส้นด้ายที่ใช้เป็นวัตถุดิบในการผลิต นอกจากจะได้จากแหล่งผลิต ซึ่งเป็นโรงงานของบริษัทฯ เอง และบริษัทย่อยแล้วยังมีการซื้อจากผู้ผลิตรายอื่นๆ ภายในประเทศอีกด้วย ส่วนวัตถุดิบประเภทฝ้ายดิบ บริษัทฯ นำเข้าจากต่างประเทศหลายๆ ประเทศด้วยกัน เช่น ประเทศจีน, สหรัฐอเมริกา, ออสเตรเลีย, ชูแดน, อุซเบกิสถาน เป็นต้น ขึ้นอยู่กับคุณสมบัติของสินค้าที่ต้องการเป็นหลัก

## 3. ปัจจัยความเสี่ยง

ความเสี่ยงอันอาจเกิดผลกระทบอย่างมากต่อฐานะการเงิน และผลการดำเนินงานของบริษัทฯ ไม่มีในอนาคดอันใกล้ ส่วนปัจจัยความเสี่ยงซึ่งอาจจะเกิดจากการดำเนินงานธุรกิจตามปกติมี ดังนี้

### 3.1 ความเสี่ยงด้านสภาพคล่อง

ความเสี่ยงด้านสภาพคล่องหรือความเสี่ยงในการระดมทุนคือ ความเสี่ยงที่กลุ่มบริษัทจะเผชิญความยุ่งยากในการระดมทุนให้เพียงพอและทันเวลาต่อการปฏิบัติตามภาระผูกพันที่ระบุไว้ในเครื่องมือทางการเงิน ความเสี่ยงด้านสภาพคล่องอาจเกิดจากการที่กิจการไม่สามารถขายสินทรัพย์ทางการเงินได้ทันเวลาด้วยราคาที่ใกล้เคียงกับมูลค่ายุติธรรม

### 3.2 ความเสี่ยงจากอัตราแลกเปลี่ยนและการบริหารความเสี่ยง

ในการดำเนินการค้าระหว่างประเทศ กลุ่มบริษัทมีความเสี่ยงด้านการตลาดจากการเปลี่ยนแปลงของอัตราแลกเปลี่ยนเงินตราต่างประเทศ เพื่อป้องกันความเสี่ยงจากอัตราแลกเปลี่ยนเงินตราต่างประเทศ กลุ่มบริษัทได้ทำสัญญาซื้อ-ขายเงินตราต่างประเทศล่วงหน้า สัญญาซื้อ-ขายเงินตราต่างประเทศล่วงหน้าใช้บันทึกสำหรับรายการที่เป็นเงินตราต่างประเทศ กำไรหรือขาดทุนจากการใช้อนุพันธ์ทางการเงินเพื่อป้องกันความเสี่ยงจากอัตราแลกเปลี่ยนเงินตราต่างประเทศบันทึกเป็นรายได้หรือค่าใช้จ่ายตามเกณฑ์ที่ใช้ป้องกันฐานะความเสี่ยง

ณ วันที่ 31 ธันวาคม 2559 กลุ่มบริษัทมีสินทรัพย์และหนี้สินที่ไม่ได้ทำการป้องกันความเสี่ยง ดังนี้

	สกุลเงิน	จำนวนเงิน	เทียบเท่าเงินไทย (ล้านบาท)
ลูกหนี้การค้า	เหรียญสหรัฐอเมริกา	2,431,271	86.5
เจ้าหนี้การค้า	เหรียญสหรัฐอเมริกา	2,156,169	77.6
	ยูโร	29,648	1.1
ค่าใช้จ่ายค้างจ่าย	เหรียญสหรัฐอเมริกา	310,445	11.2

### 3.3 ความเสี่ยงจากอัตราดอกเบี้ย

กลุ่มบริษัทมีความเสี่ยงจากอัตราดอกเบี้ยเนื่องจากมีเงินฝากและมีหนี้สินกับสถาบันการเงิน อย่างไรก็ตามกลุ่มบริษัท เชื่อว่าความผันผวนของอัตราดอกเบี้ยในตลาดในอนาคตจะไม่ส่งผลกระทบอย่างเป็นสาระสำคัญต่อผลการดำเนินงานและกระแสเงินสดของกิจการ กลุ่มบริษัทมิได้ใช้ตราสารอนุพันธ์ทางการเงินอื่นเพื่อป้องกันความเสี่ยงดังกล่าว

### 3.4 ความเสี่ยงด้านการให้สินเชื่อ

กลุ่มบริษัทมีความเสี่ยงด้านการให้สินเชื่อที่เกี่ยวข้องกับลูกหนี้ของกิจการ อย่างไรก็ตาม หากมีลูกหนี้ที่กลุ่มบริษัทคาดว่าอาจจะมีปัญหาด้านการชำระหนี้แล้วผู้บริหารของกิจการมีนโยบายที่จะบันทึกค่าเผื่อหนี้สงสัยจะสูญให้เพียงพอกับโอกาสที่จะเกิดความสูญเสียดังกล่าว

## 4. ทรัพย์สินที่ใช้ในการประกอบธุรกิจ

ทรัพย์สินสำคัญที่ใช้ในการประกอบธุรกิจ มีการตีมูลค่าสุทธิตามบัญชี ณ 31 ธันวาคม 2559 มีรายการสำคัญตามที่ปรากฏในงบการเงินเฉพาะกิจการ และงบการเงินบริษัทย่อย ดังนี้

### 4.1 งบการเงินเฉพาะบริษัทฯ

	งบการเงินเฉพาะกิจการ (บาท)
ที่ดิน	36,143,749.00
อาคารสิ่งปลูกสร้าง	90,878,948.00
เครื่องจักรอุปกรณ์โรงงาน	613,429,375.00
เครื่องตกแต่งเครื่องใช้สำนักงาน	1,879,566.00
งานระหว่างก่อสร้าง เครื่องจักรระหว่างติดตั้ง	57,873,740.00
ยานพาหนะ	6,873,791.00
<b>รวม</b>	<b>807,079,169.00</b>

**หมายเหตุ** ณ วันที่ 31 ธันวาคม 2559 และ 2558 บริษัทได้จดจำนองเครื่องจักรมูลค่าตามบัญชีสุทธิจำนวน 95.3 ล้านบาท และ 107.0 ล้านบาท ตามลำดับ ไว้เป็นหลักทรัพย์ค้ำประกันวงเงินสินเชื่อจากสถาบันการเงิน

### 4.2 งบการเงินบริษัทย่อย

	งบการเงินบริษัทย่อย (บาท)
ที่ดิน	185,749,040.00
ที่ดินส่วนที่ตีเพิ่ม	239,694,066.00
อาคารสิ่งปลูกสร้าง	147,893,010.00
เครื่องจักรอุปกรณ์โรงงาน	682,130,828.00
ระบบสาธารณูปโภค	89,770,467.00
เครื่องตกแต่งเครื่องใช้สำนักงาน	847,458.00
งานระหว่างก่อสร้าง เครื่องจักรระหว่างติดตั้ง	69,808,941.00
ยานพาหนะ	1,452,562.00
<b>รวม</b>	<b>1,417,346,372.00</b>

**หมายเหตุ** ณ วันที่ 31 ธันวาคม 2559 และ 2558 บริษัทได้จดจำนองเครื่องจักรมูลค่าตามบัญชีสุทธิจำนวน 413.18 ล้านบาทและ 468.4 ล้านบาท ตามลำดับ ไว้เป็นหลักทรัพย์ค้ำประกันวงเงินสินเชื่อจากสถาบันการเงิน

### 4.3 อสังหาริมทรัพย์เพื่อการลงทุน-ที่ดิน

มูลค่าสุทธิ 48,221,776.00 บาท



---

## 5. ข้อพิพาททางกฎหมาย

---

ข้อพิพาททางกฎหมาย

ไม่มี

## 6. ข้อมูลทั่วไปและข้อมูลสำคัญอื่น

ชื่อบริษัทที่ออกหลักทรัพย์	บริษัท โรงงานผ้าไทย จำกัด (มหาชน)
ทะเบียนเลขที่	0107537000441 (เดิมเลขที่ บมจ. 291)
ประเภทธุรกิจ	อุตสาหกรรม ทอผ้า ปั่นด้าย เสื้อผ้าสำเร็จรูป
ทุนชำระแล้ว	หุ้นสามัญ 50 ล้านหุ้น มูลค่าหุ้นละ 10.- บาท
ที่ตั้งสำนักงานใหญ่	เลขที่ 385 หมู่ 1 ซอยบางเมฆขาว ถนนสุขุมวิท ตำบลท้ายบ้าน อำเภอเมืองสมุทรปราการ จังหวัดสมุทรปราการ 10280
โทรศัพท์	+66 (0) 2703 8484
โทรสาร	+66 (0) 2387 0894, +66 (0) 2387 1983
อีเมล	thaitex@tti.co.th
เว็บไซต์	http://www.tti.co.th
บุคคลอ้างอิง	
นายทะเบียนหลักทรัพย์	บริษัท ศูนย์รับฝากหลักทรัพย์ (ประเทศไทย) จำกัด 93 ถนนรัชดาภิเษก แขวงดินแดง เขตดินแดง กรุงเทพมหานคร 10400 โทรศัพท์ +66 (0) 2009 9000 โทรสาร +66 (0) 2009 9991
ผู้สอบบัญชี	นายประดิษฐ์ รอดลอยทุกซ์ ผู้สอบบัญชีรับอนุญาตเลขทะเบียน 218 หรือ นางสาวนงราม เลหาอารีดิกล ผู้สอบบัญชีรับอนุญาตเลขทะเบียน 4334 บริษัท เอเอสที มาสเตอร์ จำกัด 790/12 ทองหล่อทาวเวอร์ ซ. ทองหล่อ 18 ถ.สุขุมวิท 55 แขวงคลองตันเหนือ เขตวัฒนา กรุงเทพมหานคร 10110 โทรศัพท์ +66 (0) 2185 0342 โทรสาร +66 (0) 2381 5716
ที่ปรึกษากฎหมาย	สำนักงาน จรัสธรรมทนายความและการบัญชี 281/7 หมู่ 4 ซอยสุขสวัสดิ์ 40 ถนนสุขสวัสดิ์ แขวงบางปะกอก เขตราชบุรีบูรณะ กรุงเทพมหานคร 10140 โทรศัพท์ +66 (0) 2389 2298 โทรสาร +66 (0) 2389 2298
นิติบุคคลที่บริษัทถือหุ้นตั้งแต่ร้อยละ 10 ขึ้นไปของจำนวนหุ้นที่จำหน่ายแล้ว	
ชื่อ นิติบุคคล	บริษัทไทยรุ่งเท็กซ์ไทล์ จำกัด
ที่อยู่	62 หมู่ 11 ซอยวิลาสัย ถนนบางนา-ตราด ตำบลบางโฉลง อำเภอบางพลี จังหวัดสมุทรปราการ 10540 โทรศัพท์ +66 (0) 2337 2325 -6 โทรสาร +66 (0) 2337 2829
ประเภทธุรกิจ	โรงงานปั่นด้าย
ทุนชำระแล้ว	หุ้นสามัญ 6,000,000 หุ้น มูลค่าหุ้นละ 100.- บาท
สัดส่วนการถือหุ้น	87.31%

## ส่วนที่ 2

# การจัดทําและทําเกี่ยวกับดูแลกิจการ

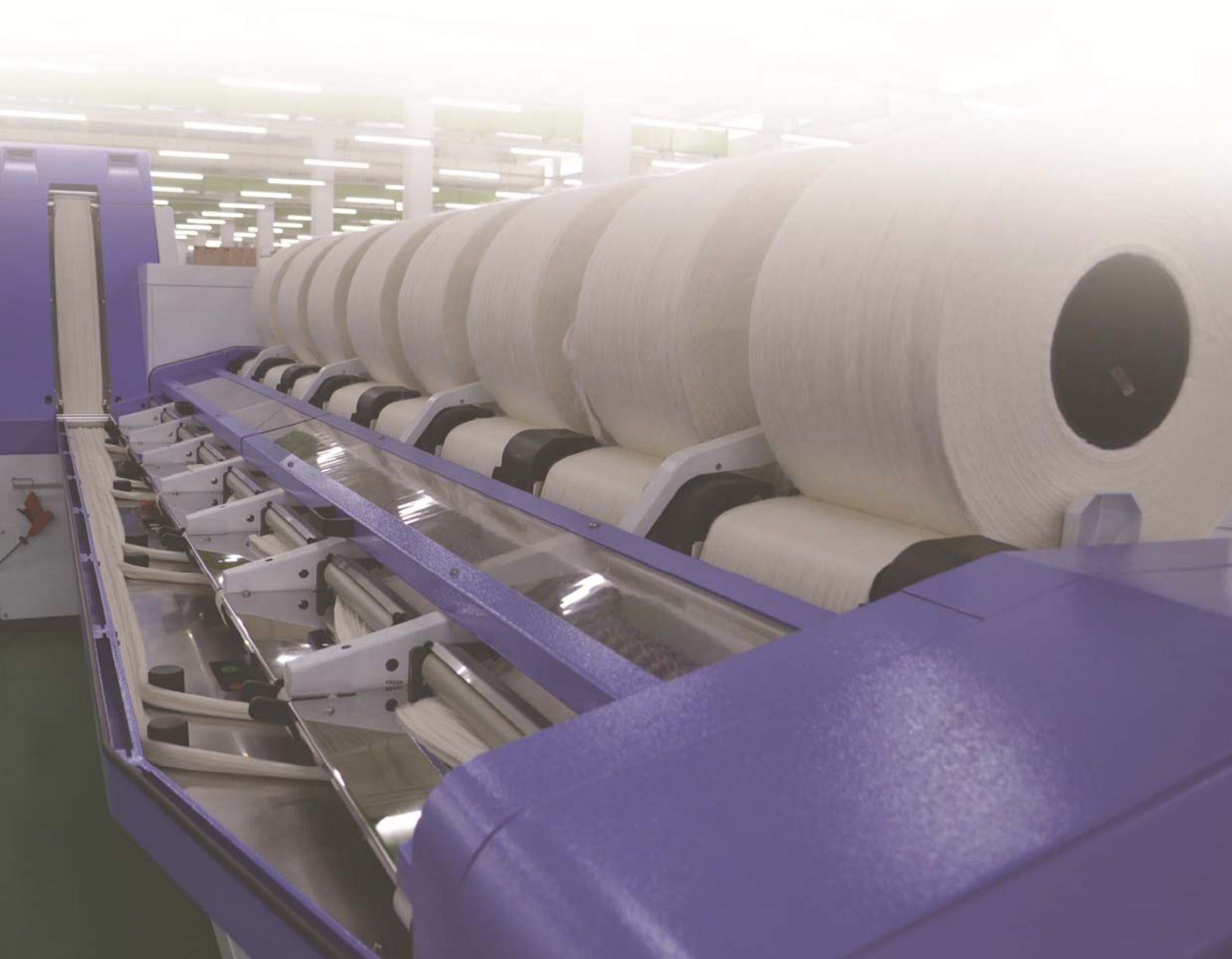

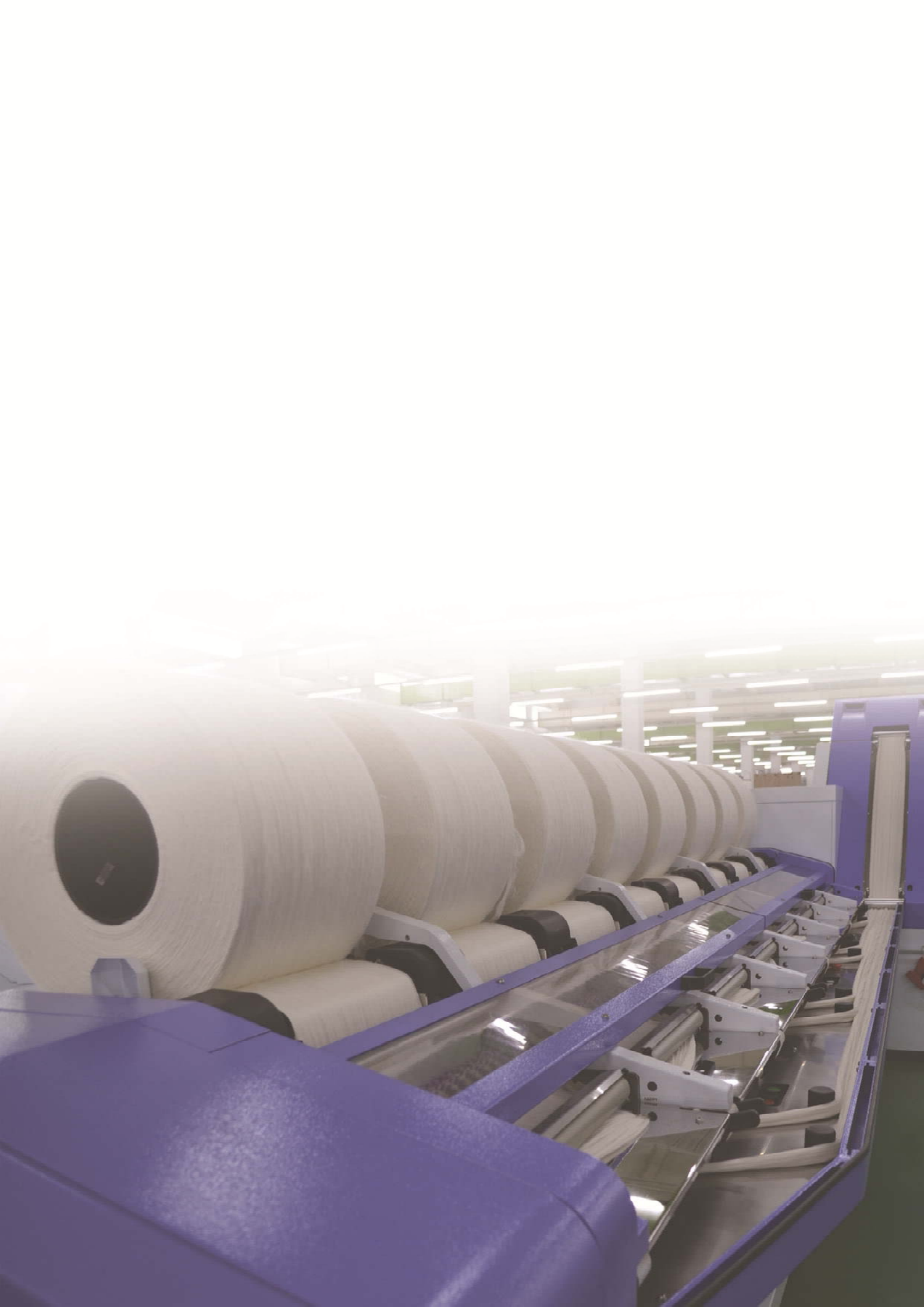

## 7. ข้อมูลหลักทรัพ์และผู้ถือหุ้น

### 7.1 จำนวนทุนจดทะเบียนและทุนชำระแล้ว

บริษัทฯ มีทุนจดทะเบียน 500 ล้านบาท เรียกชำระแล้ว 500 ล้านบาท แบ่งเป็นหุ้นสามัญ 50 ล้านหุ้น มูลค่าตราไว้หุ้นละ 10 บาท

### 7.2 ผู้ถือหุ้น

กลุ่มผู้ถือหุ้นสูงสุด 10 รายแรก เปรียบเทียบ 5 ปี

ลำดับ	รายชื่อกลุ่มผู้ถือหุ้นรายใหญ่	31/12/2559	%	31/12/2558	%	31/12/2557	%	31/12/2556	%	31/12/2555	%
1.	นายกำจร ชื่นชูจิตต์	12,392,367	24.8	12,276,367	24.5	11,988,167	24.0	11,994,667	24.0	11,872,967	23.7
2.	นางสาวสุภัททา บุญนำทรัพย์	6,096,085	12.2	6,004,985	12.0	6,004,985	12.0	5,362,870	10.7	5,354,985	10.7
3.	นายธวัชชัย ไชยะภินันท์	5,447,120	10.9	5,447,120	10.9	5,427,120	10.9	5,804,985	11.6	5,379,570	10.8
4.	บริษัทไทยเท็กซ์ไทล์อินเตอร์เนชั่นแนล จำกัด	4,128,315	8.3	4,128,315	8.3	4,128,315	8.3	4,128,315	8.3	4,128,315	8.3
5.	นายอุดม วรฤทธิชัย	2,964,945	5.9	2,964,945	5.9	2,964,945	5.9	2,964,945	5.9	2,964,945	5.9
6.	นายไพบุลย์ จรุงชัยคณาภิจ	2,574,000	5.1	2,574,000	5.1	2,478,100	5.0	2,478,100	5.0	2,478,100	5.0
7.	บริษัท เกรท ขานซ์ โฮลดิ้ง จำกัด	2,000,000	4.0	2,000,000	4.0	2,000,000	4.0	2,000,000	4.0	2,000,000	4.0
8.	บริษัท อาร์.พี.ที.รีซอร์สเซส จำกัด	1,718,100	3.4	1,718,100	3.4	1,718,100	3.4	1,718,100	3.4	1,718,100	3.4
9.	บริษัท ที.ที.รีซอร์สเซส จำกัด	1,582,305	3.2	1,582,305	3.2	1,582,305	3.2	1,582,305	3.2	1,582,305	3.2
10.	บริษัท วงศ์ช่างเอ็นเตอร์ไพรส์ จำกัด	1,100,000	2.2	1,100,000	2.2	1,100,000	2.2	1,100,000	2.2	1,100,000	2.2

### 7.3 การออกหลักทรัพ์อื่น

ไม่มี

### 7.4 นโยบายการจ่ายเงินปันผล

บริษัทฯ มีนโยบายการจ่ายเงินปันผลไม่น้อยกว่า 50-60% ของกำไรสุทธิ

## 8. โครงสร้างการจัดการ

### 8.1 กรรมการบริษัท

โครงสร้างการจัดการของบริษัทฯ ประกอบด้วยกรรมการ 17 คน ซึ่งแบ่งเป็นกรรมการที่เป็นผู้บริหาร 6 คน กรรมการที่ไม่เป็นผู้บริหาร 6 คน กรรมการอิสระ 6 คน

ภายในคณะกรรมการบริษัทฯ แบ่งเป็นกรรมการชุดย่อย 3 ชุด คือ กรรมการตรวจสอบ กรรมการสรรหา และกรรมการพิจารณาค่าตอบแทน ดังรายชื่อต่อไปนี้

1.	นายบุญนำ	บุญนำทรัพย์	ประธานกรรมการ
2.	นายมงคล	มังกรกนก	กรรมการบริหาร
3.	นายไพบุลย์	จรูญชัยคณากิจ	กรรมการบริหาร
4.	นายธวัชชัย	ไชยะภินันท์	กรรมการบริหาร กรรมการสรรหา และ กรรมการพิจารณาค่าตอบแทน
5.	นายกำจร	ชื่นชูจิตต์	กรรมการบริหาร
6.	นายช่วง	กุลวรรณวิจิตร	กรรมการบริหาร และเลขานุการคณะกรรมการ
7.	นางศิริวรรณ	บุญนำทรัพย์	กรรมการ
8.	ศ.ดร.สมศักดิ์	ไชยะภินันท์	กรรมการ
9.	นายไพโรจน์	ชื่นชูจิตต์	กรรมการ
10.	นางสาวนฤมล	วรฤทธิชัย	กรรมการ
11.	นายเกษม	วรฤทธิชัย	กรรมการ
12.	นายเจริญ	เลาหทัย*	กรรมการ และกรรมการอิสระ (เข้ามาดำรงตำแหน่งเมื่อ 14 พ.ย. 2559)
13.	นายสุชาติ	จันทร์นาคราช *	กรรมการ และกรรมการอิสระ
14.	ดร.ชิน	ชินเศรษฐวงศ์ *	ประธานกรรมการตรวจสอบ กรรมการอิสระ กรรมการสรรหา และกรรมการพิจารณาค่าตอบแทน
15.	นางรัตนา	สุทธิพงษ์ชัย *	กรรมการตรวจสอบ กรรมการอิสระ กรรมการสรรหา และกรรมการพิจารณาค่าตอบแทน (ลาออกเมื่อวันที่ 29 ก.พ. 2559)
16.	นายปรีชา	ชัยพรหมประสิทธิ์ *	กรรมการตรวจสอบ และกรรมการอิสระ กรรมการสรรหา และกรรมการพิจารณาค่าตอบแทน (เข้ามาดำรงตำแหน่งกรรมการสรรหา และกรรมการพิจารณาค่าตอบแทน เมื่อวันที่ 14 พ.ย. 2559)
17.	นายกร	เสรีโรจนสิริ*	กรรมการตรวจสอบ และกรรมการอิสระ
18.	ผศ.ดร.ขจรวุฒิ	นำศิริกุล*	กรรมการตรวจสอบ และกรรมการอิสระ
	นายณรงค์	พิริยพณฑ์สกุล	เลขานุการบริษัท, เลขานุการคณะกรรมการตรวจสอบ, สรรหา และพิจารณาค่าตอบแทน รวม 3 คณะ

\* กรรมการอิสระ

**หมายเหตุ** สำหรับจำนวนครั้งของการประชุมคณะกรรมการ และจำนวนครั้งที่กรรมการแต่ละรายเข้าประชุม โปรดดูที่ตารางการเข้าประชุมและค่าตอบแทนของคณะกรรมการ

**คณะกรรมการตรวจสอบ**

เมื่อวันที่ 28 กุมภาพันธ์ 2559 คณะกรรมการบริษัทฯ ได้มีมติแต่งตั้งคณะกรรมการตรวจสอบ 5 คน มีวาระการดำรงตำแหน่ง 2 ปี ประกอบด้วยกรรมการอิสระ 5 ท่าน คือ

1. ดร.ชิน ชินเศรษฐวงศ์ (ประธานกรรมการตรวจสอบ)
2. นางรัตนา สุทธิพงษ์ชัย (กรรมการตรวจสอบ) ลาออกเมื่อวันที่ 29 ก.พ. 2559
3. นายปรีชา ชัยพรหมประสิทธิ์ (กรรมการตรวจสอบ)
4. นายกร เสรีโรจนสิริ (กรรมการตรวจสอบ)
5. ผศ.ดร.ขจรวุฒิ นำศิริกุล (กรรมการตรวจสอบ)

**คณะกรรมการสรรหา และคณะกรรมการพิจารณาคำตอบแทน**

เมื่อวันที่ 28 กุมภาพันธ์ 2559 คณะกรรมการบริษัทฯ ได้มีมติแต่งตั้งคณะกรรมการชุดย่อย 2 คณะ คือ คณะกรรมการสรรหา และคณะกรรมการพิจารณาคำตอบแทน ในแต่ละคณะมีวาระการดำรงตำแหน่ง 2 ปี ประกอบด้วยกรรมการอิสระ 2 ท่าน และกรรมการบริหาร 1 ท่าน และคณะกรรมการทั้ง 2 คณะ ประกอบด้วยกรรมการกลุ่มเดียวกัน คือ

1. ดร.ชิน ชินเศรษฐวงศ์ (กรรมการอิสระและประธานกรรมการตรวจสอบ)
2. นางรัตนา สุทธิพงษ์ชัย (กรรมการอิสระและกรรมการตรวจสอบ) ลาออกเมื่อวันที่ 29 ก.พ. 59
3. นายปรีชา ชัยพรหมประสิทธิ์ (กรรมการอิสระและกรรมการตรวจสอบ) รับผิดชอบเมื่อวันที่ 14 พ.ย. 59
4. นายธวัชชัย ไชยะภินันท์ (กรรมการบริหาร)
5. นายณรงค์ พิริยพจน์สกุล (เลขานุการคณะกรรมการ)

8.2 ผู้บริหาร

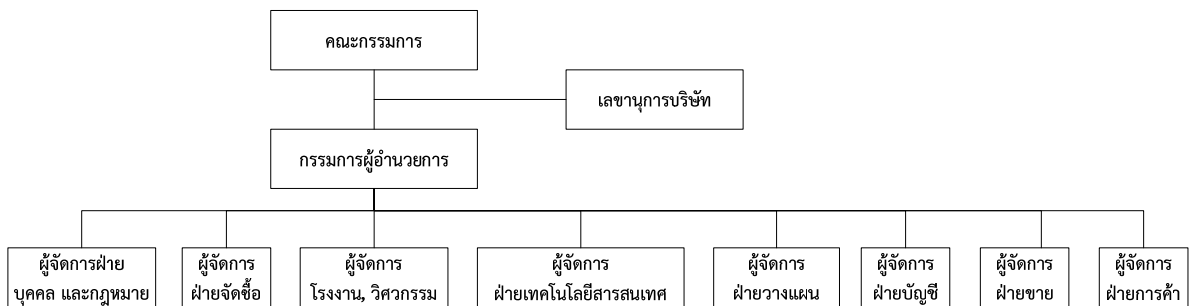

กรรมการผู้อำนวยการ	นายมงคล	มังกรกนก
บุคคลและกฎหมาย	นายณรงค์	พิริยพจน์สกุล
จัดซื้อ	นายอรุณ	เจริญแสงเพชร
ฝ่ายโรงงานและวิศวกรรม	นายเฉลิม	เตชวาล
เทคโนโลยีสารสนเทศ	นางอัญชลี	ตะเกาพงษ์
วางแผน	นายสุรศักดิ์	นามพิลา
บัญชี	นายช่วง	กุลวรรณวิจิตร
ขาย	นายณัฐพล	จารุกิตติคุณ
การค้า	นายธีรวัฒน์	ศรีวิไลฤทธิ์

8.3 เลขานุการบริษัท

นายณรงค์ พิริยพจน์สกุล

## 8.4 ค่าตอบแทนกรรมการและผู้บริหาร

ดูรายละเอียดตารางการเข้าประชุมและค่าตอบแทนของคณะกรรมการ

ตารางการเข้าประชุมและค่าตอบแทนของคณะกรรมการ

รายชื่อกรรมการ		ตำแหน่ง	การประชุมกรรมการ		ค่าตอบแทนในฐานะกรรมการ (บาท)	
			จำนวนที่เข้า / จำนวนเต็ม		(เบี้ยประชุมและบำเหน็จ)	
			2559	2558	2559	2558
1.	นายบุญนำ บุญนำทรัพย์	★ /	4/4	4/4	160,000	160,000
2.	ดร.ชิน ชินเศรษฐวงศ์	◆ ■ ▲ *	4/4	4/4	170,000	170,000
3.	นางรัตนา สุทธิพงษ์ชัย	● ■ ▲ *	1/4	4/4	30,000	170,000
4.	นายปรีชา ชัยพรหมประสิทธิ์	● ■ ▲ *	4/4	4/4	170,000	170,000
5.	นายกร เสรีโรจนศิริ	● *	4/4	4/4	170,000	170,000
6.	ผศ.ดร.ขจรวุฒิ นำศิริกุล	● *	4/4	4/4	170,000	170,000
7.	นายมงคล มังกรกนก	/	4/4	4/4	160,000	160,000
8.	นายไพบูลย์ จรุงชัยคณาภิจ	/	4/4	4/4	135,000	147,500
9.	นายธวัชชัย ไชยะภินันท์	/ ■ ▲	4/4	3/4	135,000	147,500
10.	นายกำจร ชื่นชูจิตต์	/	4/4	4/4	135,000	147,500
11.	นายช่วง กุลวรรณวิจิตร	/	4/4	4/4	135,000	147,500
12.	นางศิริวรรณ บุญนำทรัพย์	×	4/4	4/4	110,000	110,000
13.	ศ.ดร.สมศักดิ์ ไชยะภินันท์	×	4/4	4/4	110,000	110,000
14.	นายสุชาติ จันทรานาคราช	× *	4/4	4/4	110,000	110,000
15.	นายไพโรจน์ ชื่นชูจิตต์	×	4/4	4/4	110,000	110,000
16.	นางสาวนฤมล วรฤทธิชัย	×	4/4	3/4	110,000	50,000
17.	นายเกษม วรฤทธิชัย	×	4/4	3/4	110,000	50,000
18.	นายเจริญ เลาทัย	××	-	-	-	-
(เข้ามาเป็นกรรมการ 14 พ.ย.59)						
			รวม		2,230,000	2,300,000

★ = ประธานกรรมการ

● = กรรมการตรวจสอบ

× = กรรมการ

▲ = กรรมการพิจารณาค่าตอบแทน

◆ = ประธานคณะกรรมการตรวจสอบ

/ = กรรมการบริหาร

■ = กรรมการสรรหา

\* = กรรมการอิสระ

ค่าตอบแทนที่เป็นเงินเดือน และโบนัสผู้บริหาร 14 ท่าน

16,905,473 บาท

ค่าตอบแทนอื่นๆ ที่ไม่ใช่ตัวเงิน

ไม่มี

หมายเหตุ 1. นางรัตนา สุทธิพงษ์ชัย

2. นายเจริญ เลาทัย

ลาออกจากตำแหน่งเมื่อ 29 กุมภาพันธ์ 2559

เข้ามาดำรงตำแหน่งเมื่อ 14 พฤศจิกายน 2559



## 8.5 บุคลากร

บุคลากรของบริษัทฯในหน่วยงานหลักมีจำนวนตามรายงานกำลังคนปี 2559 ข้างล่างนี้

รายงานกำลังคนปี 2559

เดือน	ปั่นด้าย	ทอผ้า	GARMENT	รวม
มกราคม	110	869	541	1,520
กุมภาพันธ์	110	869	540	1,519
มีนาคม	110	869	543	1,522
เมษายน	111	877	564	1,552
พฤษภาคม	109	883	608	1,600
มิถุนายน	109	891	628	1,628
กรกฎาคม	109	876	635	1,620
สิงหาคม	109	864	626	1,599
กันยายน	109	865	625	1,599
ตุลาคม	109	864	612	1,585
พฤศจิกายน	109	853	590	1,552
ธันวาคม	109	851	578	1,538

สำหรับผลตอบแทนตลอดปี 2559 เป็นดังนี้

1. พนักงานส่วนปั่นด้ายเป็นเงินค่าจ้าง	27,796,123	บาท	โบนัส	1,982,589	บาท
2. พนักงานส่วนทอผ้าเป็นเงินค่าจ้าง	221,396,459	บาท	โบนัส	18,410,245	บาท
3. พนักงานส่วน GARMENT เป็นเงินค่าจ้าง	92,922,840	บาท	โบนัส	5,659,132	บาท

สำหรับนโยบายในการพัฒนาพนักงาน บริษัทฯได้จัดให้มีการฝึกอบรมความรู้และฝึกทักษะภายในองค์กรเป็นประจำ เช่น โครงการอบรม 5ส, ISO 9000 และ ISO 14000 เป็นต้น นอกจากนี้การฝึกอบรมและสัมมนาเฉพาะด้านก็จะมีการจัดส่งพนักงานไปฝึกอบรมภายนอกองค์กรเป็นประจำทุกปี ดังนี้

ที่	หลักสูตร	จำนวนผู้เข้าอบรม (คน)	ระยะเวลา
1	แนะนำมาตรฐาน ISO 14001:2015และข้อกำหนดเบื้องต้น	67	1 วัน
2	แนะนำมาตรฐาน ISO 9001:2015 และข้อกำหนดเบื้องต้น	67	1 วัน
3	การฝึกอบรมในหน้าที่รับผิดชอบ	166	30 วัน
4	ระบบบริหารคุณภาพและสิ่งแวดล้อม	166	3 ชั่วโมง
5	อบรมดับเพลิงขั้นต้นและอพยพหนีไฟ	1,538	6 ชั่วโมง

## 9. การกำกับดูแลกิจการ

### 9.1 นโยบายเกี่ยวกับการกำกับดูแลกิจการ

บริษัทฯ ตระหนักถึงความสำคัญในหลักการการกำกับดูแลกิจการที่ดี (GOOD CORPORATE GOVERNANCE) จึงได้ยึดแนวทางตามที่ตลาดหลักทรัพย์ฯ และคณะกรรมการกำกับหลักทรัพย์และตลาดหลักทรัพย์ (ก.ล.ต.) กำหนด นอกจากนี้ยังได้ทำคู่มือจริยธรรมและจรรยาบรรณทางธุรกิจ เพื่อให้กรรมการ ผู้บริหาร และพนักงานได้ยึดถือเป็นแนวทางปฏิบัติ

คณะกรรมการบริษัทฯ ได้กำหนดนโยบายการกำกับดูแลกิจการดังต่อไปนี้

1. กำหนดกรอบโครงสร้างของการกำกับดูแลกิจการที่มีประสิทธิภาพ ให้สอดคล้องกับข้อเท็จจริงและข้อกฎหมาย โดยต้องมีความโปร่งใสและตรวจสอบได้
2. คณะกรรมการบริษัทฯ ผู้บริหาร และพนักงานทุกคน จะปฏิบัติหน้าที่อย่างเต็มกำลังความสามารถ ด้วยความซื่อสัตย์สุจริต เพื่อประโยชน์สูงสุดร่วมกันทุกฝ่าย และยึดมั่นในนโยบายการกำกับดูแลกิจการที่ดี รวมถึงนำคู่มือจริยธรรมและจรรยาบรรณทางธุรกิจของบริษัทฯ มาเป็นแนวทางในการปฏิบัติงาน
3. กำหนดขอบเขตอำนาจหน้าที่และความรับผิดชอบของทุกฝ่ายที่เกี่ยวข้อง เพื่อให้สามารถสร้างความมั่นใจได้ว่าสิทธิประโยชน์ของผู้มีส่วนได้เสียจะได้รับการปกป้องคุ้มครองอย่างเต็มที่
4. ไม่กระทำการใดๆ อันเป็นการละเมิดหรือลิดรอนสิทธิของผู้ถือหุ้นบริษัทฯ และอำนวยความสะดวกเพื่อส่งเสริมให้ผู้ถือหุ้นได้ใช้สิทธิขั้นพื้นฐานของตน นอกเหนือไปจากสิทธิในการลงคะแนนเสียงในที่ประชุมผู้ถือหุ้น
5. ปฏิบัติต่อผู้ถือหุ้นทุกรายอย่างเท่าเทียมกัน เช่น ให้สิทธิในการเข้าถึงข้อมูลสารสนเทศ และมีช่องทางการสื่อสารกับบริษัทฯ ที่เหมาะสม
6. คณะกรรมการบริษัทฯ ผู้บริหาร และพนักงานทุกคน จะยึดมั่นในจริยธรรมและคุณธรรมในการปฏิบัติหน้าที่ โดยปฏิบัติต่อผู้มีส่วนได้เสียทุกฝ่ายอย่างเท่าเทียมกัน พร้อมทั้งดูแลสอดส่อง ควบคุม และป้องกันการตัดสินใจหรือการกระทำใดๆ ที่มีความขัดแย้งทางผลประโยชน์
7. เปิดเผยข้อมูลข่าวสารที่มีนัยสำคัญของบริษัทฯ อย่างถูกต้องครบถ้วน และตรงตามกำหนดเวลาที่กฎหมายกำหนดไว้
8. กำหนดกลยุทธ์ นโยบาย และแผนงานที่สำคัญและจำเป็นต่อการดำเนินธุรกิจของบริษัทฯ รวมถึงการวางระบบที่มีประสิทธิภาพในการติดตามและวัดผลการบริหารจัดการของฝ่ายบริหาร
9. พิจารณากำหนดจริยธรรมและจรรยาบรรณทางธุรกิจของบริษัทฯ เพื่อให้คณะกรรมการฯ ผู้บริหาร และพนักงานทุกคนใช้เป็นแนวทางในการประพฤติปฏิบัติ ควบคู่ไปกับระเบียบข้อบังคับของบริษัทฯ
10. จัดให้มีการประเมินตนเองทุกปีเพื่อใช้ตรวจสอบการปฏิบัติหน้าที่ของคณะกรรมการ
11. คณะกรรมการบริษัทฯ กำหนดให้มีช่องทางที่จะสามารถสื่อสารกับผู้ถือหุ้น นักลงทุน หน่วยงานกำกับดูแล รวมถึงการให้ข้อมูลสารสนเทศทั่วไปแก่ผู้ถือหุ้นและผู้มีส่วนได้เสีย

ทั้งนี้คณะกรรมการบริษัทฯ ตระหนักถึงการส่งเสริมการปฏิบัติหน้าที่และความรับผิดชอบของกรรมการ ผู้บริหาร และพนักงานให้เป็นไปตามหลักการกำกับดูแลกิจการที่ดีตามที่คณะกรรมการได้กำหนด คณะกรรมการจึงได้จัดให้มีการสื่อสารนโยบายการกำกับดูแลกิจการที่ดี และคู่มือจริยธรรมและจรรยาบรรณทางธุรกิจ โดยสื่อผ่านในหลายช่องทาง ดังนี้

- คู่มือพนักงาน
- คู่มือ “นโยบายการกำกับดูแลกิจการที่ดี”
- คู่มือ “จริยธรรมและจรรยาบรรณทางธุรกิจ”
- เว็บไซต์ของบริษัทฯ (www.tti.co.th)
- บอร์ดประชาสัมพันธ์ของบริษัท

นอกจากนี้ บริษัทฯ ได้จัดให้มีการอบรมหลักการการกำกับดูแลกิจการที่ดีในหลักสูตรปฐมนิเทศกรรมการและพนักงานใหม่ของบริษัทอย่างต่อเนื่อง

## 9.2 คณะกรรมการชุดย่อย

### 1) โครงสร้างกรรมการบริษัทฯ

ภายในคณะกรรมการของบริษัทฯ ทั้ง 17 คน ได้มีการแบ่งเป็นคณะกรรมการชุดย่อย ดังนี้

#### ก. คณะกรรมการบริหารมี 6 คน ดังนี้

- 1 นายบุญนำ บุญนำทรัพย์
- 2 นายมงคล มังกรกนก
- 3 นายช่วง กุลวรรณวิจิตร
- 4 นายไพบุลย์ จรุงชัยคณาภิจ
- 5 นายธวัชชัย ไชยะภินันท์
- 6 นายกำจร ชื่นชูจิตต์

#### ข. คณะกรรมการตรวจสอบ 4 คน (ดูรายชื่อหน้า 21)

#### ค. คณะกรรมการสรรหา 3 คน (ดูรายชื่อหน้า 21)

#### ง. คณะกรรมการพิจารณาค่าตอบแทนกรรมการและผู้บริหาร 3 คน (ดูรายชื่อหน้า 21)

สำหรับอำนาจหน้าที่ของคณะกรรมการแต่ละชุดนั้น เป็นดังนี้

**คณะกรรมการบริษัทฯ** มีอำนาจหน้าที่ในประการที่สำคัญคือ จัดการให้เป็นไปตามวัตถุประสงค์ ข้อบังคับ และมติของที่ประชุมผู้ถือหุ้น รวมถึงตลอดถึง

- 1 การให้ความเห็นชอบในการดำเนินงานที่สำคัญเช่น วัสดุภัณฑ์ กลยุทธ์ เป้าหมาย และความเสี่ยง เป็นต้น
- 2 การติดตามและดูแลฝ่ายจัดการดำเนินงานตามนโยบาย
- 3 การควบคุมภายในและการบริหารความเสี่ยง
- 4 การกำหนดให้มีนโยบายในการกำกับดูแลกิจการและจรรยาบรรณในการทำธุรกิจเป็นลายลักษณ์อักษร และให้ความเห็นชอบในนโยบายดังกล่าว
- 5 พิจารณาเรื่องที่อาจเกิดความขัดแย้งทางผลประโยชน์อย่างรอบคอบ
- 6 กำหนดนโยบายด้านการบริหารความเสี่ยงให้ครอบคลุมทั้งองค์กร

**คณะกรรมการบริหาร** มีอำนาจหน้าที่ดังนี้

- 1 มีอำนาจสั่งการ วางแผน และดำเนินกิจการของบริษัทฯ ให้เป็นไปตามนโยบายที่คณะกรรมการของบริษัทฯ กำหนด
- 2 กำหนดกลยุทธ์ในการดำเนินธุรกิจของบริษัทฯภายใต้ขอบเขตวัตถุประสงค์ และ/หรือแผนนโยบายของบริษัทฯ
- 3 เสนอแผนการลงทุน และ/หรือการระดมทุนของบริษัทฯ เพื่อให้คณะกรรมการบริษัท และ/หรือที่ประชุมผู้ถือหุ้นพิจารณาอนุมัติ แล้วแต่กรณี
- 4 อนุมัติการแต่งตั้งที่ปรึกษาด้านต่างๆ ที่จำเป็นต่อการดำเนินงานของบริษัทฯ ภายในวงเงินที่คณะกรรมการได้มอบอำนาจไว้
- 5 มีอำนาจพิจารณากำหนดสวัสดิการให้แก่พนักงานตามความเหมาะสมกับสภาพการณ์ประเพณี และกฎหมายที่ใช้บังคับ
- 6 มีอำนาจอนุมัติการซื้อ การจัดจ้าง การเช่า การเข้าซื้อ ทรัพย์สินใดๆ ตลอดจนมีอำนาจลงทุน และดำเนินการชำระค่าใช้จ่ายต่างๆที่จำเป็นต่อการดำเนินงานของบริษัทฯ โดยมีรายละเอียดตามผังอำนาจอนุมัติที่คณะกรรมการกำหนดภายในวงเงินที่คณะกรรมการได้มอบอำนาจไว้
- 7 มีอำนาจอนุมัติการกู้ยืมเงิน เบิกเงินเกินบัญชีจากธนาคาร นิติบุคคลหรือสถาบันการเงินอื่นใด เพื่อประโยชน์ในการดำเนินธุรกิจของบริษัทฯ

- 8 มีอำนาจในการอนุมัติการซื้อทรัพย์สิน หรือการชำระราคาใดๆ อันสืบเนื่องมาจากการดำเนินงานของบริษัทตามสัญญา และ/หรือ ข้อตกลงกับคู่ค้า โดยมีรายละเอียดตามผังอำนาจอนุมัติที่คณะกรรมการบริษัทกำหนด

#### คณะกรรมการตรวจสอบมีอำนาจหน้าที่ดังนี้

- 1 สอบทานให้บริษัทฯ มีการรายงานทางการเงินอย่างถูกต้องและเพียงพอ
- 2 สอบทานให้บริษัทฯ มีระบบการควบคุมภายใน (internal control) และระบบการตรวจสอบภายใน (internal audit) ที่เหมาะสมและมีประสิทธิผล และพิจารณาความเป็นอิสระของหน่วยงานตรวจสอบภายในตลอดจนให้ความเห็นชอบในการพิจารณาแต่งตั้งโยกย้าย เลิกจ้างหัวหน้าหน่วยงานตรวจสอบภายใน หรือหน่วยงานอื่นใดที่รับผิดชอบเกี่ยวกับการตรวจสอบภายใน
- 3 สอบทานให้บริษัทฯ ปฏิบัติตามกฎหมายว่าด้วยหลักทรัพย์และตลาดหลักทรัพย์ข้อกำหนดของตลาดหลักทรัพย์ และกฎหมายที่เกี่ยวข้องกับธุรกิจของบริษัทฯ
- 4 พิจารณา คัดเลือก เสนอแต่งตั้งบุคคลซึ่งมีความเป็นอิสระเพื่อทำหน้าที่เป็นผู้สอบบัญชีของบริษัทและเสนอคำตอบแทนของบุคคลดังกล่าว รวมทั้งเข้าร่วมประชุมกับผู้สอบบัญชีโดยไม่มีฝ่ายจัดการเข้าร่วมประชุมด้วยอย่างน้อยปีละ 1 ครั้ง
- 5 พิจารณารายการที่เกี่ยวข้องกันหรือรายการที่อาจมีความขัดแย้งทางผลประโยชน์ ให้เป็นไปตามกฎหมายและข้อกำหนดของตลาดหลักทรัพย์ ทั้งนี้ เพื่อให้มั่นใจว่ารายการดังกล่าว สมเหตุสมผลและเป็นประโยชน์สูงสุดต่อบริษัทฯ
- 6 จัดทำรายงานของคณะกรรมการตรวจสอบโดยเปิดเผยไว้ในรายงานประจำปีของบริษัทฯ ซึ่งรายงานดังกล่าวต้องลงนามโดยประธานคณะกรรมการตรวจสอบ
- 7 ปฏิบัติการอื่นใดตามที่คณะกรรมการของบริษัทฯ มอบหมายด้วยความเห็นชอบจากคณะกรรมการตรวจสอบ

**คณะกรรมการสรรหา** มีอำนาจหน้าที่กำหนดหลักเกณฑ์และคุณสมบัติของผู้ที่จะดำรงตำแหน่งผู้บริหารระดับสูงและกรรมการของบริษัทฯ กล่าวคือ เสนอชื่อบุคคลที่เหมาะสมแก่การเป็นผู้บริหารระดับสูงให้คณะกรรมการบริษัทฯ พิจารณา และเสนอชื่อบุคคลที่เหมาะสมเป็นกรรมการบริษัทฯ ให้ที่ประชุมผู้ถือหุ้นเป็นผู้พิจารณา

**คณะกรรมการพิจารณาคำตอบแทนกรรมการและผู้บริหารระดับสูง** มีอำนาจหน้าที่พิจารณาหลักเกณฑ์ในการจ่ายและรูปแบบของคำตอบแทนของกรรมการและผู้บริหารเพื่อเสนอต่อคณะกรรมการบริษัทฯ ทั้งนี้คณะกรรมการจะพิจารณาอนุมัติคำตอบแทนของผู้บริหารระดับสูง ส่วนคำตอบแทนของกรรมการนั้นจะได้เสนอให้ที่ประชุมผู้ถือหุ้นพิจารณาต่อไป

- 2) กรรมการตรวจสอบที่มีความรู้ความสามารถในการสอบทานงบการเงิน คือ ผศ.ดร.ขจรวุฒิ นำศิริกุล

#### 9.3 การสรรหาและแต่งตั้งกรรมการและผู้บริหารระดับสูงสุด

ในการสรรหากรรมการนั้น กรรมการทุกคนมีสิทธิที่จะเสนอชื่อบุคคลที่มีคุณสมบัติเหมาะสมเพื่อให้ที่ประชุมผู้ถือหุ้นพิจารณาอนุมัติ เว้นแต่ในกรณีที่คณะกรรมการใช้สิทธิเลือกตั้งกรรมการแทนตำแหน่งกรรมการที่ว่างลงเพราะเหตุอื่นนอกจากถึงคราวออกตามวาระ อย่างไรก็ตามผู้ถือหุ้นทุกคนก็มีสิทธิที่จะเสนอชื่อบุคคลที่ตนเห็นว่ามีความเหมาะสมเพื่อให้ที่ประชุมผู้ถือหุ้นพิจารณาอนุมัติเช่นกัน

##### 1. คณะกรรมการบริษัท

###### 1.1 องค์ประกอบและการเลือกตั้ง

ตามข้อบังคับของบริษัท หมวดที่ 4 คณะกรรมการ ข้อ 16 ให้ที่ประชุมผู้ถือหุ้นเป็นผู้กำหนดจำนวนกรรมการบริษัท แต่ต้องไม่น้อยกว่า 5 คน และไม่เกิน 17 คน และเลือกตั้งบุคคลที่ไม่มีลักษณะต้องห้าม ตามกฎหมายและข้อบังคับของบริษัท รวมทั้งต้องไม่มีลักษณะที่แสดงถึงการขาดความเหมาะสม ที่จะได้รับความไว้วางใจให้บริหารจัดการกิจการที่มีมหาชนเป็นผู้ถือหุ้น ตามที่คณะกรรมการกำกับหลักทรัพย์และตลาดหลักทรัพย์ประกาศกำหนด และกรรมการบริษัทไม่น้อยกว่ากึ่งหนึ่งของจำนวน

กรรมการบริษัทฯ ทั้งหมด ต้องมีถิ่นที่อยู่ในราชอาณาจักร และมีจำนวนกรรมการอิสระและกรรมการตรวจสอบเป็นไปตามกฎหมายว่าด้วยหลักทรัพย์และตลาดหลักทรัพย์

## 1.2 คุณสมบัติกรรมการบริษัทฯ

- 1 ต้องเป็นบุคคลธรรมดาและบรรลุนิติภาวะ
- 2 ไม่เป็นบุคคลล้มละลาย คนไร้ความสามารถ หรือคนเสมือนไร้ความสามารถ
- 3 ไม่เคยรับโทษจำคุกโดยคำพิพากษาถึงที่สุดให้จำคุกในความผิดเกี่ยวกับทรัพย์สินที่ได้กระทำโดยทุจริต
- 4 ไม่เคยถูกลงโทษไล่ออกหรือปลดออกจากราชการ หรือองค์การ หรือหน่วยงานของรัฐฐานทุจริตต่อหน้าที่
- 5 ไม่เป็นบุคคลที่มีลักษณะที่แสดงถึงการขาดความเหมาะสมที่จะได้รับความไว้วางใจให้บริหารจัดการกิจการที่มีมหาชนเป็นผู้ถือหุ้นตามที่คณะกรรมการ ก.ล.ต. ประกาศกำหนด

## 1.3 วิธีการเลือกตั้งกรรมการบริษัทฯ

ตามข้อบังคับของบริษัทฯ หมวดที่ 4 คณะกรรมการ ข้อ 18 ให้ที่ประชุมผู้ถือหุ้นเลือกตั้งกรรมการตามหลักเกณฑ์และวิธีการดังต่อไปนี้

- 1 ผู้ถือหุ้นคนหนึ่งมีคะแนนเสียงเท่ากับ 1 หุ้น ต่อ 1 เสียง
- 2 ผู้ถือหุ้นแต่ละคนจะต้องใช้คะแนนเสียงของตนที่มีอยู่ทั้งหมดตาม (1) เลือกตั้งบุคคลคนเดียวหรือหลายคนเป็นกรรมการก็ได้ แต่จะแบ่งคะแนนเสียงให้แก่ผู้ใดมากน้อยเพียงใดไม่ได้
- 3 บุคคลซึ่งได้รับคะแนนเสียงสูงสุดตามลำดับลงมา เป็นผู้ได้รับการเลือกตั้งเป็นกรรมการ เท่าจำนวนกรรมการที่จะพึงมี หรือจะพึงเลือกตั้งในครั้งนั้น ในกรณีที่บุคคลซึ่งได้รับการเลือกตั้งในลำดับถัดลงมา มีคะแนนเสียงเท่ากันเกินจำนวนกรรมการที่จะพึงมี หรือจะพึงเลือกตั้งในครั้งนั้น ให้ประธานที่ประชุมออกเสียงได้เพิ่มขึ้นอีก 1 เสียง เป็นเสียงชี้ขาด

## 1.4 วาระการดำรงตำแหน่ง

- 1 การออกตามวาระ

ตามข้อบังคับของบริษัทฯ หมวดที่ 4 คณะกรรมการ ข้อ 20 กำหนดให้ในการประชุมผู้ถือหุ้นสามัญประจำปีทุก ครั้ง ให้กรรมการออกจากตำแหน่งจำนวน 1 ใน 3 เป็นอัตรา ถ้าจำนวนกรรมการที่จะแบ่งออกให้ครบเป็นสามส่วนไม่ได้ ก็ให้ออกโดยจำนวนใกล้เคียงที่สุดกับส่วน 1 ใน 3

กรรมการที่จะต้องออกจากตำแหน่งในปีแรก และปีที่สองภายหลังจดทะเบียนบริษัทนั้น ให้ใช้วิธีจับสลากกันว่าผู้ใดจะเป็นผู้ออก ส่วนในปีหลังๆ ต่อไปให้กรรมการคนที่อยู่ในตำแหน่งนานที่สุดนั้นเป็นผู้ออกจากตำแหน่ง

กรรมการซึ่งพ้นจากตำแหน่งไปตามวาระนั้น มีสิทธิได้รับเลือกตั้งเป็นกรรมการใหม่ได้

- 2 การออกที่มิใช่การออกตามวาระ

ตามข้อบังคับของบริษัทฯ หมวดที่ 4 คณะกรรมการ ข้อ 21 กำหนดให้นอกจากการพ้นจากตำแหน่งตามวาระแล้ว กรรมการพ้นจากตำแหน่งเมื่อ

- 1) ตาย
- 2) ลาออก
- 3) ขาดคุณสมบัติหรือมีลักษณะต้องห้ามตามข้อ 17. แห่งข้อบังคับนี้
- 4) ที่ประชุมผู้ถือหุ้นมีมติให้ออกตามข้อ 25. แห่งข้อบังคับนี้
- 5) ศาลมีคำสั่งให้ออก

บริษัทฯ ไม่ได้กำหนดจำนวนวาระสูงสุดที่จะดำรงตำแหน่งติดต่อกันได้ ทั้งนี้ให้เป็นดุลยพินิจของผู้ถือหุ้นในการพิจารณาเลือกตั้งบุคคลหนึ่งบุคคลใดให้ดำรงตำแหน่งเป็นกรรมการ

## 2. คณะกรรมการตรวจสอบ

### 2.1 องค์ประกอบและการเลือกตั้ง

คณะกรรมการตรวจสอบต้องมีจำนวนไม่น้อยกว่า 3 คน ประกอบด้วยประธานกรรมการตรวจสอบและกรรมการตรวจสอบ โดยทั้งหมดต้องเป็นกรรมการบริษัทฯ และมีคุณสมบัติเป็นกรรมการตรวจสอบตามที่สำนักงานคณะกรรมการกำกับหลักทรัพย์และตลาดหลักทรัพย์กำหนด ดังนี้

- 1 ได้รับแต่งตั้งจากคณะกรรมการบริษัทฯ หรือที่ประชุมผู้ถือหุ้นของบริษัทฯ
- 2 เป็นกรรมการอิสระ
- 3 ไม่เป็นกรรมการที่ได้รับมอบหมายจากคณะกรรมการบริษัทฯ ให้ตัดสินใจในการดำเนินกิจการของบริษัท บริษัทใหญ่ บริษัทย่อย บริษัทร่วม บริษัทย่อยลำดับเดียวกัน หรือ นิติบุคคลที่อาจมีความขัดแย้ง
- 4 มีหน้าที่ตามที่ตลาดหลักทรัพย์แห่งประเทศไทยและบริษัทฯ กำหนด
- 5 มีความรู้และประสบการณ์เพียงพอที่จะสามารถทำหน้าที่ในฐานะกรรมการตรวจสอบ ทั้งนี้ต้องมีกรรมการตรวจสอบอย่างน้อยหนึ่งคนที่มีความรู้และประสบการณ์เพียงพอที่จะสามารถทำหน้าที่ในการสอบทานความน่าเชื่อถือของงบการเงินได้

ทั้งนี้หากสำนักงานคณะกรรมการกำกับหลักทรัพย์และตลาดหลักทรัพย์ และ/หรือคณะกรรมการกำกับตลาดทุน ได้มีประกาศเปลี่ยนแปลงคุณสมบัติกรรมการตรวจสอบใหม่ กรรมการตรวจสอบของบริษัทต้องมีคุณสมบัติตามที่ได้มีประกาศเปลี่ยนแปลงไปทุกประการ

### 2.2 วาระการดำรงตำแหน่ง

คณะกรรมการตรวจสอบมีวาระการดำรงตำแหน่งคราวละ 2 ปี นับแต่วันที่คณะกรรมการบริษัทฯ แต่งตั้ง

- 1 การออกจากตำแหน่งตามวาระ

เมื่อคณะกรรมการตรวจสอบดำรงตำแหน่งครบวาระ ให้คณะกรรมการบริษัทฯ หรือที่ประชุมผู้ถือหุ้นแต่งตั้งคณะกรรมการตรวจสอบชุดใหม่ แทนคณะกรรมการตรวจสอบชุดเดิมที่หมดวาระลง ทั้งนี้ในการแต่งตั้งต้องกระทำภายใน 2 เดือน นับแต่วันครบวาระของคณะกรรมการตรวจสอบชุดเดิม โดยกรรมการตรวจสอบซึ่งพ้นจากตำแหน่งตามวาระอาจได้รับการแต่งตั้งใหม่ก็ได้

- 2 การออกที่ไม่ใช่การออกตามวาระ

นอกเหนือจากการพ้นจากตำแหน่งตามวาระแล้ว ให้กรรมการตรวจสอบพ้นจากตำแหน่งเมื่อ

- 1) พ้นจากสภาพการเป็นกรรมการบริษัทฯ
- 2) ลาออก
- 3) ตาย
- 4) คณะกรรมการบริษัทฯ มีมติถอดถอนให้พ้นจากตำแหน่งก่อนครบวาระ
- 5) ขาดคุณสมบัติการเป็นกรรมการตรวจสอบตามที่สำนักงานคณะกรรมการกำกับหลักทรัพย์และตลาดหลักทรัพย์กำหนด

ในกรณีที่ตำแหน่งกรรมการตรวจสอบว่างลงเพราะสาเหตุอื่น นอกจากถึงคราวออกตามวาระและยังคงเหลือวาระไม่น้อยกว่า 2 เดือน ให้คณะกรรมการบริษัทฯ หรือที่ประชุมผู้ถือหุ้นแต่งตั้งบุคคลที่มีคุณสมบัติครบถ้วนเป็นกรรมการตรวจสอบแทนตำแหน่งที่ว่างในการประชุมคราวถัดไป บุคคลซึ่งเข้าเป็นกรรมการตรวจสอบแทนดังกล่าว จะอยู่ในตำแหน่งได้เพียงเท่าวาระที่เหลืออยู่ของกรรมการตรวจสอบที่ตนแทน

กรรมการตรวจสอบสามารถดำรงตำแหน่งติดต่อกันโดยไม่จำกัดวาระ ทั้งนี้ขึ้นอยู่กับดุลยพินิจในการพิจารณาของ คณะกรรมการบริษัทฯ

### 3. คณะกรรมการบริหาร

#### 3.1 องค์ประกอบและการเลือกตั้ง

คณะกรรมการบริษัทฯ เป็นผู้แต่งตั้งกรรมการให้เป็นคณะกรรมการบริหารจำนวน 6 คน ประกอบด้วยกรรมการ ผู้อำนวยการเป็นประธานกรรมการบริหาร และกรรมการอื่นอีก 5 คน ทั้งนี้การแต่งตั้งได้พิจารณาจากความรู้และประสบการณ์ที่เพียงพอแก่การทำหน้าที่บริหารจัดการกิจการของบริษัทฯ ได้เป็นอย่างดี

#### 3.2 วาระการดำรงตำแหน่ง

##### 1 การออกตามวาระ

ให้กรรมการบริหารแต่ละคนมีวาระการดำรงตำแหน่งคราวเท่าที่ตนยังดำรงตำแหน่งกรรมการบริษัทฯ และให้พ้นจากตำแหน่งกรรมการบริหารเมื่อตนพ้นจากตำแหน่งกรรมการตามวาระ

##### 2 การออกที่มีใ้การออกตามวาระ

นอกเหนือจากการพ้นจากตำแหน่งตามวาระแล้ว ให้กรรมการบริหารพ้นจากตำแหน่งเมื่อ

- 1) ลาออก
- 2) ตาย
- 3) คณะกรรมการบริษัทฯ มีมติถอดถอนให้พ้นจากตำแหน่งก่อนครบวาระ
- 4) ขาดคุณสมบัติการเป็นกรรมการตรวจสอบตามที่สำนักงานคณะกรรมการกำกับหลักทรัพย์และตลาดหลักทรัพย์กำหนด

ในกรณีที่ตำแหน่งกรรมการบริหารว่างลงเพราะสาเหตุอื่นนอกจากถึงคราวออกตามวาระ และยังคงเหลือวาระไม่น้อยกว่า 2 เดือน ให้คณะกรรมการบริษัทฯ แต่งตั้งกรรมการบริหารแทนตำแหน่งที่ว่างในการประชุมคณะกรรมการบริษัทคราวถัดไป บุคคลซึ่งเข้าเป็นกรรมการบริหารดังกล่าวจะอยู่ในตำแหน่งได้เพียงเท่าวาระที่เหลืออยู่ของกรรมการบริหารที่ตนแทน

### 4 กรรมการอิสระ

บริษัทฯ มีกรรมการอิสระจำนวน 6 คน (ไม่น้อยกว่า 1 ใน 3 ของจำนวนกรรมการทั้งหมด) มีหลักเกณฑ์ในการกำหนดคุณสมบัติและกระบวนการสรรหาดังนี้

#### คุณสมบัติกรรมการอิสระ

- ก) ถือหุ้นไม่เกินร้อยละหนึ่งของจำนวนหุ้นที่มีสิทธิออกเสียงทั้งหมดของบริษัทฯ บริษัทย่อย ผู้ถือหุ้นรายใหญ่ หรือผู้มีอำนาจควบคุมของบริษัทฯ ทั้งนี้ได้นับรวมการถือหุ้นของผู้ที่เกี่ยวข้องของกรรมการอิสระแต่ละรายแล้ว
- ข) ไม่เป็นหรือเคยเป็นกรรมการที่มีส่วนร่วมบริหารงาน ลูกจ้าง พนักงาน ที่ปรึกษาที่ได้เงินเดือนประจำ หรือผู้มีอำนาจควบคุมของบริษัทฯ บริษัทย่อย ผู้ถือหุ้นใหญ่ หรือของผู้มีอำนาจควบคุมของบริษัทฯ
- ค) ไม่เป็นบุคคลที่มีความสัมพันธ์ทางสายโลหิต หรือโดยการจดทะเบียนตามกฎหมาย ในลักษณะที่เป็น บิดามารดา คู่สมรส พี่น้อง และบุตร รวมทั้งคู่สมรสของบุตรของกรรมการ ผู้ถือหุ้นรายใหญ่ ผู้มีอำนาจควบคุม หรือบุคคลที่จะได้รับการเสนอให้เป็นผู้บริหารหรือผู้มีอำนาจควบคุมของบริษัทฯ หรือบริษัทย่อย
- ง) ไม่มีหรือเคยมีความสัมพันธ์ทางธุรกิจกับบริษัทฯ บริษัทย่อย ผู้ถือหุ้นรายใหญ่ หรือผู้มีอำนาจควบคุมของบริษัทฯ ในลักษณะที่อาจเป็นการขัดขวาง การใช้วิจารณญาณอย่างอิสระของตน รวมทั้งไม่เป็นหรือเคยเป็นผู้ถือหุ้นที่มีนัย หรือผู้มีอำนาจควบคุมของผู้ที่มีความสัมพันธ์ทางธุรกิจกับบริษัทฯ บริษัทย่อย ผู้ถือหุ้นรายใหญ่ หรือผู้มีอำนาจควบคุมของบริษัทฯ ความสัมพันธ์ทางธุรกิจตามวรรคหนึ่งรวมถึงการทำรายการทางการค้าที่กระทำเป็นปกติเพื่อ

ประกอบกิจการการเช่าหรือให้เช่าอสังหาริมทรัพย์ รายการเกี่ยวกับสินทรัพย์หรือบริการ หรือการให้หรือรับความช่วยเหลือทางการเงิน ด้วยการรับหรือให้กู้ยืม ค้ำประกัน การให้สินทรัพย์เป็นหลักประกันนี้ รวมถึงพฤติการณ์อื่นทำนองเดียวกัน ซึ่งเป็นผลให้บริษัทฯ หรือคู่สัญญาที่มีภาระหนี้ที่ต้องชำระต่ออีกฝ่ายหนึ่งตั้งแต่ร้อยละสามของสินทรัพย์ที่มีตัวตนสุทธิของบริษัทฯ หรือตั้งแต่ยี่สิบล้านบาทขึ้นไป แล้ว แต่จำนวนใดจะต่ำกว่า ทั้งนี้การคำนวณภาระหนี้ดังกล่าวให้เป็นไปตามวิธีการคำนวณมูลค่าของรายการที่เกี่ยวข้องกันตามประกาศคณะกรรมการกำกับตลาดทุนว่าด้วยหลักเกณฑ์ ในการทำรายการที่เกี่ยวข้องกัน โดยอนุโลม

- จ) ไม่เป็นหรือเคยเป็นผู้สอบบัญชีของบริษัทฯ บริษัทย่อย ผู้ถือหุ้นรายใหญ่หรือผู้มีอำนาจควบคุมของบริษัทฯ และไม่เป็นผู้ถือหุ้นที่มีนัยผู้มีอำนาจควบคุม หรือหุ้นส่วนของสำนักงานสอบบัญชี ซึ่งมีผู้สอบบัญชีของ บริษัทฯ บริษัทย่อย ผู้ถือหุ้นรายใหญ่ หรือผู้มีอำนาจควบคุมของผู้ขออนุญาตสังกัดอยู่
- ฉ) ไม่เป็นหรือเคยเป็นผู้ให้บริการทางวิชาชีพใด ๆ ซึ่งรวมถึงการให้บริการเป็นที่ปรึกษากฎหมายหรือที่ปรึกษาทางการเงิน ซึ่งได้รับค่าบริการเกินกว่าสองล้านบาทต่อปีจากบริษัทฯ บริษัทย่อย ผู้ถือหุ้นรายใหญ่หรือผู้มีอำนาจควบคุมของบริษัทฯ และไม่เป็นผู้ถือหุ้นที่มีนัย ผู้มีอำนาจควบคุม หรือหุ้นส่วนของผู้ให้บริการทางวิชาชีพนั้นด้วย
- ช) ไม่เป็นกรรมการที่ได้รับการแต่งตั้งขึ้นเพื่อเป็นตัวแทนของกรรมการของบริษัทฯ ผู้ถือหุ้นรายใหญ่หรือผู้ถือหุ้นซึ่งเป็นผู้ที่เกี่ยวข้องกับผู้ถือหุ้นรายใหญ่
- ช) ไม่ประกอบกิจการที่มีสภาพอย่างเดียวกันและเป็นการแข่งขันที่มีนัยกับกิจการของบริษัทฯ หรือบริษัทย่อย หรือไม่เป็นหุ้นส่วนที่มีนัยในห้างหุ้นส่วน หรือเป็นกรรมการที่มีส่วนร่วมบริหารงาน ลูกจ้าง พนักงาน ที่ปรึกษาที่รับเงินเดือนประจำ หรือถือหุ้นเกินร้อยละหนึ่งของจำนวนหุ้น ที่มีสิทธิออกเสียงทั้งหมดของบริษัทอื่น ซึ่งประกอบกิจการที่มีสภาพอย่างเดียวกันและเป็นการแข่งขันที่มีนัยกับกิจการของบริษัทฯ หรือบริษัทย่อย
- ฉ) ไม่มีลักษณะอื่นใดที่ทำให้ไม่สามารถให้ความเห็นอย่างเป็นอิสระเกี่ยวกับการดำเนินงานของบริษัทฯ

ภายหลังได้รับการแต่งตั้งให้เป็นกรรมการอิสระที่มีลักษณะเป็นไปตาม ก ถึง ฉ แล้ว กรรมการอิสระอาจได้รับมอบหมายจากคณะกรรมการบริษัทฯ ให้ตัดสินใจในการดำเนินกิจการของบริษัทฯ บริษัทย่อย โดยมีการตัดสินใจในรูปแบบขององค์คณะ (collective decision) ได้

#### กระบวนการสรรหากรรมการอิสระ

คณะกรรมการสรรหาจะคัดเลือกบุคคลที่มีคุณสมบัติดังกล่าวข้างต้น และมีประสบการณ์เข้าใจธุรกิจที่เกี่ยวข้องกับธุรกิจของบริษัทฯ เป็นผู้มีความซื่อสัตย์และมีเวลาเพียงพอในการปฏิบัติหน้าที่ เสนอให้คณะกรรมการบริษัทฯ ร่วมกันพิจารณาเพื่อเสนอต่อที่ประชุมผู้ถือหุ้นอนุมัติอีกครั้งหนึ่ง

#### 5 การแต่งตั้งกรรมการผู้อำนวยการ

แต่งตั้งโดยที่ประชุมคณะกรรมการบริษัทฯ

#### 6 การแต่งตั้งผู้บริหารรายอื่นๆ

กรรมการสรรหาที่มีอำนาจเสนอชื่อบุคคลอื่นๆ ที่เป็นพนักงานบริษัทฯ ให้ดำรงตำแหน่งเป็นผู้บริหารระดับสูงของบริษัทฯ ได้ ทั้งนี้โดยความเห็นชอบของคณะกรรมการบริหาร



#### 9.4 การกำกับดูแลการดำเนินงานของบริษัทย่อย

บริษัทมีกลไกในการกำกับดูแลที่ทำให้สามารถควบคุมดูแลการจัดการและรับผิดชอบการดำเนินงานของบริษัทย่อย เพื่อดูแลรักษาผลประโยชน์ในเงินลงทุนของบริษัทฯ ดังนี้

- 1) บริษัทฯ มีการส่งบุคคลเพื่อเป็นตัวแทนของบริษัทฯ ไปเป็นกรรมการ ผู้บริหาร หรือผู้มีอำนาจควบคุมในบริษัทดังกล่าวตามสัดส่วนการถือหุ้น โดยบุคคลที่จัดส่งไปนั้นจะต้องได้รับมติเห็นชอบจากที่ประชุมคณะกรรมการบริษัทฯ
- 2) บริษัทฯ มีนโยบายที่จะแต่งตั้งผู้สอบบัญชีรายเดียวกันให้เป็นผู้สอบบัญชีของบริษัทฯ และบริษัทย่อย เพื่อเป็นกลไกในการกำกับดูแลการเปิดเผยข้อมูลฐานะการเงินและผลการดำเนินงาน การทำรายการระหว่างบริษัทย่อยกับบุคคลที่เกี่ยวข้อง การได้มาหรือจำหน่ายไปซึ่งสินทรัพย์ หรือการทำรายการสำคัญอื่นใดของบริษัทย่อยให้ครบถ้วนถูกต้อง และใช้หลักเกณฑ์ที่เกี่ยวข้องกับการเปิดเผยข้อมูลและการทำรายการในลักษณะดังกล่าวข้างต้นในทำนองเดียวกับหลักเกณฑ์ของบริษัทฯ

#### 9.5 การกำกับการดูแลเรื่องการใช้ข้อมูลภายใน

บริษัทฯ กำหนดมาตรการควบคุมดูแลไม่ให้เกิดการรั่วไหลหรือผู้บริหารใช้ประโยชน์จากข้อมูลภายในของบริษัทฯ ไปใช้เพื่อประโยชน์ส่วนตน รวมทั้งเพื่อการซื้อขายหลักทรัพย์ ดังนี้

กรรมการต้องปฏิบัติหน้าที่ให้เป็นไปตามกฎหมาย วัตถุประสงค์ และข้อบังคับของบริษัทฯ ตลอดจนมติของที่ประชุมผู้ถือหุ้น การเปิดเผยข้อมูลต่างๆ ที่เกี่ยวกับกระบวนการผลิตอันมีนัยสำคัญและมีผลกระทบต่อบริษัทฯ จะต้องได้รับความเห็นชอบจากกรรมการผู้อำนวยการเสียก่อน แต่ถ้าข้อมูลใดที่มีผลกระทบต่อผู้ลงทุนต้องผ่านความเห็นชอบจากที่ประชุมคณะกรรมการบริษัทฯ

นโยบายและวิธีการติดตามดูแลในการนำข้อมูลภายในไปใช้เพื่อประโยชน์ส่วนตนนั้น บริษัทฯ มอบหมายให้คณะกรรมการบริษัทฯ เป็นผู้ดูแลและพิจารณาตัดสินความผิด ในกรณีที่มีกรรมการ และ/หรือผู้บริหารมีการใช้ข้อมูลภายในเพื่อประโยชน์ส่วนตัว โดยมอบหมายให้กรรมการผู้อำนวยการเป็นผู้พิจารณาความผิดตามมาตรการการลงโทษที่เป็นไปตามมติที่ประชุมของคณะกรรมการบริษัทฯ หากพนักงานของบริษัทฯ กระทำ ความผิดดังกล่าว

นอกจากนี้ ทางบริษัทฯ ได้จัดทำเป็นข้อปฏิบัติว่าคณะกรรมการบริษัทฯ และผู้บริหารของบริษัทฯ ห้ามทำการซื้อขายหลักทรัพย์ในช่วง 1 เดือนก่อนที่ข้อมูลงบการเงินหรือข้อมูลอื่นที่มีผลกระทบต่อราคาหลักทรัพย์ของบริษัทฯ จะเผยแพร่ต่อสาธารณชน และต้องไม่ซื้อขายหลักทรัพย์ของบริษัทฯ จนกว่าจะพ้นระยะเวลา 24 ชั่วโมง นับแต่การเปิดเผยข้อมูลนั้นสู่สาธารณะทั้งหมดแล้ว

สำหรับนโยบายและวิธีการติดตามดูแลการใช้ข้อมูลภายในไปใช้เพื่อซื้อขายหลักทรัพย์นั้น ได้กำหนดให้เลขานุการบริษัทฯ เป็นผู้ยื่นแบบรายงานการซื้อขายหลักทรัพย์ (แบบ 59-2) ของกรรมการทุกคนในทุกครั้งที่มีการซื้อขายหลักทรัพย์ และรายงานให้ประธานกรรมการทราบทุกครั้ง

#### นโยบายการควบคุมภายใน

คณะกรรมการให้ความสำคัญต่อระบบการควบคุมภายในที่เพียงพอและเหมาะสม ในทุกระดับการปฏิบัติงานมีระบบการควบคุมภายในที่ครอบคลุมทุกด้าน ทั้งการสร้างสภาพแวดล้อมการควบคุม การประเมินความเสี่ยงกิจกรรม การควบคุมข้อมูลและการสื่อสาร และการติดตาม รวมถึงการดำเนินกิจการให้เป็นไปตามกฎหมายข้อบังคับระเบียบที่เกี่ยวข้องและจัดให้มีกลไกการตรวจสอบและถ่วงดุลที่มีประสิทธิภาพเพียงพอในการปกป้องรักษาและดูแลเงินลงทุนของผู้ถือหุ้นและสินทรัพย์ของบริษัทฯ อยู่เสมอ

คณะกรรมการบริษัทฯ มอบหมายให้คณะกรรมการตรวจสอบ มีหน้าที่สอบทานการประเมินระบบการควบคุมภายใน และผู้รับผิดชอบในระบบการควบคุมภายใน และรายงานตรงต่อคณะกรรมการบริษัทฯ

ทั้งนี้คณะกรรมการตรวจสอบได้แต่งตั้งนายณรงค์ พิริยพจน์สกุล ให้ทำหน้าที่เป็นผู้รับผิดชอบทำรายงานในด้านต่างๆ เช่น ด้านการผลิต การใช้ทรัพยากรบุคคล การทำรายการที่เกี่ยวข้องกันระหว่างบริษัทฯ และบริษัทย่อย และนำเสนอให้ที่ประชุมคณะกรรมการตรวจสอบใช้เป็นข้อมูลในการประชุมเป็นประจำทุกไตรมาส

#### 9.6 ค่าตอบแทนของผู้สอบบัญชีต่อปี

ที่ประชุมสามัญผู้ถือหุ้นประจำปี ครั้งที่ 1/2559 เมื่อวันที่ 25 เมษายน 2559 ได้มีมติให้แต่งตั้งนายประดิษฐ์ รอดลอยทุกซ์ ผู้สอบบัญชีรับอนุญาตทะเบียนเลขที่ 218 และนางสาวนงราม เลหาอารีติก ผู้สอบบัญชีรับอนุญาตทะเบียนเลขที่ 4334 แห่งบริษัท เอเอสที มาสเตอร์ จำกัด โดยให้คนใดคนหนึ่งเป็นผู้ทำการตรวจสอบและรับรองงบการเงินของบริษัทฯ บุคคลทั้งสองสามารถปฏิบัติหน้าที่อย่างเป็นอิสระและมีประสิทธิภาพโดยไม่มีส่วนเกี่ยวข้องกับใดๆ กับบริษัทฯ และบริษัทย่อย บุคคลทั้งสองมีประวัติการเป็นผู้สอบบัญชีและค่าตอบแทนดังนี้

##### ประวัติการเป็นผู้สอบบัญชี

นายประดิษฐ์ รอดลอยทุกซ์	เป็นผู้สอบบัญชีตั้งแต่ปี	2549- 2553	และ	2556 - 2559
นางสาวนงราม เลหาอารีติก	"	2554 - 2559		

##### ค่าตอบแทนผู้สอบบัญชี

ประเภทค่าตอบแทน	ปี 2558		ปี 2559	
	บริษัทฯ	บริษัทย่อย	บริษัทฯ	บริษัทย่อย
ค่าสอบบัญชีสำหรับปี	400,000	240,000	430,000	260,000
ค่าสอบทานงบการเงินรายไตรมาส (3 ไตรมาส)	300,000	180,000	70,000	210,000
ค่าสอบทานงบการเงินรวม 3 ไตรมาส	-	-	250,000	-
ค่าตรวจสอบงบการเงินรวม	50,000	-	50,000	-
<b>รวม</b>	<b>750,000</b>	<b>420,000</b>	<b>800,000</b>	<b>470,000</b>

#### 9.7 การปฏิบัติตามหลักการกำกับดูแลกิจการที่ดีในเรื่องอื่นๆ

ไม่เพียงบริษัทฯ จะยึดหลักการตามกฎหมาย และหลักธรรมาภิบาลในการกำกับดูแลกิจการเท่านั้น หากแต่ยังได้ยึดหลักการและหลักปฏิบัติที่ดีตามแนวทางที่แนะนำโดยองค์การเพื่อความร่วมมือทางเศรษฐกิจและการพัฒนา (Organization for Economic Co-operation and Development หรือ OECD)

นอกจากนี้บริษัทฯ ยังได้วางแนวทางในการกำกับดูแลกิจการที่ดีเพื่อให้สอดคล้องกับแนวทางที่ตลาดหลักทรัพย์แห่งประเทศไทย (ตลท.) ได้กำหนดไว้ โดยแบ่งแนวทางการปฏิบัติออกเป็น 5 หมวด ดังนี้

- 1) สิทธิของผู้ถือหุ้น
- 2) การปฏิบัติต่อผู้ถือหุ้นอย่างเท่าเทียมกัน
- 3) บทบาทของผู้มีส่วนได้เสีย
- 4) การเปิดเผยข้อมูลและความโปร่งใส
- 5) ความรับผิดชอบของคณะกรรมการ

## หมวดที่ 1 สิทธิของผู้ถือหุ้น

คณะกรรมการบริษัทฯ ส่งเสริมให้ผู้ถือหุ้นได้ใช้สิทธิของตนตามสิทธิขั้นพื้นฐาน โดยให้ผู้ถือหุ้นได้รับข่าวสารข้อมูลอย่างเพียงพอ และทันเวลาที่ รวมทั้งสนับสนุนให้ได้ใช้สิทธิในการเข้าร่วมและออกเสียงในที่ประชุมผู้ถือหุ้น และไม่กระทำการใดๆ อันเป็นการละเมิดต่อสิทธิของผู้ถือหุ้น

คณะกรรมการจึงได้กำหนดนโยบายในการอำนวยความสะดวกและส่งเสริมให้ผู้ถือหุ้นทุกราย ได้มีส่วนร่วมในการเข้าร่วมประชุมผู้ถือหุ้น ดังนี้

### นโยบายการอำนวยความสะดวกและส่งเสริมให้ผู้ถือหุ้นได้มีส่วนร่วมในการเข้าร่วมประชุมผู้ถือหุ้น

- กำหนดให้มีการประชุมสามัญผู้ถือหุ้นเป็นประจำทุกปี ภายในระยะเวลา 4 เดือน นับแต่วันสิ้นรอบปีบัญชีของบริษัทฯ (ประชุมภายในวันที่ 30 เมษายน ของทุกปี) และหากมีกรณีจำเป็นเร่งด่วนก็จะเรียกประชุมวิสามัญผู้ถือหุ้นเป็นกรณีไป
- จัดทำและจัดส่งหนังสือเชิญประชุมผู้ถือหุ้น พร้อมทั้งรายละเอียดระเบียบวาระการประชุม ข้อมูลสำคัญและจำเป็นที่ผู้ถือหุ้นจำเป็นต้องใช้ประกอบการพิจารณาในแต่ละวาระ พร้อมทั้งความเห็นของคณะกรรมการ รายงานการประชุมครั้งที่ผ่านมารายงานประจำปี หนังสือมอบฉันทะแบบ ก. และแบบ ข. ตามที่กระทรวงพาณิชย์กำหนด และระเบียบวิธีการมอบฉันทะ พร้อมทั้งระบุสถานที่ วัน เวลา และแผนที่แสดงสถานที่ประชุม โดยจัดส่งหนังสือเชิญประชุมให้ผู้ถือหุ้น ทั้งฉบับภาษาไทยและภาษาอังกฤษล่วงหน้าอย่างน้อย 7 วันก่อนวันประชุมผู้ถือหุ้น พร้อมทั้งประกาศลงในหนังสือพิมพ์ฉบับภาษาไทยเป็นเวลา 3 วัน ติดต่อกันก่อนวันประชุมอย่างน้อย 3 วัน นอกจากนี้บริษัทฯ ยังได้เผยแพร่หนังสือเชิญประชุมผู้ถือหุ้น และเอกสารที่เกี่ยวข้องบนเว็บไซต์อีกด้วย
- ได้อำนวยความสะดวกให้ผู้ถือหุ้นในวันประชุมอย่างเท่าเทียมกัน โดยมีเจ้าหน้าที่ต้อนรับ และให้ข้อมูลในการตรวจเอกสารและลงทะเบียนเพื่อเข้าร่วมประชุมอย่างเพียงพอ ทั้งนี้ บริษัทฯ ใช้ระบบบาร์โค้ด (Barcode) ในการลงทะเบียนและนับคะแนนเพื่อเพิ่มประสิทธิภาพและความรวดเร็ว และได้มีการจัดเตรียมอาคารแสดมภ์สำหรับปิดโคมอบฉันทะ นอกจากนี้ สถานที่จัดประชุมมีขนาดที่เพียงพอกับจำนวนผู้ถือหุ้นที่เข้าร่วมประชุม และเป็นสถานที่ภายในโรงแรมในเขตกรุงเทพมหานคร ซึ่งสะดวกแก่การเดินทางของผู้ถือหุ้น
- บริษัทฯ ไม่กระทำการใดๆ ที่มีลักษณะเป็นการจำกัดสิทธิในการเข้าร่วมประชุมของผู้ถือหุ้น ผู้ถือหุ้นทุกคนย่อมมีสิทธิเข้าร่วมประชุมผู้ถือหุ้นได้ตลอดระยะเวลาที่การประชุมยังไม่แล้วเสร็จ
- ก่อนเริ่มการประชุมทุกครั้งประธานกรรมการจะเป็นผู้ชี้แจงหลักเกณฑ์ที่เกี่ยวข้องกับการประชุม อาทิ วิธีการลงคะแนนและวิธีการนับคะแนนเสียงของผู้ถือหุ้นที่จะต้องลงมติตามลำดับในแต่ละวาระ เป็นต้น ในการนับคะแนนเสียง บริษัทฯ จะดำเนินการนับคะแนนเสียงของผู้ถือหุ้นเรียงตามลำดับวาระการประชุม และแสดงผลสรุปของคะแนนเสียงในแต่ละวาระอย่างชัดเจนในห้องประชุม
- การดำเนินการนับคะแนนเสียง บริษัทฯ จัดให้มีบุคคลเป็นผู้ตรวจนับหรือตรวจสอบคะแนนเสียงในการประชุมผู้ถือหุ้น พร้อมทั้งเปิดเผยให้ที่ประชุมทราบและบันทึกไว้ในรายงานการประชุม
- ประธานกรรมการจัดสรรเวลาในการประชุมอย่างเพียงพอ และดำเนินการประชุมอย่างเหมาะสมและโปร่งใส โดยระหว่างการประชุมเปิดโอกาสให้ผู้เข้าร่วมประชุมสามารถใช้สิทธิในการซักถาม แสดงความเห็น และออกเสียงลงคะแนน ใช้สิทธิร่วมตัดสินใจในเรื่องที่สำคัญต่างๆ ที่อาจมีผลกระทบต่อบริษัทฯ อาทิเช่น การแต่งตั้งหรือถอดถอนกรรมการ การเสนอชื่อบุคคลเพื่อเป็นกรรมการอิสระ การอนุมัติผู้สอบบัญชี การจัดสรรเงินปันผล การลดทุนหรือเพิ่มทุน การกำหนดหรือการแก้ไขข้อบังคับบริษัทฯ เป็นต้น
- ประธานกรรมการ กรรมการ และผู้บริหารที่เกี่ยวข้องมีความรับผิดชอบในการเข้าร่วมประชุมผู้ถือหุ้นเพื่อตอบคำถามแก่ผู้ถือหุ้น

9. ไม่ว่าการประชุมผู้ถือหุ้นจะดำเนินไปถึงระเบียบวาระใด แต่หากประธานยังมีได้กล่าวปิดประชุม ก็จะทำให้สิทธิผู้ถือหุ้นสามารถเข้าร่วมประชุมได้ และมีสิทธิออกเสียงหรือลงคะแนนในระเบียบวาระที่ยังอยู่ในระหว่างการพิจารณาและยังไม่ได้มีการลงมติ
10. บริษัทฯ ได้ระบุงการมีส่วนได้เสียของกรรมการไว้ในหนังสือเชิญประชุมผู้ถือหุ้น และหากกรรมการท่านใดมีส่วนได้เสียหรือมีส่วนเกี่ยวข้องในการพิจารณาวาระใด ประธานที่ประชุมจะแจ้งให้ผู้เข้าร่วมประชุมทราบก่อนการพิจารณาในวาระนั้น พร้อมทั้งให้กรรมการท่านที่มีส่วนได้เสียออกจากห้องประชุม จนกว่าการพิจารณาในวาระนั้นจะแล้วเสร็จ
11. บริษัทฯ ทำการเปิดเผยผลการลงคะแนนเสียงในแต่ละวาระของการประชุมผู้ถือหุ้น ในวันทำการถัดไปบนเว็บไซต์ของบริษัทฯ
12. บริษัทฯ ได้จัดทำรายงานการประชุมผู้ถือหุ้นแจ้งต่อตลาดหลักทรัพย์แห่งประเทศไทยภายใน 14 วัน และแจ้งต่อนายทะเบียนบริษัทมหาชนจำกัดภายในเวลาที่กฎหมายกำหนด (1 เดือนนับแต่วันประชุม) พร้อมทั้งเผยแพร่ในเว็บไซต์ของบริษัทฯ

## หมวดที่ 2 การปฏิบัติต่อผู้ถือหุ้นอย่างเท่าเทียมกัน

1. บริษัทฯ ให้ความสำคัญต่อผู้ถือหุ้นทุกราย โดยเปิดโอกาสให้ผู้ถือหุ้นใช้สิทธิเสนอเพิ่มระเบียบวาระการประชุมสามัญผู้ถือหุ้นประจำปี และเสนอชื่อบุคคลเพื่อเข้ารับการเลือกตั้งเป็นกรรมการบริษัทฯ อย่างน้อย 3 เดือน ก่อนวันประชุมผู้ถือหุ้นฯ และเผยแพร่หลักเกณฑ์การใช้สิทธิดังกล่าวผ่านช่องทางของตลาดหลักทรัพย์แห่งประเทศไทย และเผยแพร่บนเว็บไซต์ของบริษัทฯ ด้วย
2. ผู้ถือหุ้นมีสิทธิมอบฉันทะให้ผู้อื่นมาประชุมและลงมติแทน และเมื่อได้ยื่นหนังสือมอบฉันทะให้กรรมการในที่ประชุมแล้ว ย่อมมีสิทธิเข้าร่วมประชุมและลงมติเช่นเดียวกับผู้ถือหุ้นทุกประการ
3. บริษัทฯ ได้เสนอรายชื่อของกรรมการอิสระไว้ในหนังสือมอบฉันทะ เพื่อให้ผู้ถือหุ้นที่ไม่สามารถมอบฉันทะให้บุคคลใดได้ จะได้ยังสามารถรักษาสีของตนโดยมอบฉันทะให้แก่กรรมการอิสระเป็นผู้ใช้สิทธิในการออกเสียงและลงคะแนนแทนตนได้
4. ดำเนินการประชุมผู้ถือหุ้นตามลำดับระเบียบวาระที่ได้แจ้งไว้ในหนังสือเชิญประชุมและมีนโยบายที่จะไม่เพิ่มระเบียบวาระในที่ประชุมโดยไม่ได้แจ้งให้ผู้ถือหุ้นทราบล่วงหน้า เพื่อให้ผู้ถือหุ้นมีโอกาสศึกษาข้อมูลประกอบระเบียบวาระก่อนตัดสินใจ
5. ประธานกรรมการ กรรมการ และผู้บริหารที่เกี่ยวข้องมีความรับผิดชอบในการเข้าร่วมประชุมผู้ถือหุ้นเพื่อตอบข้อซักถามของผู้ถือหุ้น รวมทั้งได้บันทึกประเด็นซักถามและข้อคิดเห็นที่สำคัญไว้ในรายงานการประชุม เพื่อให้ผู้ถือหุ้นสามารถตรวจสอบได้
6. จัดทำบัตรลงคะแนนระบบบาร์โค้ดโดยแยกตามวาระๆ ละ 1 แผ่น เพื่อให้ผู้ถือหุ้นสามารถลงคะแนนได้โดยสะดวกไม่เกิดความสับสนและสามารถตรวจสอบผลคะแนนได้อย่างรวดเร็วถูกต้อง และบริษัทฯ จะจัดเก็บบัตรลงคะแนนไว้เป็นระยะเวลา 2 ปี นับแต่วันลงคะแนน เพื่อให้สามารถตรวจสอบได้
7. เปิดเผยข้อมูลที่เป็นปัจจุบันผ่านเว็บไซต์ของบริษัทฯ เพื่อให้ผู้ถือหุ้นได้รับทราบข้อมูลข่าวสารสำคัญของบริษัทฯ ที่มีการเปลี่ยนแปลงรวมถึงสารสนเทศที่บริษัทฯ เปิดเผยตามข้อกำหนดต่างๆ โดยภายหลังจากการเปิดเผยต่อตลาดหลักทรัพย์ฯ แล้ว จะนำข้อมูลเผยแพร่ในเว็บไซต์ของบริษัทฯ ทั้งภาษาไทยและภาษาอังกฤษ รวมถึงจัดให้มีช่องทางการสื่อสารระหว่างบริษัทฯ กับผู้ถือหุ้นในเว็บไซต์บริษัทฯ เพื่อให้ผู้ถือหุ้นสามารถซักถามและได้รับข้อมูลอย่างเท่าเทียม
8. กำหนดให้กรรมการหรือผู้บริหารระดับสูงจะต้องรายงานการมีส่วนได้เสียให้ที่ประชุมคณะกรรมการบริษัทฯ รับทราบทุกครั้ง

### ความขัดแย้งทางผลประโยชน์

บริษัทฯ ถือเป็นนโยบายสำคัญที่จะไม่ให้เกิดกรรมการ ผู้บริหาร และพนักงานอาศัยตำแหน่งหน้าที่ของตนแสวงหาผลประโยชน์โดยมิชอบ คณะกรรมการบริษัทฯ จึงกำหนดข้อปฏิบัติให้บุคคลดังกล่าวหลีกเลี่ยงการทำรายการที่เกี่ยวข้องกับตนเองที่อาจก่อให้เกิดความขัดแย้งทางผลประโยชน์กับบริษัทฯ และในกรณีที่เป็นจำเป็นต้องทำรายการดังกล่าว ต้องกระทำโดยมีราคาและเงื่อนไขเสมือนการทำรายการกับบุคคลภายนอก และกรรมการหรือพนักงานที่มีส่วนได้เสียในรายการนั้นจะต้องไม่มีส่วนในการพิจารณาอนุมัติ หากรายการใดเข้าข่ายเป็นรายการที่เกี่ยวข้องกันภายใต้ประกาศของตลาดหลักทรัพย์แห่งประเทศไทย จะต้องปฏิบัติตามหลักเกณฑ์ วิธีการ และการเปิดเผยข้อมูลรายการที่เกี่ยวข้องกันของบริษัทฯ จดทะเบียนอย่างเคร่งครัด

### หมวดที่ 3 บทบาทของผู้มีส่วนได้เสีย

คณะกรรมการบริษัทฯ ได้ให้ความสำคัญต่อสิทธิของผู้มีส่วนได้เสียทุกกลุ่ม ไม่ว่าจะเป็นผู้มีส่วนได้เสียภายใน ได้แก่ ผู้ถือหุ้น พนักงานและผู้บริหารของบริษัทฯ หรือผู้มีส่วนได้เสียภายนอก ได้แก่ ลูกค้า คู่ค้า เจ้าหนี้ คู่แข่ง เจ้าหน้าที่ภาครัฐ และหน่วยงานอื่นๆ ที่เกี่ยวข้อง รวมถึงชุมชนที่บริษัทฯ ตั้งอยู่ สิ่งแวดล้อมและสังคม โดยมีรายละเอียด ดังนี้

**ผู้ถือหุ้น :** บริษัทฯ ยึดถือผู้ถือหุ้นเป็นผู้มีส่วนได้เสียและเป็นองค์ประกอบที่สำคัญในการเป็นบริษัทมหาชนจำกัด ดังนั้นจึงได้มีการวางเป็นข้อสำคัญในการกำกับดูแลกิจการที่ดี กล่าวคือ ได้มีการกำหนดเป็นหลักการกำกับดูแลกิจการที่ดี โดยได้แยกเป็นหมวดเฉพาะถึง 2 หมวด คือ หมวดที่ 1 สิทธิของผู้ถือหุ้น และหมวดที่ 2 การปฏิบัติต่อผู้ถือหุ้นอย่างเท่าเทียมกัน ดังที่ได้กล่าวไว้ข้างต้น

**พนักงาน :** บริษัทฯ ให้ความสำคัญกับพนักงานทุกคน ซึ่งถือว่าเป็นส่วนหนึ่งของบริษัทฯ จึงได้กำหนดเป็นนโยบายว่า ไม่เพียงแต่จะปฏิบัติตามที่กฎหมายแรงงานทุกฉบับกำหนดเท่านั้น หากแต่ยังจะต้องคำนึงถึงสวัสดิการด้านต่างๆ การละเมิดสิทธิมนุษยชน และความปลอดภัย อาชีวอนามัยและสิ่งแวดล้อมในการทำงานอีกด้วย ดังนี้

#### (1) นโยบายความปลอดภัย อาชีวอนามัย และสภาพแวดล้อมในการทำงาน

บริษัทฯ ถือว่าพนักงานทุกคนเป็นทรัพยากรบุคคลอันมีค่ายิ่ง บริษัทฯ จะดำเนินการด้านความปลอดภัย อาชีวอนามัย และสภาพแวดล้อมในการทำงาน ควบคู่ไปกับหน้าที่ประจำของพนักงานจึงได้กำหนดนโยบายดังนี้

1. ความปลอดภัยในการทำงานเป็นหน้าที่ของพนักงานทุกคนที่ต้องร่วมมือกันปฏิบัติเพื่อให้เกิดความปลอดภัยต่อตนเองและผู้อื่น
2. ความปลอดภัยในการทำงานเป็นความรับผิดชอบของผู้บังคับบัญชาทุกระดับชั้น
3. บริษัทฯ จะส่งเสริมให้มีการปรับปรุงสภาพแวดล้อม และวิธีปฏิบัติงานที่ปลอดภัยตลอดจนการใช้อุปกรณ์ป้องกันอันตรายที่เหมาะสม
4. บริษัทฯ จะปฏิบัติตามระเบียบ ข้อบังคับ ประกาศ และ/หรือมาตรฐานความปลอดภัยในการทำงานที่ราชการกำหนด
5. บริษัทฯ กำหนดให้คณะกรรมการความปลอดภัย อาชีวอนามัย และสภาพแวดล้อมในการทำงานเป็นผู้กำหนดแผนงานโครงการด้านความปลอดภัย
6. บริษัทฯ จะจัดให้มีการติดตามผล และการประเมินผลการดำเนินงานด้านความปลอดภัยตามนโยบาย เพื่อควบคุมดูแลให้มีการปฏิบัติอย่างจริงจังและเกิดประโยชน์สูงสุด

ในรอบปี 2559 มีพนักงานประสบอุบัติเหตุจนต้องหยุดงานเกินกว่า 3 วันจำนวนเพียง 8 คน จากจำนวนพนักงานทั้งสิ้นประมาณ 1,538 คน

#### (2) นโยบายค่าตอบแทนและสวัสดิการของพนักงาน

1. บริษัทฯ จัดให้มีการจ้างงานที่ยุติธรรม และให้พนักงานมีโอกาสก้าวหน้าในบริษัทฯ อย่างเป็นธรรม

2. บริษัทฯ เปิดโอกาสให้พนักงานทุกคนแสดงความสามารถอย่างเต็มที่ โดยจัดผลตอบแทนที่เหมาะสม และสร้างแรงกระตุ้นในการทำงาน ทั้งในรูปแบบของค่าจ้างรายวันและรายเดือน ค่าจ้างเหมา เงินรางวัลประจำเดือนและประจำปี เงินโบนัส และค่าล่วงเวลา
3. บริษัทฯ พิจารณาผลประโยชน์ตอบแทนการทำงานของพนักงานอย่างทัดเทียมกลุ่มธุรกิจที่มีขนาดใกล้เคียงกัน ตามความเหมาะสมกับตำแหน่งงาน ประสบการณ์ คุณวุฒิ และคุณสมบัติของพนักงาน ทั้งนี้การกำหนดค่าตอบแทนของพนักงานนอกจากจะขึ้นอยู่กับตัวพนักงานแล้วยังต้องพิจารณาผลประโยชน์ของบริษัทในแต่ละปีเป็นองค์ประกอบสำคัญด้วย
4. บริษัทฯ จัดให้มีสวัสดิการที่ตอบสนองความต้องการของพนักงาน อาทิเช่น ที่พัก รถรับ-ส่ง การตรวจสุขภาพประจำปี ชุดฟอร์มพนักงาน เงินช่วยเหลือพนักงานด้านต่างๆ เป็นต้น

**(3) กองทุนสำรองเลี้ยงชีพ**

บริษัทฯ ได้มีการจัดตั้งกองทุนสำรองเลี้ยงชีพให้แก่พนักงานมาตั้งแต่ปี 2554

**(4) นโยบายในการพัฒนาบุคลากร**

บริษัทฯ ยึดถือเป็นนโยบายว่า การพัฒนาในทุกๆด้านโดยเฉพาะในด้านบุคลากรจะทำให้บริษัทฯ สามารถแข่งขันและอยู่รอดได้ ดังนั้นจึงมีการพัฒนาบุคลากรในทุกระดับชั้น ตามที่พระราชบัญญัติส่งเสริมการพัฒนาฝีมือแรงงาน พ.ศ. 2545 กำหนด ในรอบปี 2559 มีการจัดอบรมหลักสูตรพื้นฐาน

**(5) ช่องทางการร้องเรียนของพนักงาน**

บริษัทฯ กำหนดช่องทางให้พนักงานสามารถร้องทุกข์กล่าวโทษผู้กระทำความผิดผ่านทางผู้จัดการฝ่ายบุคคล และกฎหมาย นอกจากนี้หากมีความประสงค์ที่จะร้องทุกข์กล่าวโทษโดยตรงต่อกรรมการบริษัทฯ โดยไม่ประสงค์จะออกนาม ก็สามารถกระทำได้โดยผ่านกล่องรับความคิดเห็นและเรื่องร้องเรียนภายในบริษัทฯ และกรรมการผู้อำนวยการท่านนั้นมีกุญแจสามารถเปิดกล่องร้องเรียนได้

**(6) การเคารพสิทธิมนุษยชนสากล**

คณะกรรมการตระหนักถึงหลักสิทธิมนุษยชนสากล โดยประการแรกจะกำหนดให้แรงงาน 3 สัญชาติ (พม่า ลาว และกัมพูชา) มีศักดิ์และสิทธิเท่าเทียมกับแรงงานสัญชาติไทยทุกประการ ทั้งค่าตอบแทนในการทำงานอันได้แก่ ค่าจ้าง ค่าล่วงเวลา ค่าทำงานในวันหยุด ค่าล่วงเวลาในวันหยุด เงินรางวัลประจำเดือนและประจำปี เงินโบนัส เป็นต้น นอกจากนี้ยังกำหนดให้สิทธิของแรงงานชายและแรงงานหญิงเท่าเทียมกันทุกประการในส่วนที่เกี่ยวกับค่าตอบแทนและสวัสดิการ และไม่มีการใช้แรงงานหญิงทำงานที่มีลักษณะต้องห้าม และงดการใช้แรงงานเด็กโดยเด็ดขาด

**ลูกค้า :** บริษัทฯ มุ่งมั่นที่จะผลิต และจำหน่ายสินค้าแก่ลูกค้าตามมาตรฐาน ISO 9001 : 2008 และ ISO 14001: 2004 มีการตรวจสอบคุณภาพสินค้า การจัดส่งที่ถูกต้องและทันเวลา ปฏิบัติตามสัญญา ข้อตกลงที่มีต่อลูกค้าอย่างโปร่งใส และเท่าเทียมกัน พร้อมกับการเอาใจใส่กับความต้องการในรูปแบบต่างๆ ของลูกค้า โดยมีหน่วยงานที่ติดต่อกับลูกค้าพร้อมให้คำแนะนำ และรับฟังข้อเสนอแนะหรือข้อคิดเห็นของลูกค้า รวมถึงในเรื่องการรักษาความลับของลูกค้า โดยมีระเบียบและแนวปฏิบัติดังนี้

- จัดให้มีระบบการดูแลรักษาปกป้องและคุ้มครองทรัพย์สินที่ลูกค้ามอบหมายให้อยู่ในความดูแลของบริษัทฯ อย่างรัดกุมและเหมาะสม
- ดำรงไว้ซึ่งสินทรัพย์ประเภทต่างๆ ให้เพียงพอตามกฎหมายและหลักเกณฑ์ที่ทางการกำหนด เพื่อสร้างความเชื่อมั่นของลูกค้า
- ไม่เรียกรับเงิน หรือรับเงิน ของขวัญ หรือรางวัล หรือสิ่งตอบแทนอื่นใดจากลูกค้าหรือบุคคลอื่น เว้นแต่เป็นการรับอันเนื่องจากการให้ตามประเพณีนิยม
- ยึดถือและดำรงความซื่อสัตย์สุจริตเป็นหลักในการดำเนินธุรกิจ
- ปฏิบัติตามมาตรฐานต่างๆ ที่เกี่ยวข้องกับการดำเนินธุรกิจของบริษัทฯ อันเป็นที่ยอมรับโดยทั่วไป

- ดำเนินธุรกิจโดยถูกต้องตามกฎหมายและข้อกำหนดของทางการ และจะไม่ให้ความช่วยเหลือ ส่งเสริม หรือสนับสนุน กิจกรรมและธุรกรรมใดๆ ที่มีขอบด้วยกฎหมาย
- จัดเก็บรักษา และดูแลข้อมูลเกี่ยวกับสินค้าของลูกค้าซึ่งเป็นความลับของลูกค้าอย่างรัดกุมเหมาะสม

**คู่แข่ง :** การแข่งขันทางการค้าถือเป็นกรณีปกติ แต่บริษัทฯ จะปฏิบัติต่อคู่แข่งภายในกรอบกติกาของการแข่งขันที่เป็นธรรมและตั้งอยู่บนพื้นฐานของการได้รับผลตอบแทนที่เป็นธรรมต่อทั้งสองฝ่าย หลีกเลี่ยงวิธีการที่ฉ้อฉลและไม่สุจริตเพื่อทำลายคู่แข่งทางการค้า และไม่แสวงหาข้อมูลที่เป็นความลับของคู่แข่งทางการค้าด้วยวิธีการที่ไม่สุจริตหรือไม่เหมาะสม และไม่ทำลายชื่อเสียงของคู่แข่งทางการค้า ด้วยการกล่าวหาในทางเสื่อมเสียโดยปราศจากข้อมูลความจริง

**ลูกค้า :** บริษัทฯ คำนึงถึงความสำคัญกับลูกค้า ในการสั่งซื้อสินค้าและบริการจากลูกค้าต้องเป็นไปตามเงื่อนไขทางการค้า รวมตลอดถึงต้องปฏิบัติตามกฎหมาย และให้ความสำคัญในเรื่องของการชำระค่าสินค้าตามกำหนดเวลา ทั้งนี้บริษัทฯ มีระบบการคัดเลือกลูกค้าที่มีความน่าเชื่อถือ มีความรับผิดชอบต่อสังคมและสิ่งแวดล้อม ทั้งนี้เพื่อให้มั่นใจได้ว่าลูกค้าจะได้รับสินค้าและบริการที่มีคุณภาพมาตรฐานตามที่กำหนด โดยมีแนวทางปฏิบัติดังนี้

- ต้องปฏิบัติตามข้อตกลงที่มีต่อลูกค้าอย่างเคร่งครัด ในกรณีที่เกิดเหตุสุดวิสัยและ/หรือเกิดปัญหาในกระบวนการผลิตจนเป็นเหตุให้ฝ่ายหนึ่งฝ่ายใดไม่สามารถปฏิบัติตามเงื่อนไขในข้อตกลงได้ จะต้องรีบแจ้งให้ลูกค้าอีกฝ่ายหนึ่งทราบโดยทันทีเพื่อร่วมกันพิจารณาหาแนวทางแก้ไขปัญหาด้วยหลักแห่งความสมเหตุสมผล
- ควบคุมดูแลหรือป้องกันในกรณีที่เกิดหรืออาจเกิดความขัดแย้งทางผลประโยชน์ที่เกี่ยวข้องกับการดำเนินธุรกิจของบริษัทฯ อย่างเหมาะสม และจะไม่แสวงหาประโยชน์ใดๆ ที่มีขอบด้วยกฎหมาย หรือขัดต่อข้อกำหนดของทางราชการ
- ไม่ดำเนินการใดๆ ที่เกี่ยวข้องกับการละเมิดทรัพย์สินทางปัญญา รวมทั้งส่งเสริมให้ผู้บริหาร พนักงานใช้ทรัพยากรและทรัพย์สินของบริษัทอย่างมีประสิทธิภาพ ใช้สินค้าและบริการที่มีลิขสิทธิ์ถูกต้อง และไม่สนับสนุนการใช้สินค้าหรือบริการที่เป็นการละเมิดทรัพย์สินทางปัญญา

**เจ้าหนี้ :** ในการดำเนินโครงการต่างๆ คณะกรรมการจะวางแผนด้านการเงินและความเสี่ยงจากอัตราแลกเปลี่ยนอย่างรัดกุม โดยจะวางแผนการบริหารเงินทุนโดยกู้ยืมเงินจากสถาบันการเงินเป็นหลัก และมีเงินกู้ยืมจากบริษัทที่เกี่ยวข้องกันเป็นบางส่วน ในการกู้ยืมเงินจากสถาบันการเงินจะมีการค้ำประกันเงินกู้โดยการจดทะเบียนจำนองเครื่องจักร ในช่วงหลายปีที่ผ่านมาบริษัทฯ ไม่เคยผิดนัดชำระหนี้ แต่อย่างไรก็ตามหากเกิดเหตุสุดวิสัยจนเป็นเหตุให้ไม่สามารถชำระหนี้ได้ทันตามกำหนด บริษัทฯ เชื่อมั่นว่าจากประวัติการชำระหนี้จะทำให้สามารถเจรจากับเจ้าหนี้สถาบันการเงินได้ อีกทั้งที่ดินที่เป็นกรรมสิทธิ์ของบริษัทฯทุกแปลงปราศจากภาระติดพันใดๆ จึงน่าที่จะได้รับความเชื่อถือจากสถาบันการเงินในอันที่จะผ่อนระยะเวลาการชำระหนี้ให้แก่ บริษัทฯ ในกรณีเกิดเหตุสุดวิสัยดังกล่าวได้

**ทรัพย์สินทางปัญญาหรือลิขสิทธิ์ :** คณะกรรมการมีนโยบายที่จะปฏิบัติตามกฎหมายที่เกี่ยวข้องกับทรัพย์สินทางปัญญาหรือลิขสิทธิ์ โดยการนำผลงานหรือข้อมูลอันเป็นสิทธิของบุคคลภายนอกที่ได้รับมาหรือที่จะนำมาใช้ภายในบริษัทฯ นั้นจะต้องตรวจสอบเพื่อให้มั่นใจว่าจะไม่ละเมิดทรัพย์สินทางปัญญาหรือลิขสิทธิ์ของผู้อื่น

**การต่อต้านทุจริต คอร์รัปชันและห้ามจ่ายสินบน :** คณะกรรมการบริษัทฯ กำหนดเป็นนโยบายให้กรรมการ ผู้บริหาร และพนักงานทุกระดับดำเนินกิจการโดยยึดหลักธรรมาภิบาล ต่อต้านการทุจริตคอร์รัปชัน และห้ามจ่ายสินบน โดยห้ามมิให้พนักงานเรียก หรือรับประโยชน์หรือทรัพย์สินใดๆ เพื่อเป็นการจูงใจให้ปฏิบัติ หรือละเว้นการปฏิบัติหน้าที่โดยมิชอบ หรืออาจทำให้บริษัทเสียหายประโยชน์อันชอบธรรม รวมทั้งให้พนักงานละเว้นการเสนอ หรือให้ประโยชน์ หรือทรัพย์สินใดแก่บุคคลภายนอกเพื่อจูงใจให้ผู้นั้นกระทำการใดๆ ที่ผิดกฎหมายหรือโดยมิชอบ

**ชุมชนและสังคม :** บริษัทฯ ให้ความสำคัญต่อชุมชนและสังคมโดยรอบบริเวณที่ตั้งบริษัทฯ จะมีหน่วยงานมวลชนสัมพันธ์ด้านสิ่งแวดล้อมและสังคมเพื่อทำหน้าที่ต่างๆ ที่เกี่ยวข้องกับการอนุรักษ์ป้องกันและแก้ไขปัญหาสภาพสิ่งแวดล้อมที่อาจเกิดขึ้นกับชุมชนที่อาศัยอยู่โดยรอบ และใกล้เคียงบริษัทฯ และรับข้อร้องทุกข์ของชาวบ้านที่อยู่โดยรอบ นอกจากนี้บริษัทฯ ยังได้ให้การสนับสนุนแก่ชุมชนในการบริจาคเงินและสิ่งของสนับสนุนกิจกรรมด้านศาสนา สนับสนุนกิจกรรมเด็กนักเรียนและผู้สูงอายุ โดยเฉพาะอย่างยิ่งการให้สถานที่แก่คนพิการในการจำหน่ายสินค้าในบริเวณบริษัทฯ

**การร่วมพัฒนาชุมชนและสังคม :** จากที่บริษัทฯ ให้ความสำคัญต่อชุมชนและสังคมว่าจะเป็นรากฐานสำคัญอย่างหนึ่งในการพัฒนาอย่างยั่งยืนของกิจการบริษัทฯ ดังนั้นบริษัทฯ จึงกำหนดมาตรการในการป้องกันผลกระทบที่มีต่อชุมชน รวมถึงการเข้าไปมีส่วนร่วมและสนับสนุนกิจกรรมในทุกภาคส่วน โดยเฉพาะอย่างยิ่งบริษัทฯ ได้ยึดแนวทางและการดำเนินการพัฒนาชุมชนและสังคมตามหลักของ CSR-DIW ของกรมโรงงานอุตสาหกรรม ซึ่งเป็นโครงการที่ส่งเสริมให้สถานประกอบการรวมพลังสร้างความรับผิดชอบต่อสังคมเป็นสุขอย่างยั่งยืน (Corporate Social Responsibility, Department of Industrial Works: CSR-DIW) โดยโครงการนี้กรมโรงงานอุตสาหกรรมได้ร่วมกับสถาบันรับรองมาตรฐานไอเอสโอจัดขึ้น โดยมีวัตถุประสงค์เพื่อส่งเสริมการดำเนินงานด้านความรับผิดชอบต่อสังคมแก่ผู้ประกอบการอุตสาหกรรม และการพัฒนาอย่างยั่งยืน (Sustainable Development) รวมทั้งเพื่อสนับสนุนให้ผู้ประกอบการอุตสาหกรรมสามารถดำเนินกิจการร่วมกับชุมชนและได้รับการยอมรับจากชุมชนรอบข้าง อันจะเป็นการเพิ่มพูนขีดความสามารถในการแข่งขัน และสร้างการเติบโตอย่างยั่งยืนให้เกิดขึ้นกับภาคธุรกิจ ทั้งภายในประเทศและระดับสากล

ทั้งนี้บริษัทฯ จัดให้มีกิจกรรมและส่วนร่วมสนับสนุนกิจกรรมในการพัฒนาชุมชนและสังคม โดยมุ่งเน้นกิจกรรมด้านต่างๆ ดังนี้

- 1) กิจกรรมสนับสนุนด้านการศึกษา
- 2) กิจกรรมส่งเสริมศิลปวัฒนธรรมขนบธรรมเนียมประเพณีอันดีงามของไทย
- 3) กิจกรรมเพื่อส่งเสริมการประกอบอาชีพ โดยเฉพาะการส่งเสริมอาชีพคนพิการ
- 4) กิจกรรมส่งเสริมการบำเพ็ญสาธารณประโยชน์
- 5) กิจกรรมส่งเสริมพระพุทธศาสนา

**สิ่งแวดล้อม :** บริษัทฯ ประกอบกิจการปั่นด้าย ย้อมสีเส้นด้าย ลงแปรงเส้นด้าย และทอผ้า ทำให้ในขั้นตอนการผลิตไอน้ำจำเป็นต้องใช้หม้อไอน้ำพลังงานถ่านหิน อันอาจก่อให้เกิดมลภาวะทางอากาศได้ สำหรับในขั้นตอนการย้อมสีเส้นด้ายและลงแปรงเส้นด้ายก็อาจก่อให้เกิดมลภาวะทางน้ำอีกทางหนึ่ง อย่างไรก็ตามบริษัทฯ ได้กำหนดมาตรการในการป้องกันมลพิษทางอากาศ และมลพิษน้ำ พร้อมทั้งการกำจัดกากของเสียที่เกิดขึ้นจากระบบบำบัดดังกล่าวอีกด้วย โดยมีรายละเอียดดังนี้

ระบบป้องกันมลพิษจากหม้อไอน้ำพลังงานถ่านหิน ในระหว่างการผลิตจากผู้ผลิตมายังโรงงานจะขนส่งโดยรถบรรทุกที่ปิดมิดชิดป้องกันการฟุ้งกระจาย และเมื่อมาถึงบริษัทฯ จะถูกเก็บในโรงเก็บถ่านหินที่มีลักษณะปิดมิดชิดไม่สามารถฟุ้งกระจายออกสู่ภายนอกได้ สำหรับมลพิษที่อาจเกิดในระหว่างเผาไหม้ถ่านหินเพื่อให้เกิดพลังงานความร้อนนั้น จะใช้ระบบบำบัดมลพิษอากาศ (CYCLONE & VENTURY SCRUBBER) โดยมีพนักงานควบคุมตลอด 24 ชั่วโมง และจากผลการตรวจวัดอากาศที่ระบายออกจากปล่องหม้อไอน้ำพบค่ามลพิษเป็นปกติไม่ก่อให้เกิดอันตรายแก่สิ่งแวดล้อมแต่อย่างใด

ระบบป้องกันมลพิษน้ำจากกระบวนการย้อมสีเส้นด้ายและลงแปรงเส้นด้าย น้ำเสียจากกระบวนการผลิตดังกล่าวจะมีประมาณ 900 ลูกบาศก์เมตร/วัน แต่ขนาดของบ่อบำบัดน้ำเสียของบริษัทฯ สามารถรองรับน้ำเสียได้ถึง 1,500 ลูกบาศก์เมตร/วัน จึงไม่มีข้อจำกัดในกระบวนการบำบัดน้ำเสียแต่อย่างใด โดยเฉพาะอย่างยิ่งการตรวจผลการบำบัดน้ำเสียนั้นได้มีระบบการเชื่อมโยงข้อมูลกับกรมโรงงานอุตสาหกรรมเพื่อตรวจสอบโดยผ่านระบบ COD – ONLINE ซึ่งเป็นระบบที่กรมโรงงานฯ ติดตั้งที่จุดปล่อยน้ำที่บำบัดแล้วของบริษัทฯ เชื่อมต่อกับระบบคอมพิวเตอร์ของกรมโรงงานฯ เพื่อตรวจสอบผลการบำบัดน้ำว่ามีค่ามาตรฐานตามที่กฎหมายกำหนดหรือไม่อย่างไร ทั้งนี้นับแต่ที่มีการติดตั้งมาตั้งแต่เมื่อปี 2555 จนถึงปัจจุบัน ผลการบำบัดน้ำเสียของบริษัทฯ เป็นไปโดยชอบด้วยมาตรฐานของกรมโรงงานฯ มาโดยตลอด



ระบบการทิ้งและกำจัดกากอุตสาหกรรมของบริษัทฯ อันได้แก่ ซีเมนต์ผ่านหิน ตะกอนจากบ่อบำบัดน้ำเสีย เป็นต้น ได้มีการว่าจ้างผู้ประกอบการที่ได้รับอนุญาตจากส่วนราชการให้เป็นผู้มีหน้าที่ในการรับกำจัดกากอุตสาหกรรมเป็นผู้ดำเนินการให้แก่บริษัทฯ ตามที่กฎหมายกำหนด

#### นโยบายการดำเนินธุรกิจ ภายใต้มาตรฐานด้านสิ่งแวดล้อม

การประกอบกิจการของบริษัทฯ ต้องมีความรับผิดชอบต่อสิ่งแวดล้อมตามหลักการ ดังนี้

- ปฏิบัติตามเกณฑ์ที่กฎหมายกำหนดและมาตรฐานสากลในด้านการป้องกันไม่ให้เกิดผลกระทบต่อสิ่งแวดล้อม
- การพัฒนากระบวนการผลิตต้องควบคู่ไปกับมาตรฐานการดูแลสิ่งแวดล้อม
- ปลุกฝังและส่งเสริมพนักงานรวมทั้งผู้เกี่ยวข้องให้มีความรับผิดชอบต่อสิ่งแวดล้อม

ทั้งนี้ในปี 2559 บริษัทฯ ได้จัดให้มีการให้ความรู้และการฝึกอบรมในเรื่องสิ่งแวดล้อมแก่พนักงานอย่างต่อเนื่อง ทั้งในรูปแบบของการอบรม ISO 14001:2015 โดยเน้นให้ความรู้ในเรื่องของมาตรการดูแลรักษาสิ่งแวดล้อม และมาตรฐานความรับผิดชอบต่อสิ่งแวดล้อม

นอกจากนี้ บริษัทฯ มีการจัดทำรายงานการติดตามตรวจสอบคุณภาพสิ่งแวดล้อม เช่น ฝุ่น น้ำ เสียง อากาศ เป็นประจำทุก 3 เดือน ซึ่งในปี 2559 ค่าการตรวจสอบคุณภาพสิ่งแวดล้อมดังกล่าวของบริษัทฯ อยู่ในเกณฑ์ตามที่มาตรฐานกำหนด

บริษัทฯ ได้จัดตั้งหน่วยงานมวลชนสัมพันธ์ด้านสิ่งแวดล้อมและสังคม เพื่อทำหน้าที่ประสานกับชุมชนในการบริหารจัดการสิ่งแวดล้อมพร้อมทั้งดูแลปัญหาข้อร้องเรียนของชุมชน

#### การใช้ทรัพยากรอย่างมีประสิทธิภาพ

เพื่อให้เกิดประสิทธิภาพสูงสุดในการใช้ทรัพยากรจึงได้กำหนดแนวทางในการปฏิบัติดังนี้

- กำหนดแผนการใช้ทรัพยากร และแผนการนำน้ำที่ใช้แล้วกลับมาใช้ซ้ำในขั้นตอนอื่น
- กำหนดแผนและกิจกรรมรณรงค์การประหยัดพลังงาน ถ่านหิน น้ำ และไฟฟ้า
- กำหนดแผนการลดใช้กระดาษ และโครงการใช้กระดาษหน้า 2
- จัดกิจกรรมส่งเสริมการอนุรักษ์ทรัพยากรธรรมชาติและสิ่งแวดล้อม
- จัดทำสื่อประชาสัมพันธ์เพื่อสร้างจิตสำนึก

#### นโยบายการแจ้งเบาะแสและมาตรการคุ้มครองผู้แจ้งเบาะแส

เพื่อให้เป็นไปตามแนวทางการกำกับดูแลกิจการที่ดี ในการให้สิทธิแก่พนักงานทุกคนและผู้มีส่วนได้เสีย คณะกรรมการบริษัทฯ จึงกำหนดช่องทางสำหรับการสื่อสารกับกรรมการอิสระ/กรรมการตรวจสอบทางไปรษณีย์หรืออีเมล ทั้งนี้เพื่อกรรมการดังกล่าวจะสามารถรับทราบข้อเท็จจริงและจะดำเนินการสั่งการตรวจสอบข้อมูลตามกระบวนการเพื่อดำเนินการให้ถูกต้องต่อไป

ข้อร้องเรียนแจ้งเบาะแสเกี่ยวกับความถูกต้องของรายงานทางการเงิน ระบบควบคุมภายในที่บกพร่อง การละเมิดสิทธิหรือการผิดจรรยาบรรณของผู้บริหารและพนักงาน สามารถร้องเรียนได้ทางจดหมายลงทะเบียน ดังนี้

เรียน ประธานกรรมการตรวจสอบ ดร.ชิน ชินเศรษฐวงศ์

บริษัท โรงงานผ้าไทย จำกัด (มหาชน)

385 หมู่ 1 ซอยบางเมฆขาว ถนนสุขุมวิท ตำบลท้ายบ้าน

อำเภอเมืองสมุทรปราการ จังหวัดสมุทรปราการ 10280

ทั้งนี้ข้อร้องเรียน และข้อเสนอแนะต่างๆ จะได้รับการพิจารณาและดำเนินการตามความเหมาะสม โดยไม่เปิดเผยชื่อผู้แจ้งเบาะแสรวมทั้งดำเนินการจัดเก็บข้อมูลการร้องเรียนเป็นความลับ และมีมาตรการคุ้มครองผู้แจ้งเบาะแส เพื่อให้ผู้แจ้งเบาะแสและผู้ร้องเรียนมั่นใจ

ว่าจะไม่ได้รับผลกระทบจากการแจ้งเบาะแสและร้องเรียนดังกล่าว ทั้งนี้หากกรณีของบริษัทฯ มีความจำเป็นต้องเปิดเผยข้อมูล บริษัทฯ จะเปิดเผยเฉพาะข้อมูลที่จำเป็นเท่านั้น โดยคำนึงถึงความปลอดภัย และความเสียหายของผู้ร้องเรียน และผู้แจ้งเบาะแส

ในปี พ.ศ. 2559 ไม่มีผู้มีส่วนได้เสียรายใด แจ้งข้อมูลผ่านทางช่องทางสื่อสารกับกรรมการตรวจสอบ

#### ช่องทางการติดต่อบริษัท

	E-mail	โทรศัพท์
กรรมการผู้อำนวยการ	mongkol@tti.co.th	-
ประธานกรรมการตรวจสอบ	chin@unionpaper.co.th	-
เลขานุการบริษัทฯ	narongp@tti.co.th	+66(0) 2389 2298
แผนกผู้ลงทุนสัมพันธ์และสื่อสารองค์กร	rattanaporn@tti.co.th	+66(0) 2389 2298

#### หมวดที่ 4 การเปิดเผยข้อมูลและความโปร่งใส

คณะกรรมการบริษัทฯ ให้ความสำคัญกับการเปิดเผยสารสนเทศที่มี หรืออาจมีผลกระทบต่อการเปลี่ยนแปลงในราคาหลักทรัพย์ของบริษัทฯ หรือต่อการตัดสินใจในการลงทุน หรือต่อสิทธิประโยชน์ของผู้ถือหุ้น ตลอดจนผู้มีส่วนได้เสีย ดังนั้นจึงกำหนดให้มีการเปิดเผยข้อมูลด้วยความโปร่งใสตามเงื่อนไขที่ตลาดหลักทรัพย์ฯ และสำนักงาน ก.ล.ต. กำหนด โดยแบ่งเป็น

1. สารสนเทศที่รายงานตามรอบระยะเวลาบัญชี ได้แก่ งบการเงิน แบบแสดงรายงานข้อมูลประจำปี (56-1) และรายงานประจำปี (56-2)
2. สารสนเทศที่มีการรายงานตามเหตุการณ์ ได้แก่ กำหนดวันประชุมผู้ถือหุ้น / วันกำหนดรายชื่ผู้ถือหุ้น (RECORD DATE) / วันปิดสมุดทะเบียนพักการโอนหุ้น การได้มาหรือจำหน่ายไปซึ่งสินทรัพย์ รายการที่เกี่ยวข้องกัน การเปลี่ยนแปลงโครงสร้างการถือหุ้นของผู้ถือหุ้นรายใหญ่ เป็นต้น

นอกจากการรายงานต่อตลาดหลักทรัพย์ฯ แล้ว ยังได้มีการเปิดเผยข้อมูลดังกล่าวใน [www.tti.co.th](http://www.tti.co.th) ทั้งภาษาไทยและภาษาอังกฤษ และหากมีข้อสงสัยก็สามารถสอบถามได้ที่แผนกนักลงทุนสัมพันธ์ เบอร์โทรศัพท์ +66(0) 2389 2298 ได้อีกทางหนึ่ง

และบริษัทฯ มีมาตรการป้องกันการใช้ประโยชน์จากข้อมูลภายในโดยมิชอบ จึงกำหนดให้พนักงานทุกระดับจะต้องไม่นำข้อมูลที่เป็นความลับไปแสวงหาประโยชน์โดยมิชอบเพื่อตนเองและผู้อื่น เช่น ข้อมูลที่มีผลกระทบต่อราคาหุ้น ความลับทางการค้า เป็นต้น พนักงานที่เปิดเผยข้อมูลและข่าวสารที่สำคัญของบริษัทออกสู่บุคคลภายนอก โดยมิได้รับความเห็นชอบจากกรรมการผู้อำนวยการจะถูกพิจารณาบทลงโทษตามข้อบังคับเกี่ยวกับการทำงานของบริษัทฯ และอาจถูกดำเนินคดีตามกฎหมายอีกด้วย

#### หมวดที่ 5 ความรับผิดชอบของคณะกรรมการ

คณะกรรมการบริษัทฯ ประกอบด้วย บุคคลส่วนใหญ่ที่มีความรู้ ความสามารถเกี่ยวกับสิ่งทอ อีกส่วนหนึ่งเป็นนักวิชาการที่มีความรู้ความเข้าใจในการบริหารจัดการกิจการของบริษัทฯ ทำให้การปฏิบัติงานเป็นไปอย่างมีประสิทธิภาพ ทั้งนี้บริษัทฯ มีจำนวนคณะกรรมการบริษัทฯ ทั้งหมด 17 ท่าน ซึ่งเป็นจำนวนที่เหมาะสมกับบริษัทฯ และมีประสิทธิภาพในการปฏิบัติหน้าที่ ส่วนคณะกรรมการตรวจสอบของบริษัทฯ ซึ่งเป็นกรรมการอิสระ มีจำนวนทั้งสิ้น 4 ท่าน

คณะกรรมการบริษัทฯ เป็นผู้กำหนดวิสัยทัศน์ พันธกิจ เป้าหมาย นโยบาย ทิศทางการดำเนินงาน แผนกลยุทธ์ระยะยาว แผนงานและงบประมาณประจำปีของบริษัทฯ โดยมีฝ่ายบริหารเป็นผู้ดำเนินการ ทั้งนี้คณะกรรมการได้กำหนดให้มีการทบทวนและอนุมัติวิสัยทัศน์และพันธกิจของบริษัทฯ เป็นประจำทุกปี

ในการปฏิบัติหน้าที่ของกรรมการ จะยึดหลักความโปร่งใสและซื่อสัตย์ โดยอยู่ภายใต้ข้อกำหนดข้อบังคับของบริษัทฯ

#### การประชุมคณะกรรมการบริษัทฯ

คณะกรรมการบริษัทฯ มีกำหนดการประชุมคณะกรรมการล่วงหน้าและแจ้งให้กรรมการทราบล่วงหน้าเพื่อจะสามารถจัดเวลาเข้าร่วมการประชุม โดยกำหนดการประชุมคณะกรรมการเป็นการสามัญอย่างน้อย 3 เดือนต่อครั้ง และมีการประชุมวิสามัญเพิ่มตามความ

จำเป็นโดยมีการกำหนดวาระการประชุมชัดเจนล่วงหน้า และมีวาระพิจารณาติดตามผลการดำเนินงานเป็นประจำโดยมีการจัดหนังสือเชิญประชุมพร้อมระเบียบวาระการประชุมและเอกสารก่อนการประชุมเป็นระยะเวลาล่วงหน้า 7 วัน เพื่อให้คณะกรรมการได้มีเวลาศึกษาข้อมูลอย่างเพียงพอก่อนเข้าร่วมประชุม ทั้งนี้เลขานุการบริษัทฯ ทำหน้าที่เป็นเลขานุการในที่ประชุมของคณะกรรมการบริษัทฯ และคณะกรรมการตรวจสอบ

#### คำตอบแทนกรรมการและผู้บริหาร

บริษัทฯ ได้กำหนดนโยบายคำตอบแทนกรรมการไว้อย่างชัดเจนและโปร่งใส โดยคำตอบแทนอยู่ในระดับเดียวกับสถานประกอบการอื่นที่อยู่ในกลุ่มอุตสาหกรรมสิ่งทอ และคำตอบแทนนั้นได้ขออนุมัติจากที่ประชุมสามัญผู้ถือหุ้นแล้ว

#### การประเมินการปฏิบัติงานตนเองของกรรมการ

คณะกรรมการได้จัดให้มีการประเมินผลการปฏิบัติงานตนเองของกรรมการเป็นประจำทุกปี โดยจัดให้มีการประเมินเป็นรูปแบบคือ 1) รายบุคคล 2) ทั้งคณะ และ 3) คณะกรรมการชุดย่อย เพื่อให้คณะกรรมการได้พิจารณาทบทวนผลงาน ปัญหาและอุปสรรค ในการทำงานระหว่างปีที่ผ่านมา เพื่อนำมาแก้ไขและเพิ่มประสิทธิภาพในการทำงาน โดยการประเมินผลการปฏิบัติงานของคณะกรรมการโดยรวม และคณะกรรมการชุดย่อย ได้ใช้แนวทางแบบประเมินที่เสนอแนะโดยตลาดหลักทรัพย์แห่งประเทศไทย และนำมาปรับปรุงเพื่อให้เหมาะสมกับการดำเนินธุรกิจของบริษัทฯ โดยการประเมินแบ่งตามหัวข้อ 6 หัวข้อได้แก่

- 1) โครงสร้างและคุณสมบัติของคณะกรรมการ
- 2) บทบาทหน้าที่ และความรับผิดชอบของคณะกรรมการ
- 3) การประชุมคณะกรรมการ
- 4) การทำหน้าที่ของกรรมการ
- 5) ความสัมพันธ์กับฝ่ายจัดการ
- 6) การพัฒนาตนเองของกรรมการและการพัฒนาของผู้บริหาร

#### การถ่วงดุลของกรรมการที่ไม่เป็นผู้บริหาร

ณ วันที่ 31 ธันวาคม พ.ศ. 2559 คณะกรรมการบริษัท มีจำนวน 17 ท่าน ประกอบด้วย

- กรรมการที่เป็นผู้บริหาร จำนวน 6 ท่าน
- กรรมการที่ไม่ได้เป็นผู้บริหารและไม่ได้เป็นกรรมการอิสระ จำนวน 5 ท่าน
- กรรมการที่ไม่ได้เป็นผู้บริหารและเป็นกรรมการอิสระ จำนวน 6 ท่าน

จากจำนวนกรรมการดังกล่าวข้างต้น เห็นได้ว่ามีจำนวนกรรมการที่ไม่เป็นผู้บริหารจำนวน 11 คน จากจำนวนกรรมการทั้งสิ้น 17 คน

#### การรวมหรือแยกตำแหน่ง

คณะกรรมการบริษัทฯ กำหนดให้ประธานกรรมการเป็นบุคคลคนละคนกับประธานกรรมการบริหาร เพื่อสร้างดุลยภาพระหว่างการบริหารและการกำกับดูแลกิจการที่ดี

#### การพัฒนาความรู้ของกรรมการ

บริษัทฯ ตระหนักถึงความสำคัญในการพัฒนาความรู้ของกรรมการ คณะกรรมการบริษัทฯ จึงได้สนับสนุนให้มีการส่งเสริมและอำนวยความสะดวกให้กรรมการได้รับการศึกษาและอบรมความรู้ต่างๆ เพิ่มเติมจากหน่วยงานกำกับดูแลที่เกี่ยวข้องอย่างสม่ำเสมอและต่อเนื่อง โดยคณะกรรมการบริษัทฯ ได้มอบหมายให้เลขานุการบริษัทฯ เป็นผู้ประสานงานกับกรรมการเพื่อแจ้งหลักสูตรการฝึกอบรมต่างๆ

ทั้งนี้ในปี 2558 มีกรรมการเข้าร่วมอบรมเพื่อพัฒนาความรู้ ความเข้าใจในบทบาทหน้าที่ของกรรมการในการบริหารงานให้มีประสิทธิภาพ ดังนี้

- ศ.ดร.สมศักดิ์ ไชยะภินันท์ กรรมการ เข้าร่วมอบรมหลักสูตร Director Certification Program (DCP) จัดโดยสมาคมส่งเสริมสถาบันกรรมการบริษัทไทย (IOD)
- นายไพโรจน์ ชื่นชูจิตต์ กรรมการ เข้าร่วมอบรมหลักสูตร Director Accreditation Program (DAP) จัดโดยสมาคมส่งเสริมสถาบันกรรมการบริษัทไทย (IOD)
- นายเกษม วรฤทธิชัย กรรมการ เข้าร่วมอบรมหลักสูตร Director Accreditation Program (DAP) จัดโดยสมาคมส่งเสริมสถาบันกรรมการบริษัทไทย (IOD)
- นางสาวณฤมล วรฤทธิชัย กรรมการ เข้าร่วมอบรมหลักสูตร Director Accreditation Program (DAP) จัดโดยสมาคมส่งเสริมสถาบันกรรมการบริษัทไทย (IOD)

ปัจจุบัน กรรมการบริษัทฯ ที่เข้ารับการอบรมในหลักสูตรที่เกี่ยวข้องกับบทบาทหน้าที่ของกรรมการทั้งหมด 10 ท่าน โดยผ่านการอบรมหลักสูตร Director Certification Program (DCP) หรือ Director Accreditation Program (DAP) ซึ่งหลักสูตรดังกล่าว จัดโดยสมาคมส่งเสริมสถาบันกรรมการบริษัทไทย (IOD)

### การปฐมนิเทศกรรมการใหม่

คณะกรรมการบริษัทฯ กำหนดให้มีการปฐมนิเทศกรรมการใหม่ทุกคน โดยมอบหมายให้เลขานุการบริษัทฯ เป็นผู้ประสานงาน เพื่อให้กรรมการใหม่รับทราบถึงบทบาท หน้าที่ ความรับผิดชอบของกรรมการ นโยบายและแนวปฏิบัติในการกำกับดูแลกิจการของบริษัทฯ ตลอดจน สร้างความรู้ความเข้าใจในธุรกิจและการดำเนินงาน และการบริหารความเสี่ยง รวมถึง การเยี่ยมชมหน่วยปฏิบัติการด้านต่างๆ ของบริษัทฯ เพื่อเตรียมความพร้อมในการปฏิบัติหน้าที่ของกรรมการ

### นโยบายการไปดำรงตำแหน่งกรรมการในบริษัทอื่นของกรรมการ กรรมการผู้อำนวยการ และผู้บริหารระดับสูง

เพื่อให้สอดคล้องกับหลักการกำกับดูแลกิจการที่ดีและข้อแนะนำของตลาดหลักทรัพย์แห่งประเทศไทย คณะกรรมการบริษัทฯ จึงได้กำหนดนโยบายการจำกัดจำนวนการไปดำรงตำแหน่งในบริษัทอื่นที่เป็นบริษัทจดทะเบียนในตลาดหลักทรัพย์ฯ ของกรรมการได้จำนวนไม่เกิน 5 แห่ง ทั้งนี้ปัจจุบันกรรมการบริษัทฯ ทั้ง 17 ท่าน ดำรงตำแหน่งในบริษัทอื่นที่เป็นบริษัทฯ จดทะเบียน ไม่เกิน 5 แห่ง

นอกจากนั้นคณะกรรมการบริษัทฯ ได้กำหนดให้กรรมการผู้อำนวยการและผู้บริหารระดับสูง สามารถรับตำแหน่งกรรมการที่บริษัทอื่นได้ตามความจำเป็น และไม่ทำให้มีผลกระทบต่อหน้าที่และความรับผิดชอบของบริษัทฯ โดยต้องได้รับอนุมัติจากคณะกรรมการบริษัทฯ หรือผู้มีอำนาจอนุมัติก่อน

### การรายงานการมีส่วนได้เสีย

คณะกรรมการได้กำหนดแนวปฏิบัติเรื่องการรายงานการมีส่วนได้เสียของกรรมการและผู้บริหารของบริษัทฯ เพื่อความโปร่งใส และป้องกันปัญหาที่อาจจะก่อให้เกิดการขัดแย้งทางผลประโยชน์ ดังนี้

- กรรมการหรือผู้บริหาร รวมถึง บุคคลในครอบครัวที่มีส่วนเกี่ยวข้องหรือเป็นผู้ถือหุ้นของบริษัทฯ จะต้องจัดทำและจัดส่งรายงานการมีส่วนได้เสียให้กับบริษัทฯ โดยที่กรรมการและผู้บริหารแต่ละท่านจะต้องจัดทำรายงานการมีส่วนได้เสีย นับตั้งแต่วันที่เข้าดำรงตำแหน่ง
- คณะกรรมการกำหนดให้มีการทบทวนรายงานการมีส่วนได้เสียดังกล่าวเป็นประจำทุกวันที่ 1 มกราคมของทุกปี หรือภายใน 7 วัน หลังจากทราบว่ามีการเปลี่ยนแปลงข้อมูล
- กรรมการหรือผู้บริหารมีหน้าที่จัดทำและรายงานการถือครองหลักทรัพย์ของบริษัทฯ เมื่อมีการเปลี่ยนแปลงการถือครองหลักทรัพย์ต่อสำนักงานคณะกรรมการกำกับหลักทรัพย์และตลาดหลักทรัพย์ (ก.ล.ต.) ภายใน 3 วัน นับจากวันที่มีการเปลี่ยนแปลง (แบบ 59-1 และ แบบ 59-2)
- คณะกรรมการมอบหมายให้เลขานุการบริษัทฯ เป็นผู้จัดเก็บรายงานการมีส่วนได้เสีย

### เลขานุการบริษัทฯ

บริษัทฯ ได้จัดให้มีเลขานุการบริษัทฯ คือ นายณรงค์ พิริยพจน์สกุล โดยกำหนดหน้าที่และความรับผิดชอบดังนี้

- จัดทำและเก็บรักษาเอกสาร
- ทะเบียนกรรมการ
- หนังสือนัดประชุมกรรมการ รายงานการประชุมคณะกรรมการ และรายงานประจำปี
- หนังสือนัดประชุม ผู้ถือหุ้น และรายงานการประชุมผู้ถือหุ้น
- เก็บรักษารายงานการมีส่วนได้เสียที่รายงานโดยกรรมการหรือผู้บริหาร
- ติดต่อสื่อสารกับผู้ถือหุ้นและดูแลผู้ถือหุ้นอย่างเหมาะสม
- ติดต่อสื่อสารกับตลาดหลักทรัพย์แห่งประเทศไทยและหน่วยงานกำกับดูแลอย่างเหมาะสม

## 10. ความรับผิดชอบต่อสังคม

### ความรับผิดชอบต่อสังคม (Corporate Social Responsibilities: CSR)

บริษัทฯ ดำเนินธุรกิจด้านสิ่งทอตั้งแต่ปี 2513 โดยยึดมั่นในความมั่นคงของบริษัทฯ จะต้องควบคู่ไปกับผู้มีส่วนได้เสีย สังคมและสิ่งแวดล้อม คณะกรรมการจึงได้กำหนดความรับผิดชอบต่อสังคมให้พนักงานทุกคนยึดถือปฏิบัติในทุกขั้นตอนของการประกอบกิจการโดยมีสาระสำคัญเป็นลำดับดังนี้

#### 10.1 นโยบายภาพรวม

คณะกรรมการบริษัทฯ ได้พิจารณาและมีมติให้ความเห็นชอบนโยบายความรับผิดชอบต่อสังคม เพื่อเป็นแนวทางการดำเนินงาน สำหรับผู้บริหารและพนักงาน ดังนี้

##### (1) การประกอบกิจการด้วยความเป็นธรรม

ผลตอบแทนของบริษัทฯ จะต้องเกิดจากการประกอบกิจการที่ไม่เอารัดเอาเปรียบผู้มีส่วนได้เสียทุกฝ่ายตลอดจนสังคม และสิ่งแวดล้อม และหลีกเลี่ยงการดำเนินการที่อาจก่อให้เกิดความขัดแย้งทางผลประโยชน์และการละเมิดทรัพย์สินทางปัญญา

##### (2) การต่อต้านการทุจริตคอร์รัปชัน

ไม่เรียกรับ หรือจ่ายผลประโยชน์ใดๆ นอกเหนือจากผลประโยชน์ตามข้อตกลงทางการค้า หากพบข้อมูลว่ามีการเรียกรับ หรือการจ่ายผลประโยชน์ใดๆ ที่ไม่สุจริตเกิดขึ้น บริษัทฯ จะร่วมกันกับคู่ค้าตรวจสอบข้อเท็จจริง และแก้ไขปัญหาให้เสร็จสิ้นอย่างรวดเร็ว

##### (3) การเคารพสิทธิมนุษยชน

หลีกเลี่ยงการกระทำที่อาจก่อให้เกิดการละเมิดสิทธิมนุษยชน รับฟังข้อคิดเห็นและข้อเสนอแนะจากผู้มีส่วนได้เสียทุกกลุ่มอย่างเท่าเทียมและเสมอภาค

##### (4) การปฏิบัติต่อแรงงานอย่างเป็นธรรม

ปฏิบัติต่อพนักงานอย่างเท่าเทียมและเป็นธรรม จัดให้มีสวัสดิการ ความปลอดภัยและสุขอนามัยในสถานที่ทำงาน รวมถึงดูแลเอาใจใส่ ให้ความสำคัญต่อการพัฒนา การถ่ายทอดความรู้ และความสามารถของพนักงานโดยให้โอกาสพนักงานอย่างทั่วถึง และสม่ำเสมอ ตลอดจนให้ผลตอบแทนที่เหมาะสมตามความรู้ ความสามารถ ความรับผิดชอบ และผลการปฏิบัติงาน โดยเฉพาะอย่างยิ่งการจ้างแรงงานต่างด้าว 3 สัญชาติ (กัมพูชา ลาว และพม่า) ต้องดำเนินการภายใต้หลักแห่งความเป็นธรรมอย่างเข้มงวด

##### (5) ความรับผิดชอบต่อผู้บริโภค

ผลิต ส่งมอบ และให้บริการด้วยสินค้าที่มีคุณภาพ มีมาตรฐานตรงตามความต้องการหรือสูงกว่า รวมถึงมีหน่วยงานระบบ หรือกระบวนการปฏิบัติงานในการรับฟังข้อเสนอแนะ หรือข้อร้องเรียนเกี่ยวกับตัวสินค้า หรือการบริการอื่นๆ โดยบริษัทฯ จะนำเรื่องราวดังกล่าวไปพิจารณาปรับปรุง และดำเนินการแก้ไขอย่างรวดเร็วภายในเวลาที่สมควร

##### (6) การดูแลรักษาสิ่งแวดล้อม

ปฏิบัติตามกฎหมายข้อบังคับ และข้อกำหนดที่เกี่ยวข้อง ไม่สนับสนุนให้ผู้มีส่วนได้เสียกับบริษัทฯ ทำลายธรรมชาติและสิ่งแวดล้อม

##### (7) การร่วมพัฒนาชุมชนหรือสังคม

สนับสนุนการจัดกิจกรรมหรือเข้าไปมีส่วนร่วมสนับสนุนกิจกรรมที่เกี่ยวข้องกับการพัฒนาชุมชน

##### (8) การมีนวัตกรรมและเผยแพร่นวัตกรรมซึ่งได้จากการดำเนินงานที่มีความรับผิดชอบต่อสังคม สิ่งแวดล้อม และผู้มีส่วนได้เสีย

ปรับปรุงกระบวนการผลิตและการทำงานต่างๆอย่างต่อเนื่อง เพื่อป้องกันการเกิดผลกระทบในทางลบที่อาจเกิดขึ้น รวมถึงการใช้ทรัพยากรธรรมชาติอย่างรู้คุณค่า และลดความสูญเสียโดยไม่จำเป็น

## 10.2 การดำเนินงานและการจัดทำรายงาน

## (1) กระบวนการจัดทำรายงาน

บริษัทฯ มีปณิธานอย่างแน่วแน่ในการดำเนินธุรกิจด้วยความรับผิดชอบต่อสังคม ซึ่งจะช่วยส่งเสริมให้บริษัทฯ สามารถดำเนินธุรกิจอย่างต่อเนื่องมั่นคง ดังนั้นบริษัทฯ จึงได้นำกรอบการรายงาน CSR ของสถาบันไทยพัฒน์มาใช้เป็น แนวทางในการจัดทำรายงานความรับผิดชอบต่อสังคม ตามประกาศของคณะกรรมการกำกับตลาดทุน

ในการซึ่งผู้มีส่วนได้เสีย บริษัทฯ ได้ประเมินผลกระทบและผลประโยชน์ที่เกิดจากกิจกรรม ผลิตภัณฑ์ของบริษัทฯ ทั้งทางด้านเศรษฐกิจ สังคม และสิ่งแวดล้อมต่อผู้มีส่วนได้เสียที่เกี่ยวข้อง ซึ่งได้แก่ พนักงาน ผู้ถือหุ้น ลูกค้า คู่ค้า คู่แข่ง เจ้าหนี้ ชุมชนสังคมและสิ่งแวดล้อมโดยรอบบริษัทฯ

## (2) การดำเนินงาน

บริษัทฯ ได้ระบุแนวปฏิบัติต่อผู้มีส่วนได้เสียทุกกลุ่มดังที่ได้กล่าวข้างต้น พร้อมทั้งกำหนดกลยุทธ์ในการปฏิบัติไว้ดังนี้

ผู้มีส่วนได้เสีย	แนวปฏิบัติและกลยุทธ์
พนักงาน	กำหนดนโยบายการพัฒนาพนักงาน เพื่อเพิ่มพูนความรู้ และศักยภาพของพนักงาน รวมทั้งปฏิบัติโดยยึดหลักการเคารพสิทธิมนุษยชนและการปฏิบัติต่อแรงงานอย่างเป็นธรรม
ผู้ถือหุ้น	ปฏิบัติต่อผู้ถือหุ้นอย่างโปร่งใส เป็นธรรมและเท่าเทียมกันด้วยสิทธิขั้นพื้นฐาน
ลูกค้า	ส่งมอบสินค้าที่มีคุณภาพรวมถึงการบริการที่ได้มาตรฐาน พร้อมทั้งพัฒนาคุณภาพสินค้าเพื่อตอบสนองความต้องการของลูกค้า
คู่ค้า	ปฏิบัติตามกฎและสัญญาอย่างยุติธรรมโปร่งใส และเป็นไปตามเงื่อนไขทางการค้า
คู่แข่ง	ปฏิบัติตามกรอบกติกาของการแข่งขันที่เป็นธรรม หลีกเลี่ยงวิธีการทุจริตเพื่อทำลายคู่แข่งทางการค้า
เจ้าหนี้	ปฏิบัติตามสัญญา ช้อดตกลง และเงื่อนไขที่มีต่อเจ้าหนี้อย่างเคร่งครัด
ชุมชนและสังคม	กำหนดมาตรการในการป้องกันผลกระทบที่มีต่อชุมชนที่บริษัทฯ ตั้งอยู่พร้อมทั้งสนับสนุนกิจกรรมเพื่อพัฒนาชุมชน
สิ่งแวดล้อม	ส่งเสริมการอนุรักษ์สิ่งแวดล้อมและการใช้ทรัพยากรอย่างมีประสิทธิภาพ

(รายละเอียดที่เกี่ยวข้องกับความรับผิดชอบต่อบุคคลข้างต้นอยู่ในหมวดที่ 3 บทบาทของผู้มีส่วนได้เสีย หน้าที่ 35 - 40)

## 10.3 การดำเนินธุรกิจที่มีผลกระทบต่อความรับผิดชอบต่อสังคม

- (1) บริษัทฯ ไม่มีเรื่องถูกตรวจสอบหรืออยู่ระหว่างถูกตรวจสอบโดยหน่วยงานที่มีอำนาจหน้าที่ว่าการดำเนินงานของบริษัทฯ มีการฝ่าฝืนกฎหมายในเรื่องเกี่ยวกับหลักการ 8 ข้อ อย่างมีนัยสำคัญ
- (2) การดำเนินธุรกิจของบริษัทฯ ไม่มีส่วนหรือถูกกล่าวหาว่า มีผลกระทบด้านลบต่อสังคม สิ่งแวดล้อม หรือไม่เป็นไปตามหลักการ 8 ข้อ โดยเฉพาะกรณีที่น่าเป็นห่วงต่อสาธารณชน และเป็นกรณีที่น่าจะกระทบต่อการประกอบธุรกิจ ชื่อเสียง หรือความน่าเชื่อถือของบริษัทฯ อย่างมีนัยสำคัญ

#### 10.4 กิจกรรมเพื่อประโยชน์ต่อสังคมและสิ่งแวดล้อม

บริษัทฯ ได้มีกิจกรรมเพื่อประโยชน์ต่อสังคมและสิ่งแวดล้อม โดยสรุป ดังนี้

- ร่วมกับชุมชน หน่วยงานราชการจัดกิจกรรมถวายเทียนพรรษาและทอดกฐินสามัคคี
- ร่วมกันบริจาคสิ่งของให้กับวัดและโรงเรียน
- ร่วมกับชุมชนในการเข้าร่วมงานมหกรรมแอโรบิกเทิดพระเกียรติวันแม่แห่งชาติ
- บริจาคผ้าสีขาวดำให้หน่วยงานราชการและโรงเรียนเพื่อแสดงความอาลัยต่อการเสด็จสวรรคตของพระบาทสมเด็จพระปรมินทรมหาภูมิพลอดุลยเดช
- จัดกิจกรรม Big Cleaning Day รวมถึงการกำจัดขยะ แผลงบริเวณรอบโรงงาน หอพัก และโรงอาหาร
- จัดกีฬาเชื่อมความสัมพันธ์ระหว่างบริษัทฯ กับบริษัทในเครือเดียวกัน
- รับซื้อข้าวช่วยชาวนาและเป็นศูนย์กลางให้ชาวนามาขายข้าวในบริษัทฯ
- ช่อมถนนในซอยที่ใช้ร่วมกับชุมชน
- ร่วมบริจาคสิ่งของเพื่อช่วยผู้ประสบภัยน้ำท่วมภาคใต้

#### 10.5 การป้องกันการมีส่วนเกี่ยวข้องกับการคอร์รัปชัน

##### (1) นโยบายการป้องกันการมีส่วนเกี่ยวข้องกับการคอร์รัปชัน

บริษัทฯ มีนโยบายดำเนินธุรกิจตามค่านิยม “คุณธรรมและคุณภาพ” กล่าวคือ การกระทำที่อยู่ในกรอบแห่งคุณธรรม ย่อมก่อให้เกิดสินค้าที่มีคุณภาพ ตลอดจนมีการบริหารจัดการที่ดี มีการปฏิบัติงานด้วยความซื่อสัตย์ไม่ทุจริตคอร์รัปชัน

##### (2) การดำเนินการ

คณะกรรมการบริษัทฯ มีเจตนารมณ์ให้ความร่วมมือและสนับสนุนมาตรการของรัฐและเอกชนในต่อต้านการทุจริตคอร์รัปชัน โดยกำหนดแนวทางปฏิบัติ ดังนี้

- ส่งเสริม ปลูกฝังค่านิยม และกำหนดให้ถือเป็นหน้าที่และความรับผิดชอบที่กรรมการ ผู้บริหาร และพนักงาน ต้องรับทราบ ทำความเข้าใจ โดยการสื่อสารและฝึกอบรม และปฏิบัติตามอย่างเคร่งครัด
- จัดให้มีระบบการควบคุมภายในที่เพียงพอและเหมาะสม เพื่อป้องกันมิให้เกิดการดำเนินธุรกิจของบริษัทฯ มีส่วนเกี่ยวข้องกับการทุจริตคอร์รัปชัน
- จัดให้มีระบบตรวจสอบภายใน เพื่อติดตามดูแลให้มีการตรวจสอบเป็นการประจำ และรายงานต่อคณะกรรมการตรวจสอบและ/หรือกรรมการผู้อำนวยการ ทั้งนี้ได้กำหนดให้การตรวจสอบในส่วนที่เกี่ยวข้องกับการทุจริตคอร์รัปชัน เป็นส่วนหนึ่งของแผนการตรวจสอบภายใน
- นำหลักเกณฑ์ที่เกี่ยวกับมาตรการต่อต้านการคอร์รัปชันของโครงการแนวร่วมปฏิบัติของภาคเอกชนไทยในการต่อต้านทุจริต (CAC) มาพิจารณาปรับปรุงให้เหมาะสมแก่การใช้เป็นคู่มือแก่ทุกฝ่ายในการกำกับดูแลกิจการที่ดี และจรรยาบรรณธุรกิจ และระเบียบข้อบังคับพนักงาน เพื่อให้มีแนวทางปฏิบัติที่ชัดเจนและครอบคลุมมากขึ้น



## 11. การควบคุมภายในและการบริหารจัดการความเสี่ยง

### 11.1 สรุปความเห็นของคณะกรรมการบริษัทฯ เกี่ยวกับระบบการควบคุมภายใน

คณะกรรมการวางแผนปฏิบัติด้านการควบคุมภายในโดยใช้แนวทางที่สำนักงานคณะกรรมการกำกับหลักทรัพย์และตลาดหลักทรัพย์ (ก.ล.ต.) กำหนด และพิจารณาข้อมูลของฝ่ายบริหารและรายงานของกรรมการตรวจสอบมีความเห็นว่า ระบบการควบคุมภายในของบริษัทมีความเพียงพอและเหมาะสมในระดับที่น่าพอใจตามหลักการประเมิน 5 ด้าน ดังนี้

#### (1) การควบคุมภายในองค์กร

มีผู้ตรวจสอบภายในจัดทำรายงานการตรวจสอบภายในเสนอต่อคณะกรรมการตรวจสอบเป็นประจำทุก 3 เดือน โดยในรายงานการตรวจสอบนั้นจัดทำขึ้นโดยการประชุมหารือกับฝ่ายบริหารและเจ้าหน้าที่ที่เกี่ยวข้องเพื่อรวบรวมข้อมูลในด้านต่างๆ เช่น การตรวจสอบการดำเนินงานของหน่วยงานตรวจสอบ การตรวจสอบผลการปฏิบัติงาน (ด้านการใช้ทรัพยากรบุคคลและด้านการผลิต) การตรวจสอบทางการเงิน และการตรวจสอบการปฏิบัติตามกฎหมายและระเบียบข้อบังคับ

โครงสร้างการตั้งองค์กรของบริษัทฯ ได้กำหนดสายการบังคับบัญชาไว้อย่างชัดเจน มีการจัดทำเป็นระเบียบปฏิบัติ คู่มือการทำงาน และใบพรรณนาลักษณะงานของพนักงานแต่ละหน่วยงาน ทั้งนี้ ฝ่ายทรัพยากรบุคคลมีหน้าที่และความรับผิดชอบการบริหารงานบุคคล ซึ่งครอบคลุมกิจกรรม การจัดหา พัฒนา และรักษาบุคลากรที่มีความรู้และความสามารถที่เหมาะสม รวมถึงการสื่อสาร การประเมินผลการปฏิบัติงาน การให้แรงจูงใจหรือรางวัลต่อบุคลากรที่มีผลการปฏิบัติงานดี และการจัดทำแผนการพัฒนาและสืบทอดตำแหน่งงาน

#### (2) การประเมินความเสี่ยง

ความเสี่ยงหลักของบริษัทฯ ได้แก่ ราคาผ้าฝ้าย และอัตราแลกเปลี่ยน ในประเด็นราคานี้ฝ่ายบริหารจะรับผิดชอบดูแลและมีการติดตามสถานการณ์ราคาผ้าฝ้ายอย่างใกล้ชิดตลอดเวลา และรายงานต่อที่ประชุมคณะกรรมการทุกไตรมาส

สำหรับอัตราแลกเปลี่ยนนั้น เนื่องจากบริษัทมีการส่งออกผ้าในจำนวนเงินที่ใกล้เคียงกับการนำเข้าผ้าฝ้ายของบริษัทและบริษัทย่อย ดังนั้น ความเสี่ยงในอัตราแลกเปลี่ยนเงินตราต่างประเทศจึงไม่มีข้อจำกัดใดๆ แต่อย่างไรก็ดี ดังตารางการนำเข้าและส่งออกของบริษัทและบริษัทย่อยของปี 2559 ดังนี้

#### รายการ นำเข้า และ ส่งออก (TTI + TRT)

สกุลเงิน	นำเข้า	ส่งออก
USD	26,848,580.81	32,034,362.42
EURO	661,493.29	-
CHF	63,370.89	-
JPY	11,500,258.00	-

TTI หมายถึง บริษัท โรงงานผ้าไทย จำกัด (มหาชน)

TRT หมายถึง บริษัท ไทยรุ่งเท็กซ์ไทล์ จำกัด (บริษัทย่อย)

### (3) การควบคุมการปฏิบัติงาน

ในการประชุมคณะกรรมการตรวจสอบทุกครั้ง จะมีกรรมการบริหารซึ่งดูแลในด้านการผลิต ด้านบัญชีและการเงินรายงานข้อเท็จจริงให้คณะกรรมการตรวจสอบรับทราบ นอกจากนี้ ผู้สอบบัญชีและผู้ตรวจสอบภายในก็มีหน้าที่ต้องนำเสนอข้อมูลแก่คณะกรรมการตรวจสอบก่อนวันประชุมไม่น้อยกว่า 7 วัน คณะกรรมการตรวจสอบจะมีการประชุมทุก 3 เดือน เพื่อกำกับดูแลการปฏิบัติงานของฝ่ายบริหารให้เป็นไปตามแผนงานของคณะกรรมการบริษัทฯ

ในรอบปี 2559 บริษัทฯ ไม่มีการทำธุรกรรมกับผู้ถือหุ้นรายใหญ่ กรรมการ ผู้บริหาร หรือผู้ที่เกี่ยวข้องกับบุคคลดังกล่าว นอกจากการทำธุรกรรมกับบริษัทที่เกี่ยวข้องกันที่เป็นธุรกิจปกติตามเงื่อนไขทางการค้าที่เป็นธรรม และไม่ก่อให้เกิดการถ่ายเทผลประโยชน์

### (4) ระบบสารสนเทศและการสื่อสารข้อมูล

บริษัทฯ ให้ความสำคัญต่อระบบสารสนเทศและการสื่อสารข้อมูล ส่งเสริมและสนับสนุนให้มีการพัฒนาระบบอย่างต่อเนื่องเพื่อให้ข้อมูลต่างๆ มีความถูกต้องและเป็นปัจจุบัน โดยทั้งหมดขององค์ประกอบหลักที่จำเป็นในการควบคุมภายในนั้น ระบบสารสนเทศและการสื่อสารข้อมูลถือเป็นปัจจัยสำคัญที่จะทำให้องค์ประกอบหลักทั้ง 5 ทำงานได้อย่างมีประสิทธิภาพยิ่งขึ้น การนำเทคโนโลยีสารสนเทศมาใช้งาน มีองค์ประกอบสำคัญ 3 ประการ ดังนี้

#### 1. ระบบประมวลผล

ปัจจุบันบริษัทฯ มีระบบการบริหารทรัพยากรและควบคุมการผลิต (ERP) ระบบบัญชี ระบบติดตามการทำงานของเครื่องจักร (Machine Monitoring) ระบบลงเวลาทำงานด้วยการยืนยันตัวตน (Finger Scan) การจัดเก็บเอกสารในรูปแบบอิเล็กทรอนิกส์ (Image Document) เป็นต้น ซึ่งข้อมูลจากระบบดังกล่าว หน่วยงานที่เกี่ยวข้องสามารถนำข้อมูลเหล่านั้นไปใช้งานต่อได้ทันที

ความซับซ้อนในการปฏิบัติงานและความต้องการใช้ข้อมูลที่หลากหลาย ทำให้การจัดการและการประมวลผลข้อมูลด้วยมือ ไม่สะดวก ช้า และอาจผิดพลาด บริษัทฯ จึงต้องทำการจัดเก็บและการประมวลผลข้อมูลด้วยระบบอิเล็กทรอนิกส์ โดยใช้คอมพิวเตอร์และอุปกรณ์สนับสนุนในการจัดการข้อมูล เพื่อให้การทำงานถูกต้องและรวดเร็วขึ้น

#### 2. ระบบสื่อสาร

การสื่อสารข้อมูลเป็นเรื่องสำคัญสำหรับการจัดการและประมวลผล ตลอดจนการใช้ ข้อมูลในการตัดสินใจ ระบบสารสนเทศที่ดีต้องประยุกต์เทคโนโลยีอิเล็กทรอนิกส์ในการสื่อสารข้อมูลระหว่างระบบคอมพิวเตอร์ อุปกรณ์อิเล็กทรอนิกส์ และผู้ใช้ที่อยู่ห่างกัน ให้สามารถสื่อสารกันได้อย่างมีประสิทธิภาพ

บริษัทฯ มีการเชื่อมต่อข้อมูลภายใน และระหว่างสาขา โดยใช้อินเตอร์เน็ตไร้สายความเร็วสูง (air fiber) โยแก้วนำแสง (fiber optic) มีระบบการจัดการไปรษณีย์อิเล็กทรอนิกส์ (E-mail) การเผยแพร่ข้อมูลผ่านเว็บไซต์ของบริษัท มีการรักษาความปลอดภัยของข้อมูลโดยใช้ firewall, โปรแกรม Anti-virus

#### 3. การจัดการข้อมูล

การบริหารข้อมูลอย่างเป็นระบบ เป็นการกำหนดเป้าหมายและทิศทางการจัดการของบริษัทฯ ต้องมีการวางแผน กำหนดการ และจัดการทรัพยากรภายในให้เกิดประสิทธิภาพสูงสุด เพื่อให้บรรลุถึงวัตถุประสงค์ของบริษัทฯ

บริษัทฯ จึงมีการจัดเก็บข้อมูลโดยใช้เครื่องคอมพิวเตอร์แม่ข่าย (server) และมีแผนการสำรองข้อมูล (backup plan) อย่างเป็นระบบ มีแผนสำรองฉุกเฉินในการกู้คืนข้อมูล มีการกำหนดสิทธิ์การเข้าถึงข้อมูล (information authorize access)

เทคโนโลยีสารสนเทศเป็นเทคโนโลยีทุกรูปแบบที่นำมาประยุกต์ ในการประมวลผล การจัดเก็บ การสื่อสาร และการส่งผ่านสารสนเทศด้วยระบบอิเล็กทรอนิกส์ ประกอบด้วยคอมพิวเตอร์ อุปกรณ์ติดต่อสื่อสาร และระบบเครือข่าย

กล่าวคือ การนำเอาข้อมูลต่างๆ ที่มีอยู่ภายในบริษัทฯ มารวบรวม วิเคราะห์ วางรูปแบบ และตรวจสอบ รวมถึง การควบคุมการทำงานทั้งในส่วนของการบริหารงานและการผลิตโดยใช้เทคโนโลยีคอมพิวเตอร์ และการจัดการสารสนเทศเข้ามาช่วย

เพื่อให้การปฏิบัติงาน และการนำข้อมูลที่สำคัญไปใช้ในการบริหารจัดการของผู้บริหาร หรือผู้เกี่ยวข้องต่างๆ มีความครบถ้วน ถูกต้องอย่างเพียงพอในเวลาที่เหมาะสม

**(5) ระบบการติดตาม**

บริษัทฯ มีการรายงานผลการดำเนินงานธุรกิจทุกเดือนต่อกรรมการบริหารและในการประชุมคณะกรรมการบริษัทฯ ทุก 3 เดือนทั้ง ฝ่ายบริหารและคณะกรรมการตรวจสอบ ต้องชี้แจงต่อที่ประชุมคณะกรรมการบริษัทฯ และเสนอแนวทางการแก้ไขในกรณีที่ผลการดำเนินงานไม่เป็นไปตามเป้าหมาย

บริษัทฯ มีนโยบายให้ฝ่ายบริหารต้องรายงานต่อคณะกรรมการบริษัทฯ โดยพลัน ในกรณีที่เกิดเหตุการณ์ หรือสงสัยว่ามีเหตุการณ์ทุจริตร้ายแรง มีการปฏิบัติที่ฝ่าฝืนกฎหมายหรือมีการกระทำที่ผิดปกติ ซึ่งอาจกระทบต่อชื่อเสียงและฐานะการเงินของบริษัทฯ อย่างมีนัยสำคัญ ซึ่งในปี 2559 ไม่มีเหตุการณ์ดังกล่าว

บริษัทฯ กำหนดให้ผู้ตรวจสอบภายใน มีหน้าที่สอบทานการปฏิบัติงานและรายงานผลการตรวจสอบโดยตรงต่อคณะกรรมการตรวจสอบ เพื่อพิจารณาให้ข้อเสนอแนะที่เป็นประโยชน์ต่อการบริหารและมีการรายงานต่อคณะกรรมการบริษัทฯ ในทุกไตรมาส

**11.2 ความเห็นของคณะกรรมการตรวจสอบต่อระบบการควบคุมภายใน**

ในรอบปี 2559 คณะกรรมการตรวจสอบได้มีการประชุมหารือร่วมกับฝ่ายบริหารรวม 4 ครั้ง โดยในแต่ละครั้งจะมีการพิจารณาและติดตาม ทั้งด้านการผลิต ด้านทรัพยากรบุคคล การบัญชีและการเงิน ตลอดจนการทำรายการเกี่ยวโยงกันที่มีผลประโยชน์ทับซ้อน นอกจากนี้ยังได้มีการตรวจสอบจากรายงานของผู้ตรวจสอบภายในไม่พบว่ามีรายการผิดปกติใดๆ

นอกจากนี้ ยังได้มีการหารือกับผู้สอบบัญชีโดยไม่มีฝ่ายบริหารอยู่ร่วมหารือด้วย ก็พบว่ารายการต่างๆ มีความถูกต้องไม่มีความผิดปกติ คณะกรรมการตรวจสอบจึงมีความเห็นว่า ระบบการควบคุมภายในของบริษัทฯ มีความเพียงพอต่อการบริหารจัดการของบริษัทฯ

---

## 12. รายการระหว่างกัน

---

โปรดดูหมายเหตุประกอบการเงินของบริษัทฯ ข้อ 5, 7, 10, 15 (หน้า 98, 102, 105, 111)

# ส่วนที่ 3

## ฐานะการเงินและผลการดำเนินงาน





## 13. ข้อมูลทางการเงินที่สำคัญ

### ข้อมูลทางการเงินที่สำคัญ

#### งบการเงิน

หน่วย: ล้านบาท		งบการเงินรวม			งบการเงินเฉพาะบริษัท		
		2559	2558	2557	2559	2558	2557
<b>ฐานะการเงิน</b>							
สินทรัพย์หมุนเวียน	(ล้านบาท)	1,679.2	1,919.1	1,847.6	1,084.2	1,187.4	1,198.2
สินทรัพย์รวม	(ล้านบาท)	3,915.5	4,218.5	4,305.3	2,625.9	2,755.6	2,796.4
หนี้สินหมุนเวียน	(ล้านบาท)	2,167.7	2,352.9	2,234.1	1,094.1	1,140.6	1,102.4
หนี้สินรวม	(ล้านบาท)	2,229.5	2,558.6	2,600.4	1,170.7	1,217.2	1,211.7
รวมส่วนของผู้ถือหุ้น	(ล้านบาท)	1,616.0	1,659.9	1,704.9	1,455.2	1,538.4	1,584.6
<b>ผลการดำเนินงาน</b>							
รายได้จากการขายและบริการ	(ล้านบาท)	3,773.4	3,946.0	3,931.7	2,579.6	2,800.4	2,817.0
รายได้รวม	(ล้านบาท)	3,824.8	3,992.0	4,089.9	2,598.0	2,830.3	3,026.5
กำไรขั้นต้น	(ล้านบาท)	253.5	334.8	158.4	151.4	258.8	164.8
กำไร (ขาดทุน) สุทธิ	(ล้านบาท)	(24.1)	6.7	(59.64)	(58.2)	6.9	82.1
<b>อัตราส่วนทางการเงิน</b>							
กำไร (ขาดทุน) สุทธิ/หุ้น	(บาท)	(0.48)	0.13	(1.19)	(1.16)	0.14	1.64
อัตราส่วนสภาพคล่อง	(เท่า)	0.77	0.82	0.83	0.99	1.04	1.09
กำไร (ขาดทุน) สุทธิ/ส่วนของผู้ถือหุ้น	(%)	(1.49)	0.40	(3.50)	(4.00)	0.45	5.18
ผลตอบแทนจากสินทรัพย์รวม	(%)	(0.62)	0.16	(1.39)	(2.22)	0.25	2.94
หนี้สินรวม/ส่วนของผู้ถือหุ้น	(เท่า)	1.38	1.54	1.53	0.80	0.79	0.76
เงินปันผล/หุ้น	(บาท)	0.50	1.00	0.50	0.50	1.00	0.50
มูลค่าตามบัญชี/หุ้น	(บาท)	30.26	31.25	32.15	29.10	30.77	31.69

## 14. การวิเคราะห์และอธิบายฝ่ายการจัดการ

### 1 ภาพรวม

#### สรุปภาพรวมการดำเนินงานและปัจจัยที่ทำให้มีการเปลี่ยนแปลงที่สำคัญ

ในรอบปี 2559 เกิดเหตุการณ์สำคัญทางการเมืองทั้งในต่างประเทศและประเทศไทย โดยแต่ละเหตุการณ์ส่งผลกระทบต่อเศรษฐกิจและการลงทุนในธุรกิจตามแต่ประเภทของอุตสาหกรรมมากน้อยแตกต่างกันไป

สำหรับภาคอุตสาหกรรมสิ่งทอที่อาศัยฝ้ายเป็นวัตถุดิบหลัก ราคาฝ้ายที่สูงมาตั้งแต่กลางปี 2558 ได้ปรับตัวลงจากสภาพอุปสงค์ อุปทานของตลาดโลก เป็นผลทางบวกให้แก่ผู้ผลิตเส้นด้าย เช่นบริษัทย่อยซึ่งใช้เครื่องจักรใหม่จึงทำให้ผลิตเส้นด้ายที่มีต้นทุนและคุณภาพที่แข่งขันในตลาดโลกได้ จนสามารถมียอดขายเส้นด้ายไปต่างประเทศเพิ่มขึ้นจากปี 2558 อย่างมีนัยสำคัญ และมีผลประกอบการ กำไรสำหรับปีเท่ากับ 40.8 ล้านบาท

ในส่วนบริษัทฯ ที่ผลิตผ้าฝ้ายเป็นสินค้าหลัก ราคาตลาดผ้าฝ้ายยังคงถูกกดดันจากสภาพปัญหาเศรษฐกิจในหลายประเทศจนอุปสงค์ที่ต่ำในปี 2558 ยังคงมีอยู่อย่างต่อเนื่องในปี 2559 ทำให้ผลประกอบการของบริษัทมีภาวะขาดทุนเท่ากับ 58.24 ล้านบาท



## 2 แยกตามสายผลิตภัณฑ์

รายได้หลักของบริษัทฯ คือผ้าผืน เส้นด้าย เสื้อผ้าสำเร็จรูป ที่จำหน่ายทั้งในประเทศและต่างประเทศ สำหรับบริษัทย่อยรายได้หลักเกิดจากการขายฝ้ายและเส้นด้าย ปรากฏรายละเอียดตามตารางข้างล่างนี้

หน่วย: ล้านบาท

ผลิตภัณฑ์ / บริการ	2559		2558		2557	
	รายได้	%	รายได้	%	รายได้	%
<b>บริษัทฯ</b>						
เสื้อผ้าสำเร็จรูป						
ขายในประเทศ	61.39	1.60	67.60	1.69	55.97	1.37
ขายต่างประเทศ	160.62	4.20	165.94	4.16	125.95	3.08
ผ้าผืน						
ขายในประเทศ	702.63	18.37	876.84	21.96	962.64	23.54
ขายต่างประเทศ	755.93	19.76	900.51	22.56	1,000.92	24.47
ฝ้าย / ด้าย						
ขายในประเทศ	596.21	15.59	657.99	16.48	607.26	14.85
ขายต่างประเทศ	205.31	5.37	35.27	0.89	28.95	0.71
รับจ้างทำของในประเทศ	96.96	2.53	50.85	1.27	26.66	0.65
รายได้อื่นๆ ในประเทศ	17.86	0.47	29.35	0.74	93.68	2.29
<b>รวม</b>	<b>2,596.91</b>	<b>67.89</b>	<b>2,784.35</b>	<b>69.75</b>	<b>2,902.03</b>	<b>70.96</b>
<b>บริษัทย่อย</b>						
ฝ้าย / ด้าย	1,149.79	30.06	1,139.85	28.55	1,062.43	25.97
รับจ้างทำของในประเทศ	44.56	1.16	51.15	1.28	60.91	1.49
รายได้อื่นๆ	33.53	0.89	16.65	0.42	64.53	1.58
<b>รวม</b>	<b>1,227.88</b>	<b>32.11</b>	<b>1,207.65</b>	<b>30.25</b>	<b>1,187.87</b>	<b>29.04</b>
<b>รวมทั้งสิ้น</b>	<b>3,824.79</b>	<b>100.00</b>	<b>3,992.00</b>	<b>100.00</b>	<b>4,089.90</b>	<b>100.00</b>

### เทียบกับประมาณการ หรือที่เคยเปิดเผยไว้

โดยที่บริษัทฯ ได้กำหนดเป็นนโยบายให้เดินเครื่องจักรทุกเครื่องเต็มกำลังการผลิต ทำให้ปริมาณการผลิตในแต่ละเดือนใกล้เคียงกัน กล่าวคือ ในส่วนของบริษัทฯ จะสามารถทอผ้าผืนได้ประมาณ 2.6 ล้านหลา/เดือน ปั่นด้ายได้ประมาณ 5.3 แสนปอนด์/เดือน และเสื้อผ้าสำเร็จรูปประมาณ 1 แสนตัว/เดือน สำหรับบริษัทย่อยสามารถปั่นเส้นด้ายได้ประมาณ 2 ล้านปอนด์/เดือน

สาเหตุหรือการดำเนินการ กรณีผู้สอบบัญชีแสดงความเห็นแบบมีเงื่อนไข/ไม่แสดงความเห็น /มีข้อสังเกตที่สำคัญ

ไม่มีเงื่อนไข

การเลือกหรือการเปลี่ยนแปลงนโยบายการบัญชีที่สำคัญ

ไม่มี

### 3 ผลการดำเนินงาน และความสามารถในการทำกำไร

ในรอบ 5 ปีที่ผ่านมาบริษัทฯ มีผลการดำเนินงาน และความสามารถในการทำกำไรปรากฏตามตารางข้างล่างนี้

หน่วย: ล้านบาท	งบการเงินรวม					งบการเงินเฉพาะบริษัท				
	2559	2558	2557	2556	2555	2559	2558	2557	2556	2555
<b>ฐานะการเงิน</b>										
สินทรัพย์หมุนเวียน	1,679.2	1,919.1	1,847.6	1,969.7	1,820.8	1,084.2	1,187.4	1,198.2	1,411.0	1,322.0
สินทรัพย์รวม	3,915.5	4,218.5	4,305.3	4,242.3	3,762.4	2,625.9	2,755.6	2,796.4	3,097.8	3,077.8
หนี้สินหมุนเวียน	2,167.7	2,352.9	2,234.1	2,176.1	1,664.8	1,094.1	1,140.6	1,102.4	1,392.4	1,323.3
หนี้สินรวม	2,299.5	2,558.6	2,600.4	2,446.1	1,975.9	1,170.7	1,217.2	1,211.7	1,570.3	1,536.8
รวมส่วนของผู้อถือหุ้น	1,616.0	1,659.9	1,706.9	1,796.3	1,786.6	1,455.2	1,538.4	1,584.6	1,527.5	1,541.0
<b>ผลการดำเนินงาน</b>										
รายได้จากการขายและบริการ	3,773.4	3,946.0	3,931.7	4,018.9	3,883.4	2,579.6	2,800.4	2,817.0	2,923.1	2,696.4
รายได้รวม	3,824.8	3,992.0	4,089.9	4,124.8	3,959.1	2,598.0	2,830.3	3,026.5	3,042.6	2,759.8
กำไรขั้นต้น	253.5	334.8	158.4	273.3	130.5	151.4	258.8	164.8	163.7	101.0
กำไร (ขาดทุน) สุทธิ	(24.1)	6.7	(59.64)	25.76	(93.96)	(58.2)	6.9	82.1	6.8	(75.4)
<b>อัตราส่วนทางการเงิน</b>										
กำไร (ขาดทุน) สุทธิ/หุ้น (บาท)	(0.48)	0.13	(1.19)	0.52	(1.88)	(1.16)	0.14	1.64	0.14	(1.51)
อัตราส่วนสภาพคล่อง (เท่า)	0.77	0.82	0.83	0.91	1.09	0.99	1.04	1.09	1.01	1.00
กำไร (ขาดทุน) สุทธิ/ส่วนของผู้อถือหุ้น (%)	(1.49)	0.40	(3.50)	1.49	(5.26)	(4.00)	0.45	5.18	0.45	(4.89)
ผลตอบแทนจากสินทรัพย์รวม (%)	(0.62)	0.16	(1.39)	0.61	(2.50)	(2.22)	0.25	2.94	0.22	(2.45)
หนี้สินรวม/ส่วนของผู้อถือหุ้น (เท่า)	1.38	1.54	1.53	1.36	1.11	0.80	0.79	0.76	1.03	1.00
เงินปันผล/หุ้น (บาท)	0.50	1.00	0.50	0.50	0.50	0.50	1.00	0.50	0.50	0.50
มูลค่าตามบัญชี/หุ้น (บาท)	30.26	31.25	32.15	33.85	33.71	29.10	30.77	31.69	30.55	30.82

#### รายได้

ในปี 2559 และ ปี 2558 กลุ่มบริษัทมีรายได้รวม 3,825 ล้านบาทและ 3,992 ล้านบาทตามลำดับ ลดลง 167 ล้านบาทหรือคิดเป็น 4% โดยมีรายได้จากการขายและบริการ 3,773 ล้านบาท ลดลงจากงวดเดียวกันของปีก่อน 173 ล้านบาท รายได้จากการขายและบริการที่ลดลงเป็นผลมาจากกำลังซื้อที่ลดลงจากทั้งในและต่างประเทศซึ่งเป็นผลมาจากเศรษฐกิจโลกที่ยังไม่ฟื้นตัว

#### ต้นทุนขาย

ในปี 2559 และปี 2558 กลุ่มบริษัทมีต้นทุนขายและบริการจำนวน 3,520 ล้านบาทและ 3,611 ล้านบาทตามลำดับ ลดลง 91 ล้านบาทหรือคิดเป็น 3% สาเหตุหลักที่ทำให้ต้นทุนขายและบริการลดลงเนื่องมาจากยอดขายที่ลดลงตามที่ได้กล่าวแล้วข้างต้น

### ค่าใช้จ่ายในการขายและบริหาร

ค่าใช้จ่ายในการและบริหารลดลงประมาณ 32 ล้านบาทหรือคิดเป็น 11% สาเหตุหลักมาจากในปี 2558 มีการตั้งสำรองค่าเผื่อหนี้สงสัยจะสูญจำนวน 24 ล้านบาท

### ต้นทุนทางการเงิน

กลุ่มบริษัทมีต้นทุนทางการเงินลดลง 9 ล้านบาทหรือคิดเป็น 10% ต้นทุนทางการเงินที่ลดลงเนื่องมาจากการชำระคืนเงินกู้จากสถาบันการเงินที่ครบกำหนด

### กำไร (ขาดทุน) สุทธิ

ในปี 2559 กลุ่มบริษัทมีขาดทุนสำหรับปี 19 ล้านบาทเทียบกับกำไรสำหรับปี 7 ล้านบาทในปี 2558 โดยเป็นขาดทุนสุทธิสำหรับบริษัทใหญ่ 24 ล้านบาทเทียบกับกำไรสุทธิสำหรับบริษัทใหญ่ 7 ล้านบาทในปี 2558 สาเหตุตามที่ได้กล่าวแล้วข้างต้น

### สินทรัพย์

ณ วันที่ 31 ธันวาคม 2559 กลุ่มบริษัทมีสินทรัพย์ลดลง 303 ล้านบาท โดยมีสินทรัพย์หมุนเวียนลดลง 240 ล้านบาทซึ่งเป็นผลมาจากลูกหนี้การค้า ลูกหนี้อื่นและสินค้าคงเหลือที่ลดลง ในขณะที่สินทรัพย์ไม่หมุนเวียนลดลง 63 ล้านบาทซึ่งเป็นผลมาจากที่ดิน อาคารและอุปกรณ์ที่มีมูลค่าลดลงจากการตัดค่าเสื่อมราคา

### หนี้สิน

ณ วันที่ 31 ธันวาคม 2559 กลุ่มบริษัทมีหนี้สินลดลง 259 ล้านบาท โดยมีหนี้สินหมุนเวียนลดลง 185 ล้านบาทซึ่งเป็นผลมาจากเงินกู้ยืมระยะสั้นที่ลดลง และหนี้สินไม่หมุนเวียนลดลง 74 ล้านบาทซึ่งเป็นผลมาจากการชำระคืนเงินกู้ระยะยาวจากสถาบันการเงินที่ครบกำหนด

### ส่วนของผู้ถือหุ้น

ณ วันที่ 31 ธันวาคม 2559 ส่วนของผู้ถือหุ้นมีจำนวนลดลง 44 ล้านบาท

#### 4 ความสามารถในการบริหารทรัพย์สิน

(1) คุณภาพลูกหนี้ การวิเคราะห์อายุของลูกหนี้ การตั้งสำรองและความเพียงพอของค่าเผื่อหนี้สงสัยจะสูญ ลูกหนี้การค้า ณ วันที่ 31 ธันวาคม 2559 และ 2558 แยกตามอายุหนี้ที่ค้างชำระได้ดังนี้

หน่วย : บาท

	งบการเงินรวม		งบการเงินเฉพาะกิจการ	
	2559	2558	2559	2558
ลูกหนี้การค้า - บริษัทที่เกี่ยวข้องกัน				
ยังไม่ครบกำหนดชำระ	29,168,381	70,197,659	10,089,466	30,147,780
เกินกำหนดชำระ :				
น้อยกว่า 3 เดือน	5,472,865	5,957,368	2,375,561	3,350,547
รวมลูกหนี้การค้า - บริษัทที่เกี่ยวข้องกัน	34,641,246	76,155,027	12,465,027	33,498,327
ลูกหนี้การค้า - บริษัทอื่น				
ยังไม่ครบกำหนดชำระ	277,928,613	378,972,875	193,456,215	238,449,418
เกินกำหนดชำระ :				
น้อยกว่า 3 เดือน	80,214,746	93,531,684	33,687,872	61,770,867
3 - 6 เดือน	1,966,991	6,405,233	1,966,991	6,405,233
6 - 12 เดือน	2,854,275	11,045,691	2,854,275	11,045,691
มากกว่า 12 เดือน	25,480,103	23,653,444	25,302,191	23,475,532
รวมลูกหนี้การค้า	388,444,728	513,608,927	257,267,544	341,147,137
หัก ค่าเผื่อหนี้สงสัยจะสูญ	(25,246,143)	(25,246,143)	(25,068,231)	(25,068,231)
ลูกหนี้การค้า - บริษัทอื่น - สุทธิ	363,198,585	488,362,784	232,199,313	316,078,906

ลูกหนี้ส่วนที่เกินกำหนดชำระมากกว่า 12 เดือน ได้มีการตั้งสำรองค่าเผื่อหนี้สงสัยจะสูญหมดทั้งจำนวน สำหรับหนี้ที่เกินกำหนดชำระมากกว่า 6 เดือน แต่ไม่ถึง 12 เดือน ได้มีการตั้งสำรองบางส่วน อย่างไรก็ตามหนี้ซึ่งเกินกำหนดชำระที่ยังไม่ได้มีการตั้งสำรองทางกลุ่มบริษัทมีความเชื่อมั่นว่าจะสามารถติดตามหนี้ได้ทั้งหมด

- (2) สิ้นค้าคงเหลือ และการเสื่อมสภาพหรือล้าสมัย ปรากฏรายละเอียดตามตารางข้างล่างนี้  
 สิ้นค้าคงเหลือที่ค้างงานได้มีการตั้งค่าเผื่อการลดมูลค่าไว้แล้ว โดยกลุ่มบริษัทพิจารณาจากมูลค่าสุทธิที่จะได้รับ

## งบการเงินรวม

หน่วย : บาท

	ราคาทุน		ค่าเผื่อการลดมูลค่าสินค้าคงเหลือ		สินค้าคงเหลือ - สุทธิ	
	2559	2558	2559	2558	2559	2558
สินค้าสำเร็จรูป	330,668,272	312,890,075	(41,635,577)	(48,363,712)	289,032,695	264,526,363
งานระหว่างทำ	216,626,255	233,051,226	-	-	216,626,255	233,051,226
วัตถุดิบ	577,067,304	700,674,641	(7,746,372)	(6,866,310)	569,320,932	693,808,331
วัสดุและอุปกรณ์	46,438,614	47,586,522	-	-	46,438,614	47,586,522
<b>รวม</b>	<b>1,170,800,445</b>	<b>1,294,202,464</b>	<b>(49,381,949)</b>	<b>(55,230,022)</b>	<b>1,121,418,496</b>	<b>1,238,972,442</b>

## งบการเงินเฉพาะกิจการ

หน่วย : บาท

	ราคาทุน		ค่าเผื่อการลดมูลค่าสินค้าคงเหลือ		สินค้าคงเหลือ - สุทธิ	
	2559	2558	2559	2558	2559	2558
สินค้าสำเร็จรูป	266,209,926	269,567,896	(41,635,577)	(48,363,712)	224,574,349	221,204,184
งานระหว่างทำ	208,022,840	212,222,692	-	-	208,022,840	212,222,692
วัตถุดิบ	323,471,393	356,916,326	(7,746,372)	(6,866,310)	315,725,021	350,050,016
วัสดุและอุปกรณ์	32,459,411	30,142,430	-	-	32,459,411	30,142,430
<b>รวม</b>	<b>830,163,570</b>	<b>868,849,344</b>	<b>(49,381,949)</b>	<b>(55,230,022)</b>	<b>780,781,621</b>	<b>813,619,322</b>

## 5 ภาวะผูกพันด้านหนี้สินและการบริหารจัดการนอกงบแสดงฐานะการเงิน

### ก) ภาวะผูกพันด้านหนี้สินมี 3 รายการดังนี้

- (1) สัญญาเช่าที่ดินพร้อมสิ่งปลูกสร้างระหว่างบริษัทฯ กับบริษัทที่เกี่ยวข้องกันแห่งหนึ่ง โดยมีกำหนดระยะเวลาเช่า 12 ปี เริ่มตั้งแต่วันที่ 19 กรกฎาคม 2548 ถึงวันที่ 19 กรกฎาคม 2560 โดยชำระเงินค่าเช่าเป็นรายเดือนๆ ละ 100,000 บาท
- (2) กลุ่มบริษัทมีเลตเตอร์ออฟเครดิตที่เปิดแล้วแต่ยังไม่ได้ใช้จำนวนเงินประมาณ 10.1 ล้านดอลลาร์สหรัฐอเมริกา 0.02 ล้านยูโร และ 56.0 ล้านเยน เทียบเท่าเป็นเงินไทยประมาณ 392.4 ล้านบาท
- (3) บริษัทได้ทำสัญญาซื้อขายลิขสิทธิ์ในการใช้โปรแกรมและทำสัญญาว่าจ้างที่ปรึกษาในการออกแบบระบบดังกล่าว โดยบริษัทฯ มีภาวะผูกพันตามสัญญาเป็นจำนวนเงินประมาณ 3.9 ล้านบาท

### ข) ภาวะผูกพันตามหนังสือค้ำประกันการชำระค่าไฟฟ้า

เนื่องจากการไฟฟ้าจะให้สถานประกอบการวางเงินค้ำประกันค่าไฟฟ้าเป็นเงินสดหรือหนังสือค้ำประกันของธนาคารในจำนวนเงินที่เหมาะสมตามปริมาณการใช้ของแต่ละสถานประกอบการ สำหรับกลุ่มบริษัทได้เลือกที่จะขอให้ธนาคารออกหนังสือค้ำประกันแทนการวางเงินสดดังนี้

	บริษัท	บริษัทย่อย	รวม
ยอดหนี้ในหนังสือค้ำประกันฯ (ล้านบาท)	19.47	28.00	47.47

โดยภาพรวมของภาวะผูกพันนอกงบแสดงฐานะการเงินดังกล่าวข้างต้น มีภาวะตามสัญญาเช่า สัญญาก่อสร้าง สัญญาซื้อขาย และหนังสือค้ำประกัน เป็นภาวะที่เกิดขึ้นตามปกติของการประกอบกิจการ ใช้หลักทั่วไปในการบริหารหนี้ที่มีต่ออาศัยมาตรการพิเศษแต่อย่างใด คงมีเพียงการชำระหนี้ตามสัญญา L/C เท่านั้นที่ต้องอาศัยการบริหารจัดการความเสี่ยงจากอัตราแลกเปลี่ยน แต่ไม่ว่าจะเป็นกรณีใดบริษัทฯ และบริษัทย่อยก็ได้บริหารจัดการหนี้นอกงบแสดงฐานะการเงินโดยยึดหลักการบริหารหนี้เช่นเดียวกันกับการบริหารหนี้ตามที่ปรากฏในงบแสดงฐานะการเงิน

## 6 ปัจจัยที่มีผลกระทบต่อผลการดำเนินงานในอนาคต

โดยที่ธุรกิจของบริษัทฯ มีการดำเนินกิจการอย่างครบวงจรตั้งแต่ปั่นด้าย ย้อมสีเส้นด้าย ทอผ้า และตัดเย็บเสื้อผ้าสำเร็จรูป โดยวัตถุดิบหลักเป็นผ้าฝ้ายซึ่งต้องสั่งซื้อจากต่างประเทศ และผลิตภัณฑ์ปลายน้ำเป็นการส่งออกผ้าฝ้ายและเสื้อผ้าสำเร็จรูป ดังนั้นปัจจัยที่ส่งผลกระทบต่อปัจจัยทางตรงและทางอ้อมจากภายใน และภายนอกประเทศ ดังนี้

- ก. ความผันผวนของราคาฝ้าย เส้นใยสังเคราะห์จากต่างประเทศ
- ข. ราคาผ้าฝ้าย เส้นด้าย และเสื้อผ้าสำเร็จรูปที่ต้องพึ่งพิงตลาดต่างประเทศเป็นส่วนใหญ่
- ค. การปรับลดมูลค่าสินค้าคงเหลือ
- ง. ค่าเผื่อการด้อยค่าของเงินลงทุนในบริษัทย่อย และบริษัทที่เกี่ยวข้องอื่นๆ
- จ. ผลประโยชน์หลังจากออกจากงานของพนักงานตามโครงการผลประโยชน์

## การรับรองความถูกต้องของข้อมูล

บริษัทฯ ได้สอบทานข้อมูลในแบบแสดงรายการข้อมูลประจำปีฉบับนี้แล้ว ด้วยความระมัดระวัง บริษัทฯ ขอรับรองว่าข้อมูลดังกล่าวถูกต้อง ครบถ้วน ไม่เป็นเท็จ ไม่ทำให้ผู้อื่นสำคัญผิด หรือไม่ขาดข้อมูลที่ควรต้องแจ้งในสาระสำคัญ นอกจากนี้ บริษัทฯ ขอรับรองว่า

(1) งบการเงินและข้อมูลทางการเงินที่สรุปมาในแบบแสดงรายการข้อมูลประจำปี ได้แสดงข้อมูลอย่างถูกต้องครบถ้วนในสาระสำคัญ เกี่ยวกับฐานะการเงิน ผลการดำเนินงาน และกระแสเงินสดของบริษัทและบริษัทย่อยแล้ว

(2) บริษัทฯ ได้จัดให้มีระบบการเปิดเผยข้อมูลที่ดี เพื่อให้แน่ใจว่าบริษัทได้เปิดเผยข้อมูลในส่วนที่เป็นสาระสำคัญทั้งของบริษัทและบริษัทย่อยอย่างถูกต้องครบถ้วนแล้ว รวมทั้งควบคุมดูแลให้มีการปฏิบัติตามระบบดังกล่าว

(3) บริษัทฯ ได้จัดให้มีระบบการควบคุมภายในที่ดี และควบคุมดูแลให้มีการปฏิบัติตามระบบดังกล่าว และบริษัทได้แจ้งข้อมูลการประเมินระบบการควบคุมภายใน ณ วันที่ 31 ธันวาคม 2559 ต่อผู้สอบบัญชีและกรรมการตรวจสอบของบริษัทแล้ว ซึ่งครอบคลุมถึงข้อบกพร่องและการเปลี่ยนแปลงที่สำคัญของระบบการควบคุมภายใน รวมทั้งการกระทำที่มิชอบที่อาจมีผลกระทบต่อการจัดทำรายงานทางการเงินของบริษัทและบริษัทย่อย

ในการนี้ เพื่อเป็นหลักฐานว่าเอกสารทั้งหมดเป็นเอกสารชุดเดียวกันกับที่บริษัทได้รับรองความถูกต้องแล้ว บริษัทฯ ได้มอบหมายให้ นายช่วง กุลวรรณวิจิตร เป็นผู้ลงลายมือชื่อกำกับเอกสารนี้ไว้ทุกหน้าด้วย หากเอกสารใดไม่มีลายมือชื่อของ นายช่วง กุลวรรณวิจิตร กำกับไว้ บริษัทฯ จะถือว่าไม่ใช่ข้อมูลที่บริษัทได้รับรองความถูกต้องของข้อมูลแล้วดังกล่าวข้างต้น.

ชื่อ	ตำแหน่ง	ลายมือชื่อ
1. นายธวัชชัย ไชยะภินันท์	กรรมการบริหาร กรรมการสรรหา และกรรมการพิจารณาค่าตอบแทน	_____
2. นายกำจร ชื่นชูจิตต์	กรรมการบริหาร	_____
ชื่อ	ตำแหน่ง	ลายมือชื่อ
ผู้รับมอบอำนาจ นายช่วง กุลวรรณวิจิตร	กรรมการบริหารและผู้บริหารสูงสุดในสายงานบัญชี	_____

เอกสารแนบ (หนังสือรับรองบริษัท)

ที่ สป. 000432



กรมพัฒนาธุรกิจการค้า กระทรวงพาณิชย์

## หนังสือรับรอง

ขอรับรองว่าบริษัทนี้ ได้จดทะเบียน เป็นนิติบุคคลตามกฎหมายว่าด้วยบริษัทมหาชนจำกัด เมื่อวันที่ 3 กุมภาพันธ์ 2537 ทะเบียนเลขที่ 0107537000441

ปรากฏข้อความในรายการตามเอกสารทะเบียนนิติบุคคล ณ วันออกหนังสือนี้ ดังนี้

1. ชื่อบริษัท บริษัท โรงงานผ้าไทย จำกัด (มหาชน)

2. กรรมการของบริษัทมี 17 คน ตามรายชื่อดังต่อไปนี้

1. นายบุญนำ บุญนำทรัพย์

3. นายสมศักดิ์ ไชยะภินันท์

5. นายไพบูรณ์ จรุงชัยคณาภิจ

7. นายสุชาติ จันทร์นาคราช

9. นายกวีร ชื่นชูจิตต์

11. นายชิน ชื่นเศรษฐวงศ์

13. นายขจรวุฒิ นาศิริกุล

15. นายเกษม วรฤทธิชัย

17. นายเจริญ เลาหทัย/

2. นายมงคล มังกรกนก

4. นายปรีชา ชัยพรหมประสิทธิ์

6. นายช่วง กุลวรรณเวจิตร

8. นายธวัชชัย ไชยะภินันท์

10. นางศิริวรรณ บุญนำทรัพย์

12. นายกร เสรีโรจนสิริ

14. นายไพโรจน์ ชื่นชูจิตต์

16. นางสาวนฤมล วรฤทธิชัย



3. ชื่อและจำนวนกรรมการ ซึ่งมีอำนาจลงลายมือชื่อแทนบริษัท คือ นายบุญนำ บุญนำทรัพย์, นายมงคล มังกรกนก, นายช่วง กุลวรรณเวจิตร, นายไพบูรณ์ จรุงชัยคณาภิจ, นายธวัชชัย ไชยะภินันท์ และ นายกวีร ชื่นชูจิตต์ กรรมการสองคนในหกคนนี้ลงลายมือชื่อร่วมกัน และประทับตราสำคัญของบริษัท  
ข้อจำกัดอำนาจของกรรมการ ไม่มี/

คำเตือน : ผู้ใช้ควรตรวจสอบข้อความครบถ้วนท้ายหนังสือรับรองฉบับนี้ทุกครั้ง



กรมพัฒนาธุรกิจการค้า กระทรวงพาณิชย์  
Department of Business Development  
Ministry of Commerce

“จับจ่าย ไม่จับใจ”  
Creative Services  
สายด่วน 1570 www.dbd.go.th

สำนักงานเขตพระนคร 1/4 www.dbd.go.th --> อีเมล: info@dbd.go.th --> บริการจัดส่ง โทร. 02 528 7600 โทร 3630, 3636 โทร 02 547 5994



ที่ สป. 000432



กรมพัฒนาธุรกิจการค้า กระทรวงพาณิชย์

## หนังสือรับรอง

4. ทุน ทุนจดทะเบียน 500,000,000.00 บาท /  
(ห้าร้อยล้านบาทถ้วน)  
ทุนชำระแล้วเป็นเงิน 500,000,000.00 บาท /  
(ห้าร้อยล้านบาทถ้วน)
5. สำนักงานใหญ่ ตั้งอยู่เลขที่ 385 หมู่ที่ 1 ซอยบางเมฆขาว ถนนสุขุมวิท ตำบลห้วยบ้าน  
อำเภอเมืองสมุทรปราการ จังหวัดสมุทรปราการ/  
สำนักงานสาขา ตั้งอยู่ (1) เลขที่ 791-793 ถนนมหาจักร แขวงจักรวรรดิ เขตสัมพันธวงศ์ กรุงเทพมหานคร/  
สำนักงานสาขา ตั้งอยู่ (2) เลขที่ 741 หมู่ที่ 3 ซอยบางเมฆขาว ถนนสุขุมวิท ตำบลห้วยบ้าน  
อำเภอเมืองสมุทรปราการ จังหวัดสมุทรปราการ/  
สำนักงานสาขา ตั้งอยู่ (3) เลขที่ 275 หมู่ที่ 14 ซอยบางเมฆขาว ถนนสุขุมวิท ตำบลห้วยบ้าน  
อำเภอเมืองสมุทรปราการ จังหวัดสมุทรปราการ/  
สำนักงานสาขา ตั้งอยู่ (4) เลขที่ 286 ซอยโรงเรียนญี่ปุ่น ถนนพระราม9 แขวงบางกะปิ เขตห้วยขวาง  
กรุงเทพมหานคร/  
สำนักงานสาขา ตั้งอยู่ (5) เลขที่ 595 หมู่ที่ 6 ถนนสุขุมวิท ตำบลบางปูใหม่ อำเภอเมืองสมุทรปราการ  
จังหวัดสมุทรปราการ/
6. วัตถุประสงค์ของบริษัทมหาชนจำกัดนี้มี 17 ข้อ ดังปรากฏในสำเนาเอกสารแนบท้ายหนังสือรับรองนี้ จำนวน 2  
แผ่น โดยมีลายมือชื่อนายทะเบียนซึ่งรับรองเอกสารและประทับตรากรมพัฒนาธุรกิจการค้าเป็นสำคัญ

ออกให้ ณ วันที่ 16 เดือน มีนาคม พ.ศ. 2560



กรมพัฒนาธุรกิจการค้า กระทรวงพาณิชย์  
Department of Business Development  
Ministry of Commerce

“จับมือ ไม่แพ้ใคร”  
Creative Services

สายด่วน 1570 www.dbd.go.th

ที่ตั้งสำนักงาน 157 ถนนวิภาวดีรังสิต แขวงจตุจักร กรุงเทพฯ 10710 โทร. 02 528 7600 ต่อ 3630, 3635 หรือ 02 547 5994



# ເອກະສານ





**เอกสารแนบ 1**

**รายละเอียดเกี่ยวกับกรรมการ ผู้บริหาร ผู้มีอำนาจควบคุม และเลขานุการบริษัท**

ชื่อ - สกุล/ ตำแหน่ง / วันที่ได้รับตำแหน่ง	อายุ (ปี)	คุณวุฒิทางการศึกษา / ประวัติอบรม	สัดส่วนการถือหุ้น ในบริษัท (%)	ความสัมพันธ์ทาง ครอบครัว ระหว่าง กรรมการและผู้บริหาร	ประสบการณ์การทำงาน		
					(5)		
					ช่วงเวลา	ตำแหน่ง	ชื่อนายงาน / บริษัท / ประเภทธุรกิจ
1. นายบุญนำ บุญนำทรัพย์* ประธานกรรมการ (27 ก.ย. 2556) กรรมการบริหาร (16 ก.พ. 2513)	86	ปริญญาตรี สาขาบริหารธุรกิจ SAINT JOHN COLLEGE, ( HONG KONG ) Director Accreditation Program (DAP) 2005	0.00% (335 หุ้น)	คู่สมรส นางศิริวรรณ บุญนำทรัพย์	2554 – 2559	ประธานกรรมการ	บมจ. โรงงานทอผ้าไทย
					2554 – 2559	กรรมการบริหาร	บจ. ไทยรุ่งเท็กซ์ไทล์ อุตสาหกรรมสิ่งทอ
2. นายมงคล มังกรณก* กรรมการผู้อำนวยการ กรรมการบริหาร (ปี 2513)	79	ปริญญาโท MSME PURDUE UNIVERSITY, USA Director Accreditation Program (DAP) 2005	1.20% (602,300 หุ้น)	-	2554 – 2559	ประธานกรรมการ	บมจ. ไทยโอโนโน
					2554 – 2559	กรรมการผู้จัดการ	บจ. ไทยฟาร์อีสต์ อุตสาหกรรมสิ่งทอ
3. นายธวัชชัย ไชยะภินันท์* กรรมการบริหาร (7 ส.ค. 2528) กรรมการสรรหา และกรรมการ พิจารณาค่าตอบแทน (19 ส.ค. 2552)	64	ปริญญาโทสาขา ENGINEERING MANAGEMENT, SOUTHERN METHODIST UNIVERSITY, DALLAS, USA. Director Accreditation Program (DAP) 2004	3.92% (1,963,750 หุ้น)	พี่ชาย ศ.ดร.สมศักดิ์ ไชยะภินันท์	2554 – 2559	กรรมการบริหาร	บจ. ไทยสแตนดาร์ดอุตสาหกรรม
					2554 – 2559	กรรมการบริหาร	บจ. ไทยรุ่งเท็กซ์ไทล์ อุตสาหกรรมสิ่งทอ
4. นายถาวร ชินชูจิตต์* กรรมการบริหาร (7 ส.ค. 2528)	61	POST GRADUATED DIPLOMA IN MANAGEMENT STUDIES (U.K.) Director Accreditation Program (DAP) 2004	22.08% (11,042,367 หุ้น)	พี่ชาย นายไพโรจน์ ชินชูจิตต์	2554 – 2559	กรรมการบริหาร	บจ. ไทยสแตนดาร์ดอุตสาหกรรม
					2554 – 2559	กรรมการบริหาร	บจ. ไทยรุ่งเท็กซ์ไทล์ อุตสาหกรรมสิ่งทอ
5. นายช่วง กุลวรรณวิจิตร* กรรมการบริหาร เลขานุการคณะกรรมการ (8 ก.พ. 2521)	77	ปริญญาตรี บัญชีบัณฑิต มหาวิทยาลัยธรรมศาสตร์	0.00% (2,000 หุ้น)	-	2554 – 2559	กรรมการบริหาร	บมจ. โรงงานผ้าไทย อุตสาหกรรมสิ่งทอ
6. นายโพธิ์ชัย จงอุทัยคณาภิ* กรรมการบริหาร (ปี 2513)	73	อาชีวศึกษา แผนกพาณิชย์การ	2.12% (1,060,000 หุ้น)	-	2554 – 2559	กรรมการบริหาร	บจ. ไทยรุ่งเท็กซ์ไทล์
					2554 – 2559	กรรมการบริหาร	บจ. ไทยสแตนดาร์ดอุตสาหกรรม
					2554 – 2559	กรรมการ	บจ. อุตสาหกรรมนาเท็กซ์ไทล์(1988) อุตสาหกรรมสิ่งทอ
7. นางรัตนา สุทธิพงษ์ชัย กรรมการตรวจสอบ กรรมการอิสระ กรรมการสรรหา และกรรมการ พิจารณาค่าตอบแทน (19 ม.ค. 2537) (ลาออกเมื่อวันที่ 29 ก.พ. 2559)	84	FELLOW OF THE INSTITUTE OF BANKERS, LONDON	0.02% (10,000 หุ้น)	-	2538 – 2543	กรรมการผู้จัดการ	บลจ. กรุงเทพอยุธยา สถาบันการเงิน
8. นางศิริวรรณ บุญนำทรัพย์ กรรมการ (24 ค.ค. 2532)	77	มัธยมศึกษา	0.11% (59,195 หุ้น)	คู่สมรส นายบุญนำ บุญนำทรัพย์	2554 – 2559	กรรมการ	บจ. บุญศิริอินเตอร์เนชั่นแนล
					2554 – 2559	กรรมการ	บจ. ปิคคาอินเตอร์ อุตสาหกรรม ดัดเย็บเสื้อผ้า
9. ศ.ดร.สมศักดิ์ ไชยะภินันท์ กรรมการ (6 ม.ค. 2531)	62	ปริญญาเอก วิศวกรรมศาสตร์ สาขาเครื่องกล OREGON STATE UNIVERSITY, USA. Director Accreditation Program (DAP)	1.60% (800,000 หุ้น)	น้องชาย นายธวัชชัย ไชยะภินันท์	2555 – 2559	ศาสตราจารย์	จุฬาลงกรณ์มหาวิทยาลัย
					2534 - 2538	ผู้ช่วยคณบดีฝ่าย วิชาการคณะ วิศวกรรมศาสตร์	จุฬาลงกรณ์มหาวิทยาลัย
					2542 - 2546	หัวหน้าภาควิชา วิศวกรรมกลคณะ วิศวกรรมศาสตร์	จุฬาลงกรณ์มหาวิทยาลัย
10. นายปรีชา ชัยพรหมประสิทธิ์ กรรมการตรวจสอบ กรรมการอิสระ (ปี 2513)	71	KITI COMMERCIAL COLLEGE	1.00% (500,000 หุ้น)		2554 – 2559	กรรมการบริหาร	บจ. ไทยที.ที.
					2554 – 2559	กรรมการบริหาร	บจ. ไทยซี.อาร์ ขายส่ง สิ่งทอ

หมายเหตุ : \* กรรมการผู้มีอำนาจลงลายมือชื่อผูกพันบริษัทตามหนังสือรับรอง

## รายละเอียดเกี่ยวกับกรรมการ ผู้บริหาร ผู้มีอำนาจควบคุม และเลขานุการบริษัท (ต่อ)

ชื่อ - สกุล/ ตำแหน่ง / วันที่ได้รับตำแหน่ง	อายุ (ปี)	คุณวุฒิทางการศึกษา / ประวัติอบรม	สัดส่วนการถือ หุ้นในบริษัท (%)	ความสัมพันธ์ทาง ครอบครัว ระหว่าง กรรมการและ ผู้บริหาร	ประสบการณ์การทำงาน		
					(5)	ช่วงเวลา	ตำแหน่ง
(1)	(2)	(3)	(4)	(5)			
11. นายสุชาติ จันทรานาคราช กรรมการ กรรมการอิสระ (ปี 2530)	66	อัสสัมชัญคอมพิวเตอร์ แผนกพาณิชย์การ	0.00% ( - หุ้น )	-	2554 - 2559	กรรมการผู้จัดการ	บจ. โกลด์ไมน์การ์เมนท์ อุตสาหกรรมตัดเย็บเสื้อผ้า
12. ผศ.ดร.ขจรภูมิ นาคีกรกุล กรรมการตรวจสอบ กรรมการอิสระ (10 พ.ศ. 2545)	55	บริหารธุรกิจดุษฎีบัณฑิต (DBA) จุฬาลงกรณ์มหาวิทยาลัย Director Certification Program (DCP) 2003 Director Accreditation Program (DAP) 2004 Audit Committee Program (ACP) 2004 Finance For Non-Finance Director (FND) 2004	0.22% (112,300 หุ้น)	-	2554 - 2559	อาจารย์ประจำภาค วิชาพาณิชยศาสตร์ คณะพาณิชยศาสตร์ และการบัญชี	จุฬาลงกรณ์มหาวิทยาลัย
13. ดร.ชิน ชินเศรษฐวงศ์ ประธานกรรมการตรวจสอบ กรรมการอิสระ กรรมการสรรหา และกรรมการ พิจารณาค่าตอบแทน (16 พ.ศ. 2537)	79	ปริญญาเอก บริหารธุรกิจ CALIFORNIA COAST UNIVERSITY ปริญญาโท บริหารธุรกิจ MBA HIGHER DIPLOMA, INSTITUTE OF COMMERCE F.C.I. LONDON, UK.	0.55% (278,572 หุ้น)	-	2554 - 2559	ประธานกรรมการ ผู้พิพากษาสมทบ	บจ. ยูเนียนเปเปอร์คาร์บอนส์ อุตสาหกรรมทำกล่องกระดาษ ศาลแรงงานกลาง
14. นายกร เสรีโรจน์สิริ กรรมการตรวจสอบ กรรมการอิสระ (16 พ.ศ. 2537)	71	มัธยมศึกษา	0.12% (61,700 หุ้น)	-	2554 - 2559	กรรมการผู้จัดการ	บจ. ไทยกรุ๊ปเท็กซ์ไทล์ ขายส่งสิ่งทอ
15. นายไพโรจน์ ชินชูจิตต์ กรรมการ (22 พ.ย. 2556)	58	BUSINESS FINANCIAL MANAGEMENT CRAWLEY TECHNICAL COLLEGE (UK) HIGH SCHOOL EASTBOURNE TECHNICAL COLLEGE (UK)	0.90% (450,000 หุ้น )	น้องชาย นายกำจร ชินชูจิตต์	2554 - 2559	กรรมการบริหาร กรรมการบริหาร	บจ. อุตสาหกรรมรามาทે็กซ์ไทล์(1998) บจ. ไทยรุ่งเท็กซ์ไทล์ อุตสาหกรรมสิ่งทอ
16. นายเกษม วรฤทธิชัย กรรมการ (24 ก.พ. 2558)	45	ปริญญาโท สาขาวิชาการเงิน (M.S.FINANCE) GOLDEN GATE UNIVERSITY, SAN FRANCISCO, USA ปริญญาตรี คณะบริหารธุรกิจ สาขาการจัดการ (B.BA.MANAGEMENT) วิทยาลัยอัสสัมชัญ บริหารธุรกิจ (ABAC) โรงเรียนอัสสัมชัญ	2.00% (1,000,000 หุ้น )	พี่ชาย นางสาวณมล วรฤทธิชัย	2554 - 2559 2554 - 2559 2538 - 2539 2537 - 2538 2535 - 2537	ผู้ช่วยผู้จัดการฝ่ายขาย	บมจ. โรงงานผ้าไทย บจ. เคทีเอ็น อินเตอร์เทรด จำหน่ายอาหารสัตว์ บมจ. ที อาร์ ที การ์เมนท์ บจ. ไทยเคียวเท็กซ์ แมนแฟคเจอร์ริง บจ. โรงงานพิมพ์ย้อมผ้าไทย (1980) อุตสาหกรรมสิ่งทอ
17. นางสาวณมล วรฤทธิชัย กรรมการ (24 ก.พ. 2558)	42	ปริญญาโท MASTER OF ACCOUNTANCY, CASE WESTERN RESERVE UNIVERSITY, CLEVELAND, OHIO, USA ปริญญาตรี บัญชีบัณฑิต เกียรตินิยมอันดับ 1 สาขาาระบบสารสนเทศทางการบัญชี (ACCOUNTING INFORMATION SYSTEM) จุฬาลงกรณ์มหาวิทยาลัย โรงเรียนเซนต์โยเซฟคอนเวนต์	1.92% (964,945 หุ้น )	น้องสาว นายเกษม วรฤทธิชัย	2554 - 2559 2554 - 2559	ผู้ช่วยผู้จัดการบัญชี กรรมการ	บมจ. โรงงานผ้าไทย อุตสาหกรรมสิ่งทอ บจ. เคทีเอ็น อินเตอร์เทรด จำหน่ายอาหารสัตว์
18. นายเจริญ เลหาทัย กรรมการอิสระ (14 พ.ย. 2559)	65	ปริญญาโท สาขาเศรษฐศาสตร์ MIDDLE TENNESSEE STATE UNIVERSITY ปริญญาตรี สาขาบริหารธุรกิจ มหาวิทยาลัยหอการค้าไทย โรงเรียนกรุงเทพคริสเตียนวิทยาลัย	0.00 ( - หุ้น )	-	2554 - 2559	รองประธานกรรมการ กรรมการผู้จัดการ	บจ. พัฒนาผ้าไทย บมจ. โรงงานพิมพ์ย้อมผ้าไทย อุตสาหกรรมสิ่งทอ

หมายเหตุ : \* กรรมการผู้มีอำนาจลงลายมือชื่อผูกพันบริษัทตามหนังสือรับรอง

## รายละเอียดเกี่ยวกับกรรมการ ผู้บริหาร ผู้มีอำนาจควบคุม และเลขานุการบริษัท (ต่อ)

ชื่อ - สกุล/ ตำแหน่ง / วันที่ได้รับตำแหน่ง	อายุ (ปี)	คุณวุฒิทางการศึกษา / ประวัติอบรม	สัดส่วนการถือ หุ้นในบริษัท (%)	ความสัมพันธ์ทาง ครอบครัว ระหว่าง กรรมการและ ผู้บริหาร	ประสบการณ์การทำงาน		
					(5)	ช่วงเวลา	ตำแหน่ง
(1)	(2)	(3)	(4)	(5)			
19. นายณรงค์ พิริยพจน์สกุล เลขานุการบริษัท เลขานุการคณะกรรมการตรวจสอบ สรรหา และพิจารณาตำแหน่ง (29 ก.พ. 2521) ผู้จัดการฝ่ายบุคคล และกฎหมาย (1 ส.ค. 2530)	65	ปริญญาตรี นิติศาสตร์ (เกียรตินิยมดี) มหาวิทยาลัยรามคำแหง	0.00% ( - หุ้น )	-	2554 - 2559	ทนายความ	สนง. จรัสธรรม ทนายความและการบัญชี ทนายความและการบัญชี
19. นายเฉลิม เดชवाल ผู้จัดการฝ่ายโรงงาน (1 ต.ค. 2535)	63	ปริญญาตรี วิศวกรรมศาสตร์ (อุตสาหกรรม) มหาวิทยาลัยขอนแก่น	0.00% ( - หุ้น )	-	2554 - 2559	ผจก.ฝ่ายโรงงาน	บมจ. โรงงานผ้าไทย อุตสาหกรรมสิ่งทอ
20. นางอัญชลี ตะเภาพงษ์ ผจก.ฝ่ายเทคโนโลยีสารสนเทศ (1 พ.ค. 2559)	49	ปริญญาตรีวิทยาศาสตร์บัณฑิต สาขาสถิติประยุกต์ สถาบันเทคโนโลยีพระจอมเกล้า พระนครเหนือ	0.00% ( 300 หุ้น )	-	2554-2559  2559	ผู้ช่วยผู้จัดการฝ่าย เทคโนโลยีสารสนเทศ จัดการฝ่าย เทคโนโลยีสารสนเทศ	บมจ. โรงงานผ้าไทย บมจ. โรงงานผ้าไทย อุตสาหกรรมสิ่งทอ

หมายเหตุ : \* กรรมการผู้มีอำนาจลงลายมือชื่อผูกพันบริษัทตามหนังสือรับรอง

## เอกสารแนบ 2

## รายละเอียดเกี่ยวกับการกรรมการของบริษัทย่อย

ตารางตำแหน่งผู้บริหาร และผู้มีอำนาจควบคุมในบริษัทฯ บริษัทย่อย และบริษัทที่เกี่ยวข้องกัน

รายชื่อ	บริษัทฯ	บริษัทย่อย TRT	บริษัทร่วม	บริษัทที่เกี่ยวข้องกัน								
				TSI	TTP	RTI	PIC	TTDF	CIC	PCL	UTP	
นายบุญนำ บุญนำทรัพย์	*	//		//	*	//	//		//			//
นายมงคล มังกรกนก	//	//		//	/	//		//			//	//
นายธวัชชัย ไชยะภินันท์	//	//		//	/	//		//				
นายกำจร ชื่นชูจิตต์	//	//		//	//	//		//				
นายช่วง กุลวรรณวิจิตร	//											
นายไพบูลย์ จรูญชัยคนากิจ	//	//		//	/	//						
นายกร เสรีโรจนสิริ	/											
ดร. ชิน ชินเศรษฐวงค์	/										//	//
ผศ.ดร. ขจรวุฒิ นำศิริกุล	/											
นางศิริวรรณ บุญนำทรัพย์	/							//		//		
ศ.ดร. สมศักดิ์ ไชยะภินันท์	/											
นางรัตนา สุทธิพงษ์ชัย	/										//	//
นายปรีชา ชัยพรหมประสิทธิ์	/			//	/							
นายสุชาติ จันทรานาคราช	/	//		//							//	
นายไพโรจน์ ชื่นชูจิตต์	/	//					//					
นายเกษม วรฤทธิชัย	/											
น.ส. นฤมล วรฤทธิชัย	/											
นายเจริญ เลหาทัย	/	//		//	//	//		//				
นายณรงค์ พิริยพณฑ์สกุล	+											
นายเฉลิม เดชवाल	+											
นางอัญชลี ตะเกาพงษ์	+											

หมายเหตุ	*	=	ประธานกรรมการ
	//	=	กรรมการบริหาร
	/	=	กรรมการ
	+	=	ผู้บริหารอื่น

TRT	=	บริษัท ไทยรุ่งเท็กซ์ไทล์ จำกัด
TSI	=	บริษัท ไทยสแตนดาร์ดอุตสาหกรรม จำกัด
TTP	=	บริษัท โรงงานพิมพ์ย้อมผ้าไทย จำกัด (มหาชน)
RTI	=	บริษัท อุตสาหกรรมรามาทેกซ์ไทล์ (1988) จำกัด
PIC	=	บริษัท ปิคคาอินเตอร์ จำกัด
TTDF	=	บริษัท พัฒนาผ้าไทย จำกัด
CIC	=	บริษัท คาสซาร์ดี อินเตอร์เนชั่นแนล จำกัด
PCL	=	บริษัท ปราจีนแลนด์ จำกัด
UTP	=	บริษัท ยูไนเต็เดเปเปอร์ จำกัด (มหาชน)



รายละเอียดเกี่ยวกับกรรมการบริษัทย่อย

รายชื่อกรรมการบริษัทย่อย

ลำดับที่	รายชื่อ	ตำแหน่ง
1	นายมงคล มังกรกนก	กรรมการบริหาร
2	นายบุญนำ บุญนำทรัพย์	กรรมการบริหาร
3	นายไพบุลย์ จรุงชัยคณาภิจ	กรรมการบริหาร
4	นายรัชชัย ไชยะภินันท์	กรรมการบริหาร
5	นายกำจร ชื่นชูจิตต์	กรรมการบริหาร
6	นายไพโรจน์ ชื่นชูจิตต์	กรรมการบริหาร
7	นายสุชาติ จันทรานาคราช	กรรมการบริหาร
8	นายเจริญ เลาทัย	กรรมการ

### เอกสารแนบ 3

รายละเอียดเกี่ยวกับหัวหน้างานตรวจสอบภายใน และหัวหน้างานกำกับดูแลการปฏิบัติงานของบริษัทฯ (Compliance)

หัวหน้างานตรวจสอบภายในชื่อ นายณรงค์ พิริยพจน์สกุล การศึกษาปริญญาตรีนิติศาสตร์บัณฑิต (เกียรตินิยมดี) ประสบการณ์การทำงานฝ่ายกฎหมาย 34 ปี ผ่านการอบรมหลักสูตรทางบัญชีภาษีอากร

หัวหน้างานกำกับดูแลการปฏิบัติงาน ชื่อ นายเฉลิม เตชवाल การศึกษาปริญญาตรีวิศวกรรมศาสตร์ (สาขาวิชาวิศวกรรมอุตสาหกรรม) ประสบการณ์การทำงานด้านสิ่งทอ 40 ปี

#### เอกสารแนบ 4

##### รายละเอียดเกี่ยวกับการประเมินราคาทรัพย์สิน

เนื่องจากบริษัทฯ ติราคาทรัพย์สินโดยใช้ราคาทุน ดังนั้นจึงไม่มีการติราคาทรัพย์สินใหม่ในระหว่างรอบระยะเวลาบัญชีแต่อย่างใด



# งบทารเงิน และ รายงานของผู้สอบบัญชีรับอนุญาต





## รายงานของผู้สอบบัญชีรับอนุญาต

เสนอ คณะกรรมการและผู้ถือหุ้นบริษัท โรงงานผ้าไทย จำกัด (มหาชน)

### ความเห็น

ข้าพเจ้าได้ตรวจสอบงบการเงินรวมของบริษัท โรงงานผ้าไทย จำกัด (มหาชน) และบริษัทย่อย (“กลุ่มบริษัท”) ซึ่งประกอบด้วยงบแสดงฐานะการเงินรวม ณ วันที่ 31 ธันวาคม 2559 งบกำไรขาดทุนเบ็ดเสร็จรวม งบแสดงการเปลี่ยนแปลงส่วนของผู้ถือหุ้นรวม และงบกระแสเงินสดรวม สำหรับปีสิ้นสุดวันเดียวกัน และหมายเหตุประกอบงบการเงินรวม รวมถึงหมายเหตุสรุปนโยบายการบัญชีที่สำคัญ และได้ตรวจสอบงบการเงินเฉพาะกิจการของบริษัท โรงงานผ้าไทย จำกัด (มหาชน) ด้วยเช่นกัน

ข้าพเจ้าเห็นว่า งบการเงินข้างต้นนี้แสดงฐานะการเงิน ณ วันที่ 31 ธันวาคม 2559 ผลการดำเนินงานและกระแสเงินสด สำหรับปีสิ้นสุดวันเดียวกันของบริษัท โรงงานผ้าไทย จำกัด (มหาชน) และบริษัทย่อย และเฉพาะของ บริษัท โรงงานผ้าไทย จำกัด (มหาชน) โดยถูกต้องตามที่ควรในสาระสำคัญตามมาตรฐานการรายงานทางการเงิน

### เกณฑ์ในการแสดงความเห็น

ข้าพเจ้าได้ปฏิบัติงานตรวจสอบตามมาตรฐานการสอบบัญชี ความรับผิดชอบของข้าพเจ้าได้กล่าวไว้ในส่วนของความรับผิดชอบของผู้สอบบัญชีต่อการตรวจสอบงบการเงินในรายงานของข้าพเจ้า ข้าพเจ้ามีความเป็นอิสระจากกลุ่มบริษัทตามข้อกำหนดจรรยาบรรณของผู้ประกอบวิชาชีพบัญชีที่กำหนดโดยสภาวิชาชีพบัญชี ในพระบรมราชูปถัมภ์ ในส่วนที่เกี่ยวข้องกับการตรวจสอบงบการเงิน และข้าพเจ้าได้ปฏิบัติตามข้อกำหนดด้านจรรยาบรรณอื่นๆตามที่ระบุในข้อกำหนดนั้นด้วย ข้าพเจ้าเชื่อว่าหลักฐานการสอบบัญชีที่ข้าพเจ้าได้รับเพียงพอและเหมาะสมเพื่อใช้เป็นเกณฑ์ในการแสดงความเห็นของข้าพเจ้า

### เรื่องสำคัญในการตรวจสอบ

เรื่องสำคัญในการตรวจสอบคือเรื่องต่างๆที่มีนัยสำคัญที่สุดตามดุลยพินิจของผู้ประกอบวิชาชีพของข้าพเจ้าในการตรวจสอบงบการเงินสำหรับงวดปัจจุบัน ข้าพเจ้าได้นำเรื่องเหล่านี้มาพิจารณาในบริบทของการตรวจสอบงบการเงินโดยรวมและในการแสดงความเห็นของข้าพเจ้า ทั้งนี้ ข้าพเจ้าไม่ได้แสดงความเห็นแยกต่างหากสำหรับเรื่องเหล่านี้

เรื่องสำคัญในการตรวจสอบพร้อมวิธีการตรวจสอบสำหรับแต่ละเรื่องมีดังต่อไปนี้

### การรับรู้รายได้

รายได้จากขายของกลุ่มบริษัทมาจากการขายผลิตภัณฑ์สิ่งทอทั้งในและต่างประเทศ คิดเป็นร้อยละ 95 ของรายได้รวมของกลุ่มบริษัท ซึ่งกลุ่มบริษัทมีฐานลูกค้าอยู่เป็นจำนวนมากและมีเงื่อนไขในการขายที่แตกต่างกัน ส่งผลให้การรับรู้รายได้ขึ้นอยู่กับเงื่อนไขที่ระบุไว้ในสัญญาหรือเอกสารการขายซึ่งกำหนดโดยดุลยพินิจของฝ่ายบริหาร นอกจากนี้ เนื่องจากแนวโน้มการชะลอตัวของเศรษฐกิจที่ส่งผลกระทบต่อสถานการณ์การแข่งขันในอุตสาหกรรมสิ่งทอที่เพิ่มสูงขึ้น ทำให้แนวโน้มของรายได้จากการขายลดลงในช่วงที่ผ่านมา ดังนั้นข้าพเจ้าจึงให้ความสนใจเป็นพิเศษในเรื่องความเหมาะสมของการรับรู้รายได้ของกลุ่มบริษัท และข้าพเจ้าจึงพิจารณาเป็นเรื่องสำคัญในการตรวจสอบ

ข้าพเจ้าได้ตรวจสอบให้มั่นใจว่ากลุ่มบริษัทรับรู้รายได้ด้วยมูลค่าและในเวลาที่เหมาะสมโดยการประเมินความเหมาะสมและทดสอบความมีประสิทธิภาพของระบบการควบคุมภายในของกลุ่มบริษัทที่เกี่ยวข้องกับวงจรรายได้ โดยให้ความสำคัญกับการทดสอบที่ตอบสนองเรื่องการเกิดขึ้นจริง ความถูกต้องและรอบเวลาในการรับรู้รายได้ในงบการเงินของกลุ่มบริษัท สุ่มตัวอย่างรายการขายเพื่อตรวจสอบความถูกต้องและเหมาะสมของการรับรู้รายได้ว่าเป็นไปตามเงื่อนไขที่ระบุไว้ และสอดคล้องกับนโยบายการรับรู้รายได้ของกลุ่มบริษัท สุ่มตรวจเอกสารประกอบรายการขายที่เกิดขึ้นในระหว่างปีและช่วงใกล้สิ้นรอบระยะเวลาบัญชี ตรวจสอบใบลดหนี้ที่กลุ่มบริษัทออกภายหลังวันสิ้นรอบระยะเวลาบัญชี และตรวจสอบรายการปรับปรุงบัญชีรายได้ที่สำคัญ วิเคราะห์เปรียบเทียบข้อมูลรายได้แบบแยกตามกลุ่มผลิตภัณฑ์ เพื่อพิจารณาความถูกต้องและเหมาะสมของรายการขายตลอดรอบระยะเวลาบัญชี

### ค่าเผื่อการลดมูลค่าสินค้าคงเหลือ

ค่าเผื่อการลดมูลค่าของสินค้าคงเหลือจำนวน 49 ล้านบาท ตามที่เปิดเผยไว้ในหมายเหตุประกอบงบการเงินข้อ 8 เป็นการประมาณการค่าเผื่อการลดลงของมูลค่าสินค้าคงเหลือ ณ วันสิ้นปีที่ล้ำสมัยหรือเสื่อมสภาพ ซึ่งต้องอาศัยดุลยพินิจของฝ่ายบริหารค่อนข้างมากในการวิเคราะห์รายละเอียดเกี่ยวกับวงจรรายของสินค้า การแข่งขันทางการตลาด และสภาพเศรษฐกิจและอุตสาหกรรม ณ วันที่ 31 ธันวาคม 2559 สินค้าคงเหลือที่แสดงในงบแสดงฐานะการเงินรวมและงบแสดงฐานะการเงินเฉพาะกิจการมีจำนวนเงิน 1,121 ล้านบาท และจำนวนเงิน 781 ล้านบาท คิดเป็นร้อยละ 29 และร้อยละ 30 ของสินทรัพย์รวม ตามลำดับ ซึ่งมีสาระสำคัญต่องบการเงินรวมและงบการเงินเฉพาะกิจการ ดังนั้นข้าพเจ้าจึงพิจารณาเป็นเรื่องสำคัญในการตรวจสอบ

ข้าพเจ้าได้ประเมินความเหมาะสมของสมมติฐานที่ฝ่ายบริหารใช้ในการพิจารณาค่าเผื่อการลดลงของมูลค่าสินค้าคงเหลือ โดยการตรวจสอบหลักเกณฑ์ในการประมาณการ ความสม่าเสมอของการใช้หลักเกณฑ์ดังกล่าว และเหตุผลสำหรับการรับรู้ค่าเผื่อการลดลงของมูลค่าสินค้าคงเหลือว่าเหมาะสมหรือไม่ วิเคราะห์รายละเอียดสำหรับรายการขายสินค้าภายหลังวันที่ในงบการเงินเปรียบเทียบกับราคาทุนของสินค้าคงเหลือ วิเคราะห์เปรียบเทียบข้อมูลระยะเวลาการถือครองสินค้าและการเคลื่อนไหวของสินค้าคงเหลือ เพื่อระบุสินค้าที่มีการหมุนเวียนช้ากว่าปกติ พิจารณาข้อมูลในอดีตและในระหว่างปีสำหรับผลขาดทุนที่เกิดขึ้นจริงจากการขายและการตัดจำหน่ายสินค้าคงเหลือเปรียบเทียบกับค่าเผื่อการลดลงของมูลค่าสินค้าคงเหลือที่เคยบันทึกไว้ในปีก่อน



## ข้อมูลอื่น

ผู้บริหารเป็นผู้รับผิดชอบต่อข้อมูลอื่น ซึ่งรวมถึงข้อมูลที่รวมอยู่ในรายงานประจำปีของกลุ่มบริษัท แต่ไม่รวมถึงงบการเงินและรายงานของผู้สอบบัญชีที่แสดงอยู่ในรายงานนั้น ซึ่งคาดว่าจะถูกจัดเตรียมให้กับข้าพเจ้าภายหลังวันที่ในรายงานของผู้สอบบัญชีนี้

ความเห็นของข้าพเจ้าต่องบการเงินไม่ครอบคลุมถึงข้อมูลอื่นและข้าพเจ้าไม่ได้ให้ข้อสรุปในลักษณะการให้ความเชื่อมั่นในรูปแบบใดๆ ต่อข้อมูลอื่น

ความรับผิดชอบของข้าพเจ้าที่เกี่ยวข้องกับการตรวจสอบงบการเงินคือ การอ่านและพิจารณาว่าข้อมูลอื่นนั้นมีความขัดแย้งที่มีสาระสำคัญกับงบการเงินหรือกับความรู้ที่ได้รับจากการตรวจสอบของข้าพเจ้าหรือไม่ หรือปรากฏว่าข้อมูลอื่นแสดงขัดต่อข้อเท็จจริงอันเป็นสาระสำคัญหรือไม่

เมื่อข้าพเจ้าได้อ่านรายงานประจำปีของกลุ่มบริษัทตามที่กล่าวข้างต้นแล้ว และหากสรุปได้ว่าการแสดงข้อมูลที่ขัดต่อข้อเท็จจริงอันเป็นสาระสำคัญ ข้าพเจ้าจะสื่อสารเรื่องดังกล่าวให้ผู้มีหน้าที่ในการกำกับดูแลทราบเพื่อให้มีการดำเนินการแก้ไขที่เหมาะสมต่อไป

## ความรับผิดชอบของผู้บริหารและผู้มีหน้าที่ในการกำกับดูแลต่องบการเงิน

ผู้บริหารมีหน้าที่รับผิดชอบในการจัดทำและนำเสนองบการเงินเหล่านี้โดยถูกต้องตามที่ควรตามมาตรฐานการรายงานทางการเงิน และรับผิดชอบเกี่ยวกับการควบคุมภายในที่ผู้บริหารพิจารณาว่าจำเป็นเพื่อให้สามารถจัดทำงบการเงินที่ปราศจากการแสดงข้อมูลที่ขัดต่อข้อเท็จจริงอันเป็นสาระสำคัญไม่ว่าจะเกิดจากการทุจริตหรือข้อผิดพลาด

ในการจัดทำงบการเงินผู้บริหารรับผิดชอบในการประเมินความสามารถของกลุ่มบริษัทในการดำเนินงานต่อเนื่อง การเปิดเผยเรื่องที่เกี่ยวข้องกับการดำเนินงานต่อเนื่องในกรณีที่มีเรื่องดังกล่าว และการใช้เกณฑ์การบัญชีสำหรับกิจการที่ดำเนินการต่อเนื่องเว้นแต่ผู้บริหารมีความตั้งใจที่จะเลิกกลุ่มบริษัทหรือหยุดดำเนินงานหรือไม่สามารถดำเนินงานต่อเนื่องอีกต่อไปได้

ผู้มีหน้าที่ในการกำกับดูแลมีหน้าที่ในการสอดส่องดูแลกระบวนการในการจัดทำรายงานทางการเงินของกลุ่มบริษัท

## ความรับผิดชอบของผู้สอบบัญชีต่อการตรวจสอบงบการเงิน

การตรวจสอบของข้าพเจ้ามีวัตถุประสงค์เพื่อให้ได้ความเชื่อมั่นอย่างสมเหตุสมผลว่างบการเงินโดยรวมปราศจากการแสดงข้อมูลที่ขัดต่อข้อเท็จจริงอันเป็นสาระสำคัญหรือไม่ ไม่ว่าจะเกิดจากการทุจริตหรือข้อผิดพลาด และเสนอรายงานของผู้สอบบัญชีซึ่งรวมความเห็นของข้าพเจ้าอยู่ด้วย ความเชื่อมั่นอย่างสมเหตุสมผลคือความเชื่อมั่นในระดับสูงแต่ไม่ได้เป็นการรับประกันว่าการปฏิบัติงานตรวจสอบตามมาตรฐานการสอบบัญชีจะสามารถตรวจพบข้อมูลที่ขัดต่อข้อเท็จจริงอันเป็นสาระสำคัญที่มีอยู่ได้เสมอไป ข้อมูลที่ขัดต่อข้อเท็จจริงอาจเกิดจากการทุจริตหรือข้อผิดพลาดและถือว่ามีสาระสำคัญเมื่อคาดการณ์อย่างสมเหตุสมผลได้ว่ารายการที่ขัดต่อข้อเท็จจริงแต่ละรายการหรือทุกรายการรวมกันจะมีผลต่อการตัดสินใจทางเศรษฐกิจของผู้ใช้งบการเงินจากการใช้งบการเงินเหล่านี้

ในการตรวจสอบของข้าพเจ้าตามมาตรฐานการสอบบัญชี ข้าพเจ้าใช้ดุลยพินิจและการสังเกตและสงสัยเยี่ยงผู้ประกอบการวิชาชีพตลอดการตรวจสอบ และข้าพเจ้าได้ปฏิบัติงานดังต่อไปนี้ด้วย

- ระบุและประเมินความเสี่ยงที่อาจมีการแสดงข้อมูลที่ขัดต่อข้อเท็จจริงอันเป็นสาระสำคัญในงบการเงินไม่ว่าจะเกิดจากการทุจริตหรือข้อผิดพลาดออกแบบและปฏิบัติงานตามวิธีการตรวจสอบเพื่อตอบสนองต่อความเสี่ยงเหล่านั้น และได้หลักฐานการสอบบัญชีที่เพียงพอและเหมาะสมเพื่อเป็นเกณฑ์ในการแสดงความคิดเห็นของข้าพเจ้า ความเสี่ยงที่ไม่พบข้อมูลที่ขัดต่อข้อเท็จจริงอันเป็นสาระสำคัญซึ่งเป็นผลมาจากการทุจริตจะสูงกว่าความเสี่ยงที่เกิดจากข้อผิดพลาด เนื่องจากการทุจริตอาจเกี่ยวกับการสมรู้ร่วมคิด การปลอมแปลงเอกสารหลักฐาน การตั้งใจละเว้นการแสดงผล การแสดงผลที่ไม่ตรงตามข้อเท็จจริงหรือการแทรกแซงการควบคุมภายใน
- ทำความเข้าใจเกี่ยวกับระบบการควบคุมภายในที่เกี่ยวข้องกับการตรวจสอบ เพื่อออกแบบวิธีการตรวจสอบที่เหมาะสมกับสถานการณ์ แต่ไม่ใช่เพื่อวัตถุประสงค์ในการแสดงความคิดเห็นต่อความมีประสิทธิภาพของการควบคุมภายในของกลุ่มบริษัท
- ประเมินความเหมาะสมของนโยบายการบัญชีที่ผู้บริหารใช้และความสมเหตุสมผลของประมาณการทางบัญชีและการเปิดเผยข้อมูลที่เกี่ยวข้องที่ผู้บริหารจัดทำ
- สรุปร่วมกับความเหมาะสมของการใช้เกณฑ์การบัญชีสำหรับกิจการที่ดำเนินงานต่อเนื่องของผู้บริหารและสรุปจากหลักฐานการสอบบัญชีที่ได้รับว่ามีความไม่แน่นอนที่มีสาระสำคัญที่เกี่ยวกับเหตุการณ์หรือสถานการณ์ที่อาจเป็นเหตุให้เกิดข้อสงสัยอย่างมีนัยสำคัญต่อความสามารถของกลุ่มบริษัทในการดำเนินงานต่อเนื่องหรือไม่ หากข้าพเจ้าได้ข้อสรุปว่ามีความไม่แน่นอนที่มีสาระสำคัญ ข้าพเจ้าจะต้องให้ข้อสังเกตไว้ในรายงานของผู้สอบบัญชีของข้าพเจ้าถึงการเปิดเผยข้อมูลที่เกี่ยวข้องในงบการเงิน หรือหากเห็นว่าการเปิดเผยดังกล่าวไม่เพียงพอ ข้าพเจ้าจะแสดงความคิดเห็นที่เปลี่ยนแปลงไปข้อสรุปของข้าพเจ้าขึ้นอยู่กับหลักฐานการสอบบัญชีที่ได้รับจนถึงวันที่ในรายงานของผู้สอบบัญชีของข้าพเจ้า อย่างไรก็ตาม เหตุการณ์หรือสถานการณ์ในอนาคตอาจเป็นเหตุให้กลุ่มบริษัทต้องหยุดการดำเนินงานต่อเนื่องได้
- ประเมินการนำเสนอโครงสร้างและเนื้อหาของงบการเงินโดยรวม รวมถึงการเปิดเผยข้อมูลที่เกี่ยวข้องตลอดจนประเมินว่างบการเงินแสดงรายการและเหตุการณ์ที่เกิดขึ้นโดยถูกต้องตามที่ควรหรือไม่
- รวบรวมเอกสารหลักฐานการสอบบัญชีที่เหมาะสมอย่างเพียงพอเกี่ยวกับข้อมูลทางการเงินของกิจการหรือของกิจกรรมทางธุรกิจภายในกลุ่มบริษัทเพื่อแสดงความคิดเห็นต่องบการเงินรวม ข้าพเจ้ารับผิดชอบต่อการกำหนดแนวทางการควบคุมดูแล และการปฏิบัติงานตรวจสอบกลุ่มบริษัท ข้าพเจ้าเป็นผู้รับผิดชอบแต่เพียงผู้เดียวต่อความเห็นของข้าพเจ้า

ข้าพเจ้าได้สื่อสารกับผู้มีหน้าที่ในการกำกับดูแลเกี่ยวกับขอบเขตและช่วงเวลาของการตรวจสอบตามที่ได้วางแผนไว้ ประเด็นที่มีนัยสำคัญที่พบจากการตรวจสอบรวมถึงข้อบกพร่องที่มีนัยสำคัญในระบบการควบคุมภายในซึ่งข้าพเจ้าได้พบในระหว่างการตรวจสอบของข้าพเจ้า

ข้าพเจ้าได้ให้คำรับรองแก่ผู้มีหน้าที่ในการกำกับดูแลว่า ข้าพเจ้าได้ปฏิบัติตามข้อกำหนดจรรยาบรรณที่เกี่ยวข้องกับความเป็นอิสระและได้สื่อสารกับผู้มีหน้าที่ในการกำกับดูแลเกี่ยวกับความสัมพันธ์ทั้งหมดตลอดจนเรื่องอื่นซึ่งข้าพเจ้าเชื่อว่าไม่เหตุผลที่บุคคลภายนอกอาจพิจารณาว่ากระทบต่อความเป็นอิสระของข้าพเจ้าและมาตรการที่ข้าพเจ้าใช้เพื่อป้องกันไม่ให้ข้าพเจ้าขาดความเป็นอิสระ

จากเรื่องทั้งหลายที่สื่อสารกับผู้มีหน้าที่ในการกำกับดูแล ข้าพเจ้าได้พิจารณาเรื่องต่างๆ ที่มีนัยสำคัญที่สุดในการตรวจสอบงบการเงินในงวดปัจจุบันและกำหนดเป็นเรื่องสำคัญในการตรวจสอบ ข้าพเจ้าได้อธิบายเรื่องเหล่านี้ไว้ในรายงานของผู้สอบบัญชี เว้นแต่กฎหมายหรือข้อบังคับห้ามไม่ให้เปิดเผยเรื่องดังกล่าวต่อสาธารณะ หรือในสถานการณ์ที่ยากที่จะเกิดขึ้น ข้าพเจ้าพิจารณาว่าไม่ควรสื่อสารเรื่องดังกล่าวในรายงานของข้าพเจ้าเพราะการกระทำดังกล่าวสามารถคาดการณ์ได้อย่างสมเหตุสมผลว่าจะมีผลกระทบในทางลบมากกว่าผลประโยชน์ที่ผู้มีส่วนได้เสียสาธารณะจะได้จากการสื่อสารดังกล่าว

นางสาวนงราม เลหาอารีติก

ผู้สอบบัญชีรับอนุญาต เลขที่ 4334

บริษัท เอเอสที มาสเตอร์ จำกัด

วันที่ 28 กุมภาพันธ์ 2560

## บริษัท โรงงานผ้าไทย จำกัด (มหาชน) และบริษัทย่อย

## งบแสดงฐานะการเงิน

ณ วันที่ 31 ธันวาคม 2559

บาท

สินทรัพย์	หมายเหตุ	งบการเงินรวม		งบการเงินเฉพาะกิจการ	
		2559	2558	2559	2558
<b>สินทรัพย์หมุนเวียน</b>					
เงินสดและรายการเทียบเท่าเงินสด	6	136,252,958	96,668,428	42,683,148	10,613,697
ลูกหนี้การค้าและลูกหนี้อื่น	7	421,559,823	583,430,951	260,707,314	363,149,502
สินค้าคงเหลือ	8	1,121,418,496	1,238,972,442	780,781,621	813,619,322
<b>รวมสินทรัพย์หมุนเวียน</b>		<b>1,679,231,277</b>	<b>1,919,071,821</b>	<b>1,084,172,083</b>	<b>1,187,382,521</b>
<b>สินทรัพย์ไม่หมุนเวียน</b>					
เงินลงทุนในบริษัทย่อย	9	-	-	550,325,004	550,325,004
เงินลงทุนระยะยาวอื่น	10	60,790,000	60,790,000	60,790,000	60,790,000
ที่ดิน อาคาร และอุปกรณ์	11	2,046,211,347	2,128,576,825	807,079,169	852,836,269
อสังหาริมทรัพย์เพื่อการลงทุน - ที่ดิน	12	48,221,776	48,221,776	48,221,776	48,221,776
โปรแกรมคอมพิวเตอร์	13	5,288,406	3,658,406	5,288,406	3,658,406
สินทรัพย์ภาษีเงินได้รอการตัดบัญชี	21	65,604,774	48,276,078	65,604,774	48,276,078
ภาษีเงินได้รอเรียกคืน		10,134,544	9,870,926	4,336,963	4,073,345
สินทรัพย์ไม่หมุนเวียนอื่น		66,973	66,973	66,973	66,973
<b>รวมสินทรัพย์ไม่หมุนเวียน</b>		<b>2,236,317,820</b>	<b>2,299,460,984</b>	<b>1,541,713,065</b>	<b>1,568,247,851</b>
<b>รวมสินทรัพย์</b>		<b>3,915,549,097</b>	<b>4,218,532,805</b>	<b>2,625,885,148</b>	<b>2,755,630,372</b>

หมายเหตุประกอบงบการเงินเป็นส่วนหนึ่งของงบการเงินนี้

## บริษัท โรงงานผ้าไทย จำกัด (มหาชน) และบริษัทย่อย

งบแสดงฐานะการเงิน (ต่อ)

ณ วันที่ 31 ธันวาคม 2559

บาท

หนี้สินและส่วนของผู้ถือหุ้น	หมายเหตุ	งบการเงินรวม		งบการเงินเฉพาะกิจการ	
		2559	2558	2559	2558
<b>หนี้สินหมุนเวียน</b>					
เงินเบิกเกินบัญชีและเงินกู้ยืมระยะสั้นจากสถาบันการเงิน	14	896,657,104	978,086,472	850,000,000	885,427,392
เจ้าหนี้การค้าและเจ้าหนี้อื่น	15	348,292,772	312,371,285	243,979,467	215,087,117
เงินกู้ยืมระยะยาวส่วนที่ครบกำหนดชำระภายในหนึ่งปี	14	80,000,000	169,556,000	-	40,006,000
เงินกู้ยืมระยะสั้นจากบุคคลและบริษัทที่เกี่ยวข้องกัน	5.2	839,700,000	892,200,000	-	-
ภาษีเงินได้ค้างจ่าย		2,375,443	-	-	-
หนี้สินหมุนเวียนอื่น		718,579	701,036	116,572	99,029
<b>รวมหนี้สินหมุนเวียน</b>		<b>2,167,743,898</b>	<b>2,352,914,793</b>	<b>1,094,096,039</b>	<b>1,140,619,538</b>
<b>หนี้สินไม่หมุนเวียน</b>					
เงินกู้ยืมระยะยาว	14	-	80,000,000	-	-
หนี้สินภาษีเงินได้รอการตัดบัญชี	21	24,681,312	20,070,109	-	-
ภาระผูกพันผลประโยชน์พนักงาน	16	107,097,926	105,647,370	76,627,916	76,613,668
<b>รวมหนี้สินไม่หมุนเวียน</b>		<b>131,779,238</b>	<b>205,717,479</b>	<b>76,627,916</b>	<b>76,613,668</b>
<b>รวมหนี้สิน</b>		<b>2,299,523,136</b>	<b>2,558,632,272</b>	<b>1,170,723,955</b>	<b>1,217,233,206</b>
<b>ส่วนของผู้ถือหุ้น</b>					
ทุนเรือนหุ้น - หุ้นสามัญ มูลค่าหุ้นละ 10 บาท					
ทุนจดทะเบียน จำนวน 50,000,000 หุ้น		500,000,000	500,000,000	500,000,000	500,000,000
ทุนที่ออกและชำระแล้ว จำนวน 50,000,000 หุ้น		500,000,000	500,000,000	500,000,000	500,000,000
ส่วนเกินมูลค่าหุ้นสามัญ		623,840,000	623,840,000	623,840,000	623,840,000
กำไรสะสม					
จัดสรรเพื่อทุนสำรองตามกฎหมาย	18	50,000,000	50,000,000	50,000,000	50,000,000
จัดสรรเพื่อสำรองทั่วไป		50,000,000	50,000,000	50,000,000	50,000,000
ที่ยังไม่ได้จัดสรร		289,406,211	338,463,095	231,321,193	314,557,166
<b>รวมส่วนของบริษัทใหญ่</b>		<b>1,513,246,211</b>	<b>1,562,303,095</b>	<b>1,455,161,193</b>	<b>1,538,397,166</b>
ส่วนได้เสียที่ไม่มีอำนาจควบคุม		102,779,750	97,597,438	-	-
<b>รวมส่วนของผู้ถือหุ้น</b>		<b>1,616,025,961</b>	<b>1,659,900,533</b>	<b>1,455,161,193</b>	<b>1,538,397,166</b>
<b>รวมหนี้สินและส่วนของผู้ถือหุ้น</b>		<b>3,915,549,097</b>	<b>4,218,532,805</b>	<b>2,625,885,148</b>	<b>2,755,630,372</b>

หมายเหตุประกอบงบการเงินเป็นส่วนหนึ่งของงบการเงินนี้

## บริษัท โรงงานผ้าไทย จำกัด (มหาชน) และบริษัทย่อย

## งบกำไรขาดทุนเบ็ดเสร็จ

สำหรับปีสิ้นสุดวันที่ 31 ธันวาคม 2559

บาท

หมายเหตุ	งบการเงินรวม		งบการเงินเฉพาะกิจการ	
	2559	2558	2559	2558
<b>รายได้</b>				
รายได้จากการขายสินค้า	3,631,882,400	3,844,000,061	2,482,652,869	2,749,592,945
รายได้จากการให้บริการ	141,516,509	101,999,710	96,956,815	50,850,099
รายได้อื่น	19 51,387,545	45,997,029	18,348,428	29,824,377
<b>รวมรายได้</b>	<b>3,824,786,454</b>	<b>3,991,996,800</b>	<b>2,597,958,112</b>	<b>2,830,267,421</b>
<b>ค่าใช้จ่าย</b>				
ต้นทุนขาย	3,401,320,275	3,527,304,066	2,337,162,522	2,496,483,757
ต้นทุนจากการให้บริการ	118,574,883	83,860,236	91,037,904	45,163,799
ค่าใช้จ่ายในการขาย	93,674,155	99,578,235	87,449,128	93,448,092
ค่าใช้จ่ายในการบริหาร	157,180,419	183,614,991	124,275,586	150,763,724
<b>รวมค่าใช้จ่าย</b>	<b>3,770,749,732</b>	<b>3,894,357,528</b>	<b>2,639,925,140</b>	<b>2,785,859,372</b>
<b>กำไร(ขาดทุน)ก่อนต้นทุนทางการเงินและรายได้(ค่าใช้จ่าย)ภาษี</b>	<b>54,036,722</b>	<b>97,639,272</b>	<b>(41,967,028)</b>	<b>44,408,049</b>
ต้นทุนทางการเงิน	(80,757,378)	(89,791,409)	(33,597,640)	(36,713,651)
<b>กำไร(ขาดทุน)ก่อนรายได้(ค่าใช้จ่าย)ภาษี</b>	<b>(26,720,656)</b>	<b>7,847,863</b>	<b>(75,564,668)</b>	<b>7,694,398</b>
รายได้(ค่าใช้จ่าย)ภาษีเงินได้	21 7,846,084	(1,062,062)	17,328,695	(784,422)
<b>กำไร(ขาดทุน)สำหรับปี</b>	<b>(18,874,572)</b>	<b>6,785,801</b>	<b>(58,235,973)</b>	<b>6,909,976</b>
<b>กำไรขาดทุนเบ็ดเสร็จอื่น</b>				
รายการที่จะไม่ถูกบันทึกในส่วนของกำไรหรือขาดทุนในภายหลัง				
ขาดทุนจากการประมาณการตามหลักคณิตศาสตร์ประกันภัย	16 -	(2,249,971)	-	(3,930,169)
หัก ผลกระทบของภาษีเงินได้	-	449,994	-	786,034
<b>กำไรขาดทุนเบ็ดเสร็จอื่นสำหรับปี</b>	<b>-</b>	<b>(1,799,977)</b>	<b>-</b>	<b>(3,144,135)</b>
<b>กำไรขาดทุนเบ็ดเสร็จรวมสำหรับปี</b>	<b>(18,874,572)</b>	<b>4,985,824</b>	<b>(58,235,973)</b>	<b>3,765,841</b>

หมายเหตุประกอบงบการเงินเป็นส่วนหนึ่งของงบการเงินนี้

บริษัท โรงงานผ้าไทย จำกัด (มหาชน) และบริษัทย่อย  
งบกำไรขาดทุนเบ็ดเสร็จ (ต่อ)  
สำหรับปีสิ้นสุดวันที่ 31 ธันวาคม 2559

บาท

	งบการเงินรวม		งบการเงินเฉพาะกิจการ	
	2559	2558	2559	2558
<b>การแบ่งปันกำไร(ขาดทุน)</b>				
ส่วนที่เป็นของบริษัทใหญ่	(24,056,884)	6,653,348	(58,235,973)	6,909,976
ส่วนที่เป็นของส่วนได้เสียที่ไม่มีอำนาจควบคุม	5,182,312	132,453	-	-
<b>กำไร(ขาดทุน)สำหรับปี</b>	<b>(18,874,572)</b>	<b>6,785,801</b>	<b>(58,235,973)</b>	<b>6,909,976</b>
<b>การแบ่งปันกำไรขาดทุนเบ็ดเสร็จรวม</b>				
ส่วนที่เป็นของบริษัทใหญ่	(24,056,884)	4,682,837	(58,235,973)	3,765,841
ส่วนที่เป็นของส่วนได้เสียที่ไม่มีอำนาจควบคุม	5,182,312	302,987	-	-
<b>กำไรขาดทุนเบ็ดเสร็จรวมสำหรับปี</b>	<b>(18,874,572)</b>	<b>4,985,824</b>	<b>(58,235,973)</b>	<b>3,765,841</b>
<b>กำไร(ขาดทุน)ต่อหุ้นขั้นพื้นฐาน</b>				
กำไร(ขาดทุน)ส่วนที่เป็นของบริษัทใหญ่	(0.48)	0.13	(1.16)	0.14

หมายเหตุประกอบงบการเงินเป็นส่วนหนึ่งของงบการเงินนี้

## บริษัท โรงงานผ้าไทย จำกัด (มหาชน) และบริษัทย่อย

## งบแสดงการเปลี่ยนแปลงส่วนของผู้ถือหุ้นรวม

สำหรับปีสิ้นสุดวันที่ 31 ธันวาคม 2559

บาท

หมายเหตุ	ส่วนของบริษัทใหญ่							รวมส่วนของผู้ถือหุ้น บริษัทใหญ่	ส่วนได้เสียที่ไม่มี อำนาจควบคุม	รวม
	ทุนที่ออกและ ชำระแล้ว	ส่วนเกินมูลค่า หุ้นสามัญ	จัดสรรเพื่อ สำรองตาม กฎหมาย	กำไรสะสม	องค์ประกอบอื่น ของส่วนของผู้ ถือหุ้น	กำไรสะสม	กำไรสะสม			
<b>ยอดคงเหลือ ณ วันที่ 1 มกราคม 2558</b>	500,000,000	623,840,000	50,000,000	50,000,000	383,780,258	-	1,607,620,258	97,294,451	1,704,914,709	
เงินปันผลจ่าย	-	-	-	-	(50,000,000)	-	(50,000,000)	-	(50,000,000)	
กำไรสำหรับปี	-	-	-	-	6,653,348	-	6,653,348	132,453	6,785,801	
กำไรขาดทุนเบ็ดเสร็จอื่นสำหรับปี	-	-	-	-	(1,970,511)	-	(1,970,511)	170,534	(1,799,977)	
กำไรขาดทุนเบ็ดเสร็จรวมสำหรับปี	-	-	-	-	4,682,837	-	4,682,837	302,987	4,985,824	
<b>ยอดคงเหลือ ณ วันที่ 31 ธันวาคม 2558</b>	500,000,000	623,840,000	50,000,000	50,000,000	338,463,095	-	1,562,303,095	97,597,438	1,659,900,533	
<b>ยอดคงเหลือ ณ วันที่ 1 มกราคม 2559</b>	500,000,000	623,840,000	50,000,000	50,000,000	338,463,095	-	1,562,303,095	97,597,438	1,659,900,533	
เงินปันผลจ่าย	-	-	-	-	(25,000,000)	-	(25,000,000)	-	(25,000,000)	
กำไร(ขาดทุน)สำหรับปี	-	-	-	-	(24,056,884)	-	(24,056,884)	5,182,312	(18,874,572)	
กำไรขาดทุนเบ็ดเสร็จอื่นสำหรับปี	-	-	-	-	-	-	-	-	-	
กำไรขาดทุนเบ็ดเสร็จรวมสำหรับปี	-	-	-	-	(24,056,884)	-	(24,056,884)	5,182,312	(18,874,572)	
<b>ยอดคงเหลือ ณ วันที่ 31 ธันวาคม 2559</b>	500,000,000	623,840,000	50,000,000	50,000,000	289,406,211	-	1,513,246,211	102,779,750	1,616,025,961	

หมายเหตุประกอบงบการเงินเป็นส่วนหนึ่งของงบการเงินนี้



บริษัท โรงงานผ้าไทย จำกัด (มหาชน)

งบแสดงการเปลี่ยนแปลงส่วนของผู้ถือหุ้นเฉพาะกิจการ

สำหรับปีสิ้นสุดวันที่ 31 ธันวาคม 2559

บาท

หมายเหตุ	กำไรสะสม					รวม
	ทุนที่ออกและ แล้ว	ชำระ ส่วนเกินมูลค่าหุ้น สามัญ	จัดสรรเพื่อทุนสำรอง ตามกฎหมาย	จัดสรรเพื่อสำรอง ทั่วไป	ที่ยังไม่ได้จัดสรร	
<b>ยอดคงเหลือ ณ วันที่ 1 มกราคม 2558</b>	500,000,000	623,840,000	50,000,000	50,000,000	360,791,325	1,584,631,325
เงินปันผลจ่าย	-	-	-	-	(50,000,000)	(50,000,000)
กำไรสำหรับปี	-	-	-	-	6,909,976	6,909,976
กำไรขาดทุนเบ็ดเสร็จอื่นสำหรับปี	-	-	-	-	(3,144,135)	(3,144,135)
กำไรขาดทุนเบ็ดเสร็จรวมสำหรับปี	-	-	-	-	3,765,841	3,765,841
<b>ยอดคงเหลือ ณ วันที่ 31 ธันวาคม 2558</b>	500,000,000	623,840,000	50,000,000	50,000,000	314,557,166	1,538,397,166
<b>ยอดคงเหลือ ณ วันที่ 1 มกราคม 2559</b>	500,000,000	623,840,000	50,000,000	50,000,000	314,557,166	1,538,397,166
เงินปันผลจ่าย	-	-	-	-	(25,000,000)	(25,000,000)
ขาดทุนสำหรับปี	-	-	-	-	(58,235,973)	(58,235,973)
กำไรขาดทุนเบ็ดเสร็จอื่นสำหรับปี	-	-	-	-	-	-
กำไรขาดทุนเบ็ดเสร็จรวมสำหรับปี	-	-	-	-	(58,235,973)	(58,235,973)
<b>ยอดคงเหลือ ณ วันที่ 31 ธันวาคม 2559</b>	500,000,000	623,840,000	50,000,000	50,000,000	231,321,193	1,455,161,193

หมายเหตุประกอบงบการเงินเป็นส่วนหนึ่งของงบการเงินนี้

## บริษัท โรงงานผ้าไทย จำกัด (มหาชน) และบริษัทย่อย

## งบกระแสเงินสด

สำหรับปีสิ้นสุดวันที่ 31 ธันวาคม 2559

บาท

	งบการเงินรวม		งบการเงินเฉพาะกิจการ	
	2559	2558	2559	2558
<b>กระแสเงินสดจากกิจกรรมดำเนินงาน</b>				
กำไร(ขาดทุน)ก่อนภาษีเงินได้	(26,720,656)	7,847,863	(75,564,668)	7,694,398
รายการปรับกระทบกำไร(ขาดทุน)เป็นเงินสดสุทธิได้มาจาก				
กิจกรรมดำเนินงาน				
หนี้สงสัยจะสูญ	-	24,000,000	-	24,000,000
ขาดทุนจากการลดมูลค่าสินค้าคงเหลือ(กลับรายการ)	(5,848,073)	(6,606,218)	(5,848,073)	2,456,648
ค่าเสื่อมราคา	233,260,503	286,863,267	124,523,274	135,545,119
ค่าตัดจำหน่ายโปรแกรมคอมพิวเตอร์	420,000	165,429	420,000	165,429
กำไรจากการจำหน่ายอุปกรณ์และตัดจำหน่าย	(4,252,513)	(7,191,053)	(757,737)	(7,191,053)
ภาษีลูกหัก ณ ที่จ่ายตัดจ่าย	-	71,983	-	-
ผลประโยชน์พนักงาน	13,012,176	13,508,144	9,237,768	10,052,928
กำไรจากอัตราแลกเปลี่ยนที่ยังไม่เกิดขึ้นจริง	(36,198)	(987,853)	(135,165)	(913,674)
เงินปันผลรับ	(2,723,065)	(3,595,818)	(2,723,065)	(3,595,818)
ค่าใช้จ่ายดอกเบี้ย	80,757,378	89,791,409	33,597,640	36,713,651
กำไรก่อนการเปลี่ยนแปลงในสินทรัพย์				
และหนี้สินดำเนินงาน	287,869,552	403,867,153	82,749,974	204,927,628
สินทรัพย์ดำเนินงานลดลง (เพิ่มขึ้น)				
ลูกหนี้การค้าและลูกหนี้อื่น	162,073,605	(127,325,802)	102,644,665	(73,554,097)
สินค้าคงเหลือ	123,402,019	12,298,534	38,685,774	26,718,866
หนี้สินดำเนินงานเพิ่มขึ้น (ลดลง)				
เจ้าหนี้การค้าและเจ้าหนี้อื่น	13,939,489	27,574,326	29,524,347	(21,281,504)
ภาระผูกพันผลประโยชน์พนักงานเมื่อเกษียณอายุ	(11,561,620)	(7,388,390)	(9,223,520)	(6,710,490)
เงินสดรับจากกิจกรรมดำเนินงาน	575,723,045	309,025,821	244,381,240	130,100,403
จ่ายดอกเบี้ย	(81,081,752)	(90,445,217)	(33,709,035)	(37,056,646)
จ่ายภาษีเงินได้	(5,485,213)	(4,266,842)	(2,989,248)	(1,384,505)
รับคืนภาษีลูกหัก ณ ที่จ่าย	2,725,629	4,766,667	2,725,629	3,128,790
เงินสดสุทธิได้มาจากกิจกรรมดำเนินงาน	491,881,709	219,080,429	210,408,586	94,788,042

หมายเหตุประกอบงบการเงินเป็นส่วนหนึ่งของงบการเงินนี้

บริษัท โรงงานผ้าไทย จำกัด (มหาชน) และบริษัทย่อย  
งบกระแสเงินสด (ต่อ)  
สำหรับปีสิ้นสุดวันที่ 31 ธันวาคม 2559

	บาท			
	งบการเงินรวม		งบการเงินเฉพาะกิจการ	
	2559	2558	2559	2558
<b>กระแสเงินสดจากกิจกรรมลงทุน</b>				
เงินสดจ่ายซื้ออาคารและอุปกรณ์				
(ข้อมูลกระแสเงินสดเปิดเผยเพิ่มเติม 1)	(152,278,943)	(131,892,985)	(80,078,103)	(109,607,621)
เงินสดรับจากการจำหน่ายเครื่องจักรและอุปกรณ์	5,048,517	10,194,780	1,481,752	10,194,780
เงินรับล่วงหน้าค่าเครื่องจักรและอุปกรณ์	22,728,007	3,200,540	-	-
เงินสดจ่ายซื้อโปรแกรมคอมพิวเตอร์	(2,050,000)	(1,138,400)	(2,050,000)	(1,138,400)
เงินปันผลรับ	2,723,065	3,595,818	2,723,065	3,595,818
เงินสดสุทธิใช้ไปในกิจกรรมลงทุน	(123,829,354)	(116,040,247)	(77,923,286)	(96,955,423)
<b>กระแสเงินสดจากกิจกรรมจัดหาเงิน</b>				
เงินเบิกเกินบัญชีและเงินกู้ยืมระยะสั้นจากสถาบันการเงินเพิ่มขึ้น(ลดลง)	(81,429,368)	51,062,343	(35,427,392)	92,988,966
เงินสดจ่ายคืนเงินกู้ยืมระยะยาว	(169,556,000)	(216,721,000)	(40,006,000)	(73,321,000)
เงินกู้ยืมระยะสั้นจากบุคคลและบริษัทที่เกี่ยวข้องกันเพิ่มขึ้น (ลดลง)	(52,500,000)	85,200,000	-	-
เงินสดจ่ายเงินปันผล(ข้อมูลกระแสเงินสดเปิดเผยเพิ่มเติม 2)	(24,982,457)	(49,949,174)	(24,982,457)	(49,949,174)
เงินปันผลจ่ายให้แก่ส่วนได้เสียที่ไม่มีอำนาจควบคุม	-	(18,000)	-	-
เงินสดสุทธิใช้ไปในกิจกรรมจัดหาเงิน	(328,467,825)	(130,425,831)	(100,415,849)	(30,281,208)
<b>เงินสดและรายการเทียบเท่าเงินสดเพิ่มขึ้น(ลดลง) - สุทธิ</b>	39,584,530	(27,385,649)	32,069,451	(32,448,589)
<b>เงินสดและรายการเทียบเท่าเงินสด ณ วันต้นปี</b>	96,668,428	124,054,077	10,613,697	43,062,286
<b>เงินสดและรายการเทียบเท่าเงินสด ณ วันสิ้นปี</b>	136,252,958	96,668,428	42,683,148	10,613,697
<b>ข้อมูลกระแสเงินสดเปิดเผยเพิ่มเติม</b>				
1. รายละเอียดอาคารและอุปกรณ์ที่ได้มาในระหว่างปี				
อาคารและอุปกรณ์ที่ได้มาในระหว่างปี	(151,691,029)	(131,240,627)	(79,490,189)	(109,428,463)
ดอกเบี้ยจ่ายบันทึกเป็นต้นทุนสินทรัพย์	33,526	156,022	33,526	156,022
เจ้าหน้าที่ซื้อสินทรัพย์เพิ่มขึ้น	(621,440)	(808,380)	(621,440)	(335,180)
เงินสดจ่ายเพื่อซื้ออาคารและอุปกรณ์	(152,278,943)	(131,892,985)	(80,078,103)	(109,607,621)
2. เงินสดจ่ายเงินปันผล				
เงินปันผลจ่าย	(25,000,000)	(50,000,000)	(25,000,000)	(50,000,000)
เงินปันผลค้างจ่ายเพิ่มขึ้น	17,543	50,826	17,543	50,826
เงินสดจ่ายเงินปันผล	(24,982,457)	(49,949,174)	(24,982,457)	(49,949,174)

หมายเหตุประกอบงบการเงินเป็นส่วนหนึ่งของงบการเงินนี้

บริษัท โรงงานผ้าไทย จำกัด (มหาชน) และบริษัทย่อย

หมายเหตุประกอบงบการเงิน

สำหรับปีสิ้นสุดวันที่ 31 ธันวาคม 2559

## 1. ข้อมูลทั่วไป

บริษัท โรงงานผ้าไทย จำกัด (มหาชน) ได้จดทะเบียนเข้าเป็นบริษัทจดทะเบียนในตลาดหลักทรัพย์แห่งประเทศไทย ในปี 2530 บริษัทประกอบธุรกิจผลิต รับจ้างปั่นด้ายและจำหน่ายผลิตภัณฑ์ที่ทำจากเส้นด้าย เสื้อผ้าสำเร็จรูป และผ้าผืน บริษัทมีที่อยู่ตามที่ได้จดทะเบียนไว้ดังนี้

สำนักงานใหญ่ ตั้งอยู่เลขที่ 385 หมู่ที่ 1 ซอยบางเมฆขาว ถนนสุขุมวิท ตำบลท้ายบ้าน อำเภอเมืองสมุทรปราการ จังหวัดสมุทรปราการ

สำนักงานสาขา 1 ตั้งอยู่เลขที่ 791-793 ถนนมหาจักร แขวงจักรวรรดิ เขตสัมพันธวงศ์ กรุงเทพมหานคร

สำนักงานสาขา 2 ตั้งอยู่เลขที่ 741 หมู่ที่ 3 ซอยบางเมฆขาว ถนนสุขุมวิท ตำบลท้ายบ้าน อำเภอเมืองสมุทรปราการ จังหวัดสมุทรปราการ

สำนักงานสาขา 3 ตั้งอยู่เลขที่ 275 หมู่ที่ 14 ซอยบางเมฆขาว ถนนสุขุมวิท ตำบลท้ายบ้าน อำเภอเมืองสมุทรปราการ จังหวัดสมุทรปราการ

สำนักงานสาขา 4 ตั้งอยู่เลขที่ 286 ซอยโรงเรียนญี่ปุ่น ถนนพระราม 9 แขวงบางกะปิ เขตห้วยขวาง กรุงเทพมหานคร

สำนักงานสาขา 5 ตั้งอยู่เลขที่ 595 หมู่ที่ 6 ถนนสุขุมวิท ตำบลบางปูใหม่ อำเภอเมืองสมุทรปราการ จังหวัดสมุทรปราการ

## 2. หลักเกณฑ์ในการจัดทำงบการเงิน

งบการเงินนี้จัดทำขึ้นตามมาตรฐานการรายงานทางการเงิน รวมถึงแนวปฏิบัติทางการบัญชีที่ประกาศใช้โดยสภาวิชาชีพบัญชี (“สภาวิชาชีพบัญชี”) กฎระเบียบและประกาศคณะกรรมการกำกับหลักทรัพย์และตลาดหลักทรัพย์ที่เกี่ยวข้อง

การจัดทำงบการเงินให้สอดคล้องกับหลักการบัญชีที่รับรองทั่วไปในประเทศไทยซึ่งกำหนดให้ฝ่ายบริหารประมาณการและกำหนดสมมติฐานที่เกี่ยวข้องอันจะมีผลต่อตัวเลขของสินทรัพย์ และหนี้สินรวมทั้งเปิดเผยข้อมูลเกี่ยวกับสินทรัพย์และหนี้สินที่อาจเกิดขึ้น ณ วันที่ในงบการเงิน และข้อมูลรายได้และค่าใช้จ่ายในรอบระยะเวลาที่เสนองบการเงินดังกล่าวตัวเลข ที่เกิดขึ้นจริงอาจแตกต่างจากตัวเลขประมาณการ ถึงแม้ว่าฝ่ายบริหารได้จัดทำตัวเลขประมาณการขึ้นจากความเข้าใจในเหตุการณ์และสิ่งที่ได้กระทำไปในปัจจุบันอย่างดีที่สุดแล้ว

งบการเงินรวมและงบการเงินเฉพาะกิจการได้จัดทำขึ้นโดยใช้เกณฑ์ราคาทุนเดิมในการวัดมูลค่าขององค์ประกอบของงบการเงินวันแต่จะได้เปิดเผยเป็นอย่างอื่นในนโยบายการบัญชี

งบการเงินรวมนี้ได้จัดทำขึ้นโดยรวมงบการเงินของ บริษัท โรงงานผ้าไทย จำกัด (มหาชน) และบริษัทย่อย คือ บริษัท ไทยรุ่งเท็กซ์ไทล์ จำกัด ซึ่งจดทะเบียนเป็นบริษัทจำกัด ประกอบธุรกิจผลิตและจำหน่ายเส้นด้าย โดยบริษัทถือหุ้นในอัตราร้อยละ 87.31 ของทุนจดทะเบียน

“บริษัท” หมายถึง บริษัท โรงงานผ้าไทย จำกัด (มหาชน) “กลุ่มบริษัท” หมายถึง บริษัท โรงงานผ้าไทย จำกัด (มหาชน) และบริษัทย่อย คือ บริษัท ไทยรุ่งเท็กซ์ไทล์ จำกัด

เพื่อความสะดวกของผู้ใช้งบการเงินรวมและงบการเงินเฉพาะกิจการจึงได้มีการแปลงงบการเงินภาษาไทยเป็นภาษาอังกฤษ

บริษัท โรงงานผ้าไทย จำกัด (มหาชน) และบริษัทย่อย

หมายเหตุประกอบงบการเงิน (ต่อ)

สำหรับปีสิ้นสุดวันที่ 31 ธันวาคม 2559

### 3. มาตรฐานการรายงานทางการเงินใหม่

มาตรฐานการรายงานทางการเงินที่เริ่มมีผลบังคับในปีบัญชีปัจจุบันและที่จะมีผลบังคับในอนาคตมีรายละเอียดดังนี้

#### 3.1 มาตรฐานการรายงานทางการเงินที่เริ่มมีผลบังคับใช้ในปัจจุบัน

ในระหว่างปีกลุ่มบริษัทได้นำมาตรฐานการรายงานทางการเงินฉบับปรับปรุง (ปรับปรุง 2558) และฉบับใหม่รวมถึงแนวปฏิบัติทางบัญชี ที่ออกโดยสภาวิชาชีพบัญชี ซึ่งมีผลบังคับใช้สำหรับรอบระยะเวลาบัญชีที่เริ่มในหรือหลังวันที่ 1 มกราคม 2559 มาถือปฏิบัติ มาตรฐานการรายงานทางการเงินดังกล่าวได้รับการปรับปรุงหรือจัดให้มีขึ้นเพื่อให้มีเนื้อหาเท่าเทียมกับมาตรฐานการรายงานทางการเงินระหว่างประเทศ โดยส่วนใหญ่เป็นการปรับปรุงถ้อยคำและคำศัพท์ การตีความและการให้แนวปฏิบัติทางการบัญชีกับผู้ใช้งานมาตรฐาน การนำมาตรฐานการรายงานทางการเงินดังกล่าวมาถือปฏิบัตินี้ไม่มีผลกระทบต่อความเป็นสาระสำคัญต่องบการเงินของกลุ่มบริษัท

#### 3.2 มาตรฐานการรายงานทางการเงินที่ยังไม่บังคับใช้

ในระหว่างปีปัจจุบัน สภาวิชาชีพบัญชีได้ประกาศใช้มาตรฐานการรายงานทางการเงินและการตีความมาตรฐานการรายงานทางการเงินฉบับปรับปรุง (ปรับปรุง 2559) จำนวนหลายฉบับ ซึ่งมีผลบังคับใช้สำหรับงบการเงินที่มีรอบระยะเวลาบัญชีที่เริ่มในหรือหลังวันที่ 1 มกราคม 2560 มาตรฐานการรายงานทางการเงินดังกล่าวได้รับการปรับปรุงหรือจัดให้มีขึ้นเพื่อให้มีเนื้อหาเท่าเทียมกับมาตรฐานการรายงานทางการเงินระหว่างประเทศ โดยส่วนใหญ่เป็นการปรับปรุงถ้อยคำและคำศัพท์ การตีความและการให้แนวปฏิบัติทางการบัญชีกับผู้ใช้งานมาตรฐาน

ฝ่ายบริหารของกลุ่มบริษัทเชื่อว่ามาตรฐานการรายงานทางการเงินและการตีความมาตรฐานการรายงานทางการเงินฉบับปรับปรุง จะไม่มีผลกระทบต่อความเป็นสาระสำคัญต่องบการเงินเมื่อนำมาถือปฏิบัติ อย่างไรก็ตาม มาตรฐานการรายงานทางการเงินที่มีการเปลี่ยนแปลงหลักการสำคัญ สรุปได้ดังต่อไปนี้

##### มาตรฐานการบัญชี ฉบับที่ 27 (ปรับปรุง 2559) เรื่อง งบการเงินเฉพาะกิจการ

มาตรฐานฉบับปรับปรุงนี้กำหนดทางเลือกเพิ่มเติมสำหรับการบันทึกบัญชีเงินลงทุนในบริษัทย่อยในงบการเงินเฉพาะกิจการโดยเลือกบันทึกตามวิธีส่วนได้เสียได้ ตามที่อธิบายไว้ในมาตรฐานการบัญชี ฉบับที่ 28 (ปรับปรุง 2559) เรื่อง เงินลงทุนในบริษัทร่วมและการร่วมค้า ทั้งนี้ กิจการต้องใช้วิธีการบันทึกบัญชีเดียวกันสำหรับเงินลงทุนแต่ละประเภทและหากกิจการเลือกบันทึกเงินลงทุนดังกล่าวตามวิธีส่วนได้เสียในงบการเงินเฉพาะกิจการ กิจการต้องปรับปรุงรายการดังกล่าวโดยวิธีปรับย้อนหลัง

มาตรฐานฉบับดังกล่าวจะไม่มีผลกระทบต่องบการเงินของกลุ่มบริษัท เนื่องจากฝ่ายบริหารได้พิจารณาแล้วว่า จะเลือกบันทึกเงินลงทุนดังกล่าวตามวิธีราคาทุนในงบการเงินเฉพาะกิจการตามเดิม

บริษัท โรงงานผ้าไทย จำกัด (มหาชน) และบริษัทย่อย

หมายเหตุประกอบงบการเงิน (ต่อ)

สำหรับปีสิ้นสุดวันที่ 31 ธันวาคม 2559

#### 4. นโยบายการบัญชี

นโยบายการบัญชีที่สำคัญที่ใช้ในการจัดทำงบการเงินรวมและงบการเงินเฉพาะกิจการมีดังต่อไปนี้

##### 4.1 เงินสดและรายการเทียบเท่าเงินสด

เงินสดและรายการเทียบเท่าเงินสด หมายถึง เงินสดและเงินฝากธนาคาร และเงินลงทุนระยะสั้นที่มีสภาพคล่องสูง ซึ่งถึงกำหนดจ่ายคืนภายในระยะเวลาไม่เกิน 3 เดือนนับจากวันที่ได้มาและไม่มีข้อจำกัดในการเบิกใช้

##### 4.2 ลูกหนี้การค้า

ลูกหนี้การค้าแสดงด้วยมูลค่าตามใบแจ้งรายการ หักด้วยค่าเผื่อหนี้สงสัยจะสูญซึ่งประมาณจากการสอบทานยอดคงเหลือ ณ วันสิ้นปี มูลค่าของค่าเผื่อหนี้สงสัยจะสูญก็คือผลต่างระหว่างราคาตามบัญชีของลูกหนี้การค้าเมื่อเปรียบเทียบกับมูลค่าที่คาดว่าจะได้รับจากลูกหนี้การค้า หนี้สูญที่เกิดขึ้นในระหว่างปีตัดเป็นค่าใช้จ่ายเมื่อสามารถระบุได้

##### 4.3 สินค้าคงเหลือ

สินค้าคงเหลือแสดงด้วยราคาทุนหรือมูลค่าสุทธิที่ได้รับแล้วแต่ราคาใดจะต่ำกว่า ราคาทุนของสินค้าจำนวนดังนี้

ฝ้าย	วิธีราคาเฉพาะเจาะจง
วัตถุดิบและวัสดุอุปกรณ์	วิธีราคาถัวเฉลี่ยถ่วงน้ำหนัก
งานระหว่างทำ	วิธีราคาถัวเฉลี่ยถ่วงน้ำหนัก
สินค้าสำเร็จรูป	วิธีราคาถัวเฉลี่ยถ่วงน้ำหนัก

ต้นทุนของการซื้อประกอบด้วยราคาซื้อ และค่าใช้จ่ายทางตรงที่เกี่ยวข้องกับการซื้อสินค้านั้น เช่น ค่าอากรขาเข้าและค่าขนส่ง หักด้วยส่วนลดและเงินที่ได้อคืนจากการซื้อสินค้า ต้นทุนของสินค้าสำเร็จรูปประกอบด้วย ค่าวัตถุดิบ ค่าแรงทางตรง ค่าใช้จ่ายอื่นทางตรง และค่าใส่หุ้ยในการผลิตซึ่งปันส่วนตามเกณฑ์การดำเนินงานตามปกติ มูลค่าสุทธิที่จะได้รับประมาณจากราคาที่คาดว่าจะขายได้ตามปกติของธุรกิจหักด้วยค่าใช้จ่ายที่จำเป็นเพื่อให้สินค้านั้นสำเร็จรูปและค่าใช้จ่ายในการขาย กลุ่มบริษัทบันทึกสำหรับบัญชีค่าเผื่อการลดมูลค่าของสินค้าเก่า ล้าสมัย หรือเสื่อมคุณภาพเท่าที่จำเป็น

##### 4.4 เงินลงทุนในบริษัทย่อย

บริษัทย่อยหมายถึงกิจการที่กลุ่มบริษัทควบคุม กลุ่มบริษัทควบคุมกิจการเมื่อกลุ่มบริษัทมีการเปิดรับหรือมีสิทธิในผลตอบแทนผันแปรจากการเกี่ยวข้องกับผู้ที่ได้รับการลงทุนและมีความสามารถทำให้เกิดผลกระทบต่อผลตอบแทนจากการใช้อำนาจเหนือ ผู้ได้รับการควบคุม กลุ่มบริษัทรวมงบการเงินของบริษัทย่อยไว้ในงบการเงินรวมตั้งแต่วันที่กลุ่มบริษัทมีอำนาจในการควบคุมบริษัทย่อย กลุ่มบริษัทจะไม่นำงบการเงินของบริษัทย่อยมารวมไว้ในงบการเงินรวมนับจากวันที่กลุ่มบริษัทสูญเสียอำนาจควบคุม

กิจการจะตัดรายการบัญชีระหว่างกิจการ ยอดคงเหลือ และรายการกำไรหรือขาดทุนที่ยังไม่ได้เกิดขึ้นจริงระหว่างกลุ่มบริษัท นโยบายการบัญชีของบริษัทย่อยได้ถูกเปลี่ยนเพื่อให้สอดคล้องกับนโยบายการบัญชีของกลุ่มบริษัท

ในงบการเงินเฉพาะกิจการ เงินลงทุนในบริษัทย่อยจะบันทึกบัญชีด้วยราคาทุนหักค่าเผื่อการด้อยค่า ต้นทุนจะมีการปรับเพื่อสะท้อนการเปลี่ยนแปลงสิ่งตอบแทนที่เกิดขึ้นจากสิ่งตอบแทนที่คาดว่าจะได้รับ ต้นทุนนั้นจะรวมส่วนแบ่งต้นทุนทางตรง

บริษัท โรงงานผ้าไทย จำกัด (มหาชน) และบริษัทย่อย

หมายเหตุประกอบงบการเงิน (ต่อ)

สำหรับปีสิ้นสุดวันที่ 31 ธันวาคม 2559

รายการและส่วนได้เสียที่ไม่มีอำนาจควบคุม

กลุ่มบริษัทปฏิบัติต่อรายการกับส่วนได้เสียที่ไม่มีอำนาจควบคุมเช่นเดียวกันกับส่วนที่เป็นของผู้ถือหุ้นกลุ่มบริษัท สำหรับการซื้อส่วนได้เสียที่ไม่มีอำนาจควบคุม ผลต่างระหว่างสิ่งตอบแทนที่จ่ายให้และมูลค่าตามบัญชีของสินทรัพย์สุทธิของหุ้นที่ซื้อเข้ามาในบริษัทย่อยจะถูกบันทึกในส่วนของผู้ถือหุ้น และกำไรหรือขาดทุนจากการขายในส่วนได้เสียที่ไม่มีอำนาจควบคุมจะถูกบันทึกในส่วนของผู้ถือหุ้น

#### 4.5 เงินลงทุนทั่วไป

เงินลงทุนในตราสารทุนที่ไม่มีตลาดซื้อขายถูกจัดประเภทเป็นเงินลงทุนทั่วไป แสดงด้วยราคาทุนสุทธิจากค่าเผื่อการด้อยค่า (ถ้ามี)

กลุ่มบริษัทจะทดสอบการด้อยค่าของเงินลงทุนต่อเมื่อมีข้อบ่งชี้ว่าเงินลงทุนนั้นอาจมีการด้อยค่าเกิดขึ้น ถ้าราคาตามบัญชีของเงินลงทุนสูงกว่ามูลค่าที่คาดว่าจะได้รับคืน รายการขาดทุนจากการด้อยค่าจะบันทึกรวมอยู่ใน กำไรหรือขาดทุน

ในการจำหน่ายเงินลงทุน ผลต่างระหว่างสิ่งตอบแทนสุทธิที่ได้รับจากการจำหน่ายเมื่อเปรียบเทียบกับราคาตามบัญชีของเงินลงทุนนั้นจะบันทึกรวมอยู่ในกำไรขาดทุนเบ็ดเสร็จ เมื่อเงินลงทุนที่ถือไว้ในตราสารหนี้หรือตราสารทุนชนิดเดียวกันได้มีการจำหน่ายออกไปเพียงบางส่วน ราคาตามบัญชีของเงินลงทุนที่จำหน่ายจะกำหนดโดยใช้วิธีถัวเฉลี่ยถ่วงน้ำหนักของราคาตามบัญชีจากจำนวนทั้งหมดที่ถือไว้

#### 4.6 ที่ดิน อาคารและอุปกรณ์

ที่ดิน อาคาร และอุปกรณ์ รับรู้เมื่อเริ่มแรกตามราคาทุน อาคารและอุปกรณ์แสดงด้วยราคาทุนหักด้วยค่าเสื่อมราคาสะสม

ค่าเสื่อมราคาคำนวณโดยวิธีเส้นตรง เพื่อลดราคาตามบัญชีของสินทรัพย์แต่ละชนิดตลอดประมาณการอายุการให้ประโยชน์ของสินทรัพย์ ดังต่อไปนี้ ยกเว้นที่ดินซึ่งถือว่าประมาณการอายุการให้ประโยชน์ไม่มีจำกัด

อาคารและสิ่งปลูกสร้าง	5 - 20 ปี
เครื่องจักรและอุปกรณ์โรงงาน	3 - 10 ปี
เครื่องตกแต่ง และเครื่องใช้สำนักงาน	3 - 5 ปี
ยานพาหนะ	5 ปี

วิธีการคิดค่าเสื่อมราคา อายุการให้ประโยชน์ของสินทรัพย์ และมูลค่าคงเหลือ ถูกทบทวนอย่างน้อยที่สุดทุกสิ้นรอบปีบัญชี และปรับปรุงตามความเหมาะสม

ในกรณีที่ราคาตามบัญชีสูงกว่ามูลค่าที่คาดว่าจะได้รับคืนซึ่งคำนวณจากมูลค่าปัจจุบันของกระแสเงินสดที่คาดว่าจะเกิดในอนาคตจากการใช้สินทรัพย์อย่างต่อเนื่อง หรือจำนวนที่จะได้รับจากการจำหน่ายสินทรัพย์หักด้วยต้นทุนจากการจำหน่ายสินทรัพย์นั้นแล้วแต่จำนวนใดจะสูงกว่า ราคาตามบัญชีจะถูกปรับลดให้เท่ากับมูลค่าที่คาดว่าจะได้รับคืน

การซ่อมแซมและบำรุงรักษา จะรับรู้ในงบกำไรขาดทุนเบ็ดเสร็จในระหว่างงวดบัญชีที่เกิดรายการขึ้น ต้นทุนของการปรับปรุงให้ดีขึ้นอย่างสำคัญจะถูกรวมไว้ในราคาตามบัญชีของสินทรัพย์เมื่อมีความเป็นไปได้ค่อนข้างแน่ที่ประโยชน์เชิงเศรษฐกิจในอนาคตที่จะไหลเข้าสู่บริษัท จะมีมูลค่าสูงเกินกว่ามาตรฐานการใช้ประโยชน์เดิมของสินทรัพย์ที่มีไว้ตั้งแต่นั้นเมื่อได้มาซึ่งสินทรัพย์ที่มีอยู่ในปัจจุบัน การปรับปรุงหลักจะถูกตัดค่าเสื่อมราคาตลอดอายุการให้ประโยชน์ที่เหลืออยู่ของสินทรัพย์ที่เกี่ยวข้อง ค่าซ่อมแซมและค่าบำรุงรักษารับรู้เป็นค่าใช้จ่ายในรอบระยะเวลาบัญชีที่เกิดขึ้น

บริษัท โรงงานผ้าไทย จำกัด (มหาชน) และบริษัทย่อย

หมายเหตุประกอบงบการเงิน (ต่อ)

สำหรับปีสิ้นสุดวันที่ 31 ธันวาคม 2559

ต้นทุนดอกเบี้ยสำหรับการกู้ยืมเพื่อเป็นเงินทุนในการก่อสร้างเพื่อให้ได้มาซึ่งที่ดิน อาคารและอุปกรณ์ได้บันทึกเป็นส่วนหนึ่งของต้นทุนของสินทรัพย์ตลอดช่วงเวลาที่จะสร้างให้เสร็จและเตรียมสินทรัพย์ให้อยู่ในสภาพพร้อมที่จะใช้ได้ตามวัตถุประสงค์ต้นทุนการกู้ยืมประกอบด้วยดอกเบี้ยที่เกิดจากเงินกู้ยืมสุทธิจากการตัดจำหน่ายค่าใช้จ่ายทางการเงินที่เกี่ยวข้องกัน

กำไรขาดทุนจากการขายที่ดิน อาคาร และอุปกรณ์กำหนดขึ้นจากราคาตามบัญชี และได้รวมอยู่ในการคำนวณกำไรจากการดำเนินงาน

อาคารระหว่างก่อสร้างและเครื่องจักรระหว่างติดตั้งแสดงในราคาทุนโดยที่ยังไม่มีการตัดค่าเสื่อมราคาจนกระทั่งสินทรัพย์นั้นจะแล้วเสร็จและพร้อมที่จะใช้งานได้ตามวัตถุประสงค์

#### 4.7 อสังหาริมทรัพย์เพื่อการลงทุน - ที่ดิน

บริษัทบันทึกมูลค่าเริ่มแรกของอสังหาริมทรัพย์เพื่อการลงทุนในราคาทุนซึ่งรวมต้นทุนการทำรายการ หลังจากนั้น บริษัทจะบันทึกอสังหาริมทรัพย์เพื่อการลงทุนด้วยราคาทุนหักค่าเผื่อการด้อยค่า (ถ้ามี)

บริษัทรับรู้ผลต่างระหว่างจำนวนเงินที่ได้รับสุทธิจากการจำหน่ายกับมูลค่าตามบัญชีของสินทรัพย์ในส่วนของกำไรหรือขาดทุนในงวดที่ตัดรายการอสังหาริมทรัพย์เพื่อการลงทุนออกจากบัญชี

#### 4.8 การด้อยค่าของสินทรัพย์

ที่ดิน อาคาร และอุปกรณ์ และสินทรัพย์ที่ไม่เป็นสินทรัพย์ทางการเงิน จะมีการทบทวนการด้อยค่า เมื่อมีเหตุการณ์หรือสถานการณ์บ่งชี้ว่าราคาตามบัญชีอาจสูงกว่ามูลค่าที่คาดว่าจะได้รับคืน รายการขาดทุนจากการด้อยค่าจะรับรู้เมื่อราคาตามบัญชีของสินทรัพย์สูงกว่ามูลค่าที่คาดว่าจะได้รับคืน ซึ่งมูลค่าที่คาดว่าจะได้รับคืนคือจำนวนที่สูงกว่าระหว่างราคาขายสุทธิเทียบกับมูลค่าจากการใช้ สินทรัพย์จะถูกจัดเป็นกลุ่มที่เล็กที่สุดซึ่งเป็นหน่วยที่ก่อให้เกิดกระแสเงินสดที่สามารถแยกออกมาได้ เพื่อวัตถุประสงค์ของการประเมินการด้อยค่า ณ วันที่ในงบแสดงฐานะการเงิน กลุ่มบริษัทต้องกลับบัญชีรายการขาดทุนจากการด้อยค่าของสินทรัพย์ที่กลุ่มบริษัทรับรู้ในงวดก่อน เมื่อประมาณการที่ใช้กำหนดมูลค่าที่คาดว่าจะได้รับคืนได้เปลี่ยนแปลงไปภายหลังจากที่กลุ่มบริษัทได้รับรู้รายการขาดทุนจากการด้อยค่าแล้ว

#### 4.9 โปรแกรมคอมพิวเตอร์

ต้นทุนที่เกิดจากการพัฒนาและบำรุงดูแลโปรแกรมคอมพิวเตอร์ให้บันทึกเป็นค่าใช้จ่ายเมื่อเกิดขึ้น ต้นทุนที่เกี่ยวข้องโดยตรงกับผลิตภัณฑ์โปรแกรมที่ระบุได้และมีเอกลักษณ์ของโปรแกรมที่กลุ่มบริษัทสามารถควบคุมได้รวมทั้งมีความเป็นไปได้ค่อนข้างแน่ที่จะก่อให้เกิดประโยชน์เชิงเศรษฐกิจเกินกว่าต้นทุนสำหรับช่วงระยะเวลาเกินกว่าหนึ่งปี บันทึกเป็นโปรแกรมคอมพิวเตอร์

รายจ่ายเพื่อเพิ่มหรือขยายผลการดำเนินงานของโปรแกรมคอมพิวเตอร์ให้มีคุณค่าเพิ่มขึ้นจากคุณลักษณะที่กำหนดไว้เมื่อเริ่มต้นให้บันทึกเป็นต้นทุนเพื่อการพัฒนาและรวบรวมไว้ในต้นทุนเมื่อเริ่มต้นของโปรแกรมคอมพิวเตอร์นั้น ต้นทุนโปรแกรมคอมพิวเตอร์จะรับรู้เป็นสินทรัพย์และตัดจำหน่ายโดยใช้วิธีเส้นตรงตลอดอายุการให้ประโยชน์ 5 ปี

#### 4.10 สัญญาเช่าระยะยาว

สัญญาเช่าทรัพย์สินที่ความเสี่ยงและผลตอบแทนของความเป็นเจ้าของส่วนใหญ่ได้โอนไปให้กับผู้เช่าถือเป็นสัญญาเช่าการเงิน สัญญาเช่าการเงินจะบันทึกเป็นรายจ่ายฝ่ายทุนด้วยมูลค่ายุติธรรมของสินทรัพย์ที่เช่า หรือมูลค่าปัจจุบันสุทธิของจำนวนเงินที่ต้องจ่ายตามสัญญาเช่าแล้วแต่มูลค่าจะต่ำกว่า โดยจำนวนเงินที่ต้องจ่ายจะปันส่วนระหว่างหนี้สินและค่าใช้จ่ายทางการเงินเพื่อให้ได้อัตราดอกเบี้ยที่ต่อหนี้สินคงค้างอยู่โดยพิจารณาแยกแต่ละสัญญา ภาระผูกพัน



บริษัท โรงงานผ้าไทย จำกัด (มหาชน) และบริษัทย่อย

หมายเหตุประกอบงบการเงิน (ต่อ)

สำหรับปีสิ้นสุดวันที่ 31 ธันวาคม 2559

ตามสัญญาเช่าหักค่าใช้จ่ายทางการเงินจะบันทึกเป็นหนี้สินระยะยาว ส่วนดอกเบี้ยจ่ายจะบันทึกในกำไรหรือขาดทุนตลอดอายุของสัญญาเช่า สินทรัพย์ที่ได้มาตามสัญญาเช่าการเงินจะคิดค่าเสื่อมราคาตลอดอายุการใช้งานของสินทรัพย์ที่เช่า

สัญญาระยะยาวเพื่อเช่าสินทรัพย์โดยที่ความเสี่ยงและผลตอบแทนของความเป็นเจ้าของส่วนใหญ่ตกอยู่กับผู้ให้เช่าจะจัดเป็นสัญญาเช่าดำเนินงาน เงินที่ต้องจ่ายภายใต้สัญญาเช่าดำเนินงาน (สุทธิจากสิ่งตอบแทนจูงใจที่ได้รับจากผู้ให้เช่า) จะบันทึกในกำไรหรือขาดทุนโดยใช้วิธีเส้นตรงตลอดอายุของสัญญาเช่า

#### 4.11 ภาษีเงินได้

ภาษีเงินได้ประกอบด้วยภาษีเงินได้ปัจจุบันและภาษีเงินได้รอการตัดบัญชี

##### ภาษีเงินได้ปัจจุบัน

กลุ่มบริษัทบันทึกภาษีเงินได้ปัจจุบันตามจำนวนที่คาดว่าจะจ่ายให้กับหน่วยงานจัดเก็บภาษีของรัฐ โดยคำนวณจากกำไรทางภาษีตามหลักเกณฑ์ที่กำหนดในกฎหมายภาษีอากร

##### ภาษีเงินได้รอการตัดบัญชี

กลุ่มบริษัทบันทึกภาษีเงินได้รอการตัดบัญชีของผลแตกต่างชั่วคราวระหว่างราคาตามบัญชีของสินทรัพย์และหนี้สิน ณ วันสิ้นรอบระยะเวลารายงานกับฐานภาษีของสินทรัพย์และหนี้สินที่เกี่ยวข้องนั้น โดยใช้อัตราภาษีที่มีผลบังคับใช้ ณ วันสิ้นรอบระยะเวลารายงาน

กลุ่มบริษัทรับรู้หนี้สินภาษีเงินได้รอการตัดบัญชีของผลแตกต่างชั่วคราวที่ต้องเสียภาษีทุกรายการ แต่รับรู้สินทรัพย์ภาษีเงินได้รอการตัดบัญชีสำหรับผลแตกต่างชั่วคราวที่ใช้หักภาษี รวมทั้งผลขาดทุนทางภาษีที่ยังไม่ได้ใช้ในจำนวนเท่าที่มีความเป็นไปได้ค่อนข้างแน่ที่บริษัทจะมีกำไรทางภาษีในอนาคตเพียงพอที่จะใช้ประโยชน์จากผลแตกต่างชั่วคราวที่ใช้หักภาษีและผลขาดทุนทางภาษีที่ยังไม่ได้ใช้นั้น

กลุ่มบริษัทจะทบทวนมูลค่าตามบัญชีของสินทรัพย์ภาษีเงินได้รอการตัดบัญชีทุกสิ้นรอบระยะเวลารายงานและจะทำการปรับลดมูลค่าตามบัญชีดังกล่าว หากมีความเป็นไปได้ค่อนข้างแน่ว่ากลุ่มบริษัทจะไม่มีกำไรทางภาษีเพียงพอต่อการนำสินทรัพย์ภาษีเงินได้รอการตัดบัญชีทั้งหมดหรือบางส่วนมาใช้ประโยชน์

กลุ่มบริษัทจะบันทึกภาษีเงินได้รอการตัดบัญชีโดยตรงไปยังส่วนของผู้ถือหุ้นหากภาษีที่เกิดขึ้นเกี่ยวข้องกับรายการที่ได้บันทึกโดยตรงไปยังส่วนของผู้ถือหุ้น

#### 4.12 ผลประโยชน์ของพนักงาน

ผลประโยชน์ระยะสั้นของพนักงาน

กลุ่มบริษัทรับรู้ เงินเดือน ค่าจ้าง โบนัส และเงินสมทบกองทุนประกันสังคมเป็นค่าใช้จ่ายเมื่อเกิดรายการ

ผลประโยชน์หลังออกจากงานของพนักงาน

โครงการสมทบเงิน

กลุ่มบริษัท และพนักงานของกลุ่มบริษัทได้ร่วมกันจัดตั้งกองทุนสำรองเลี้ยงชีพ ซึ่งประกอบด้วยเงินที่พนักงานจ่ายสะสมและเงินที่กลุ่มบริษัทจ่ายสมทบให้เป็นรายเดือน สินทรัพย์ของกองทุนสำรองเลี้ยงชีพได้แยกออกจากสินทรัพย์ของกลุ่มบริษัท เงินที่กลุ่มบริษัทจ่ายสมทบกองทุนสำรองเลี้ยงชีพบันทึกเป็นค่าใช้จ่ายในปีที่เกิดรายการ

โครงการผลประโยชน์หลังออกจากงาน

กลุ่มบริษัทมีภาระสำหรับเงินชดเชยที่ต้องจ่ายให้แก่พนักงานเมื่อออกจากงานตามกฎหมายแรงงาน ซึ่งกลุ่มบริษัทถือว่าเงินชดเชยดังกล่าวเป็นโครงการผลประโยชน์หลังออกจากงานสำหรับพนักงาน

บริษัท โรงงานผ้าไทย จำกัด (มหาชน) และบริษัทย่อย

หมายเหตุประกอบงบการเงิน (ต่อ)

สำหรับปีสิ้นสุดวันที่ 31 ธันวาคม 2559

กลุ่มบริษัทคำนวณหนี้สินตามโครงการผลประโยชน์หลังออกจากรางานของพนักงาน โดยใช้วิธีคิดลดแต่ละหน่วยที่ประมาณการไว้ (Projected Unit Credit Method) โดยผู้เชี่ยวชาญอิสระ ได้ทำการประเมินภาวะผูกพันดังกล่าวตามหลักคณิตศาสตร์ประกันภัย

ผลกำไรหรือขาดทุนจากการประมาณการตามหลักคณิตศาสตร์ประกันภัย (Actuarial gains and losses) สำหรับโครงการผลประโยชน์หลังออกจากรางานของพนักงานจะรับรู้ทันทีในกำไรขาดทุนเบ็ดเสร็จอื่น

#### 4.13 การรับรู้รายได้

รายได้ประกอบด้วยมูลค่าตามใบส่งสินค้าที่ขายและบริการที่ให้โดยเป็นจำนวนเงินสดจากภาษีขาย รับคืน และส่วนลด รายได้จากการขายสินค้ารับรู้เมื่อความเสี่ยงและผลตอบแทนที่เป็นสาระสำคัญของความเป็นเจ้าของสินค้าได้โอนไปยังผู้ซื้อแล้ว รายได้จากการให้บริการแก่ลูกค้ารับรู้เมื่อได้ให้บริการแก่ลูกค้าแล้ว

รายได้ดอกเบี้ยรับรู้ตามเกณฑ์คงค้าง

#### 4.14 การแปลงค่าเงินตราต่างประเทศ

กลุ่มบริษัทแปลงค่ารายการที่เป็นเงินตราต่างประเทศให้เป็นเงินบาทโดยใช้อัตราแลกเปลี่ยน ณ วันที่ที่เกิดรายการ และแปลงค่าสินทรัพย์และหนี้สินที่เป็นตัวเงินที่เป็นเงินตราต่างประเทศ ณ วันที่ในงบแสดงฐานะการเงินให้เป็นเงินบาทโดยใช้อัตราแลกเปลี่ยน ณ วันที่ในงบแสดงฐานะการเงิน รายการกำไรและรายการขาดทุนที่เกิดจากการรับหรือจ่ายชำระที่เป็นเงินตราต่างประเทศ และที่เกิดจากการแปลงค่าสินทรัพย์และหนี้สินที่เป็นตัวเงินดังกล่าว ได้บันทึกทันทีในกำไรหรือขาดทุน

#### 4.15 กำไร(ขาดทุน)ต่อหุ้นขั้นพื้นฐาน

กำไร(ขาดทุน)ต่อหุ้นขั้นพื้นฐานคำนวณโดยการหารกำไร(ขาดทุน)สำหรับปีที่เป็นของผู้ถือหุ้นสามัญด้วยจำนวนหุ้นสามัญเฉลี่ยถ่วงน้ำหนักในระหว่างปี

#### 4.16 เครื่องมือทางการเงิน

สินทรัพย์ทางการเงินที่แสดงในงบแสดงฐานะการเงินประกอบด้วย เงินสดและรายการเทียบเท่าเงินสด ลูกหนี้การค้า และเงินลงทุน หนี้สินทางการเงินที่แสดงในงบแสดงฐานะการเงินประกอบด้วย เจ้าหนี้การค้า เงินเบิกเกินบัญชีและเงินกู้ยืม ซึ่งนโยบายการบัญชีเฉพาะสำหรับรายการแต่ละรายการได้เปิดเผยแยกไว้ในแต่ละหัวข้อที่เกี่ยวข้อง

กลุ่มบริษัทได้จัดให้มีเครื่องมืออนุพันธ์ทางการเงิน ซึ่งส่วนใหญ่เป็นสัญญาอัตราแลกเปลี่ยนล่วงหน้า เครื่องมือทางการเงินดังกล่าวไม่ได้รับรู้ในงบการเงิน

#### 4.17 บุคคลหรือกิจการที่เกี่ยวข้องกัน

บุคคลหรือกิจการที่เกี่ยวข้องกันกับบริษัทหมายถึงบุคคลหรือกิจการที่มีอำนาจควบคุมบริษัท ถูกควบคุมโดยบริษัทไม่ว่าจะเป็นโดยตรงหรือทางอ้อม หรืออยู่ภายใต้การควบคุมเดียวกันกับบริษัท รวมถึงบริษัทที่ทำหน้าที่ถือหุ้น บริษัทย่อย และกิจการที่เป็นบริษัทย่อยในเครือเดียวกัน นอกจากนี้บุคคลหรือกิจการที่เกี่ยวข้องกันยังหมายรวมถึงบริษัทร่วมและบุคคลซึ่งถือหุ้นที่มีสิทธิออกเสียงไม่ทางตรงหรือทางอ้อมและมีอิทธิพลอย่างเป็นสาระสำคัญกับบริษัท ผู้บริหารสำคัญ กรรมการหรือ พนักงานของบริษัท ตลอดจนสมาชิกในครอบครัวที่ใกล้ชิดกับบุคคลดังกล่าว และกิจการที่เกี่ยวข้องกับบุคคลเหล่านั้น

บริษัท โรงงานผ้าไทย จำกัด (มหาชน) และบริษัทย่อย

หมายเหตุประกอบงบการเงิน (ต่อ)

สำหรับปีสิ้นสุดวันที่ 31 ธันวาคม 2559

ในการพิจารณาความสัมพันธ์ระหว่างบุคคลหรือกิจการที่เกี่ยวข้องกันกับบริษัทแต่ละรายการ บริษัทคำนึงถึงเนื้อหาของความสัมพันธ์มากกว่ารูปแบบทางกฎหมาย

#### 4.18 การประมาณการหนี้สิน

กลุ่มบริษัทจะบันทึกประมาณการหนี้สินเมื่อมีความเป็นไปได้ค่อนข้างแน่ของการเกิดภาระผูกพันในปัจจุบันตามกฎหมายหรือจากภาระอนุমানอันเป็นผลสืบเนื่องมาจากเหตุการณ์ในอดีต ภาระผูกพันดังกล่าวคาดว่าจะส่งผลให้ต้องเกิดการไหลออกของทรัพยากรเพื่อจ่ายชำระภาระผูกพันและจำนวนที่ต้องจ่ายสามารถประมาณการได้อย่างน่าเชื่อถือ รายจ่ายที่จะได้รับคืนบันทึกเป็นสินทรัพย์แยกต่างหากก็ต่อเมื่อการได้รับคืนคาดว่าจะได้รับอย่างแน่นอนเมื่อได้จ่ายชำระประมาณการหนี้สินไปแล้ว

#### 4.19 การใช้ดุลยพินิจและประมาณการทางบัญชีที่สำคัญ

ในการจัดทำงบการเงินตามมาตรฐานการรายงานทางการเงิน ฝ่ายบริหารจำเป็นต้องใช้ดุลยพินิจและการประมาณการในเรื่องที่มีความไม่แน่นอนเสมอ การใช้ดุลยพินิจและการประมาณการดังกล่าวนี้ส่งผลกระทบต่อจำนวนเงินที่แสดงในงบการเงินและข้อมูลที่แสดงในหมายเหตุประกอบงบการเงิน ผลที่เกิดขึ้นจริงอาจแตกต่างไปจากจำนวนที่ประมาณการไว้ การใช้ดุลยพินิจและการประมาณการที่สำคัญมีดังนี้

##### ค่าเผื่อหนี้สงสัยจะสูญ

กลุ่มบริษัทใช้หลักเกณฑ์การวิเคราะห์อายุของลูกหนี้ประกอบการประเมินสภาพทางการเงินปัจจุบันของลูกหนี้เป็นเกณฑ์ในการพิจารณาการตั้งค่าเผื่อหนี้สงสัยจะสูญโดยมีการกำหนดช่วงอายุลูกหนี้และสภาพของลูกหนี้ไว้เป็นเกณฑ์ในการตั้งค่าเผื่อหนี้สงสัยจะสูญของลูกหนี้ที่มีอายุหนี้ค้างชำระ

##### ค่าเผื่อการลดมูลค่าสินค้าคงเหลือ

กลุ่มบริษัทพิจารณาค่าเผื่อการลดมูลค่าสินค้าจากราคาที่คาดว่าจะขายได้ตามปกติของธุรกิจและตามสภาพปัจจุบันของสินค้าคงเหลือเป็นเกณฑ์ มูลค่าสุทธิที่คาดว่าจะได้รับหมายถึง มูลค่าที่คาดว่าจะได้รับจากการขาย หักด้วยต้นทุนส่วนเพิ่มจากการทำต่อเพื่อให้สินค้านั้นสำเร็จรูปหรือค่าใช้จ่ายที่เกิดขึ้นจากการทำให้สินค้านั้นพร้อมขายได้ในราคาที่เราคาดว่าจะได้รับ

##### ที่ดิน อาคาร และอุปกรณ์ และค่าเสื่อมราคา

ในการคำนวณค่าเสื่อมราคาของอาคารและอุปกรณ์ ฝ่ายบริหารจำเป็นต้องทำการประมาณอายุการให้ประโยชน์และมูลค่าคงเหลือเมื่อเลิกใช้งานของอาคารและอุปกรณ์ และต้องทบทวนอายุการให้ประโยชน์และมูลค่าคงเหลือใหม่หากมีการเปลี่ยนแปลงเช่นนั้นเกิดขึ้น

นอกจากนี้ฝ่ายบริหารจำเป็นต้องสอบทานการด้อยค่าของที่ดิน อาคารและอุปกรณ์ในแต่ละช่วงเวลาและบันทึกขาดทุนจากการด้อยค่าหากคาดว่ามูลค่าที่คาดว่าจะได้รับคืนต่ำกว่ามูลค่าตามบัญชีของสินทรัพย์นั้น ในการนี้ฝ่ายบริหารจำเป็นต้องใช้ดุลยพินิจที่เกี่ยวข้องกับการคาดการณ์รายได้และค่าใช้จ่ายในอนาคตซึ่งเกี่ยวข้องกับสินทรัพย์นั้น

บริษัท โรงงานผ้าไทย จำกัด (มหาชน) และบริษัทย่อย

หมายเหตุประกอบงบการเงิน (ต่อ)

สำหรับปีสิ้นสุดวันที่ 31 ธันวาคม 2559

### สัญญาเช่า

ในการพิจารณาประเภทของสัญญาเช่าว่าเป็นสัญญาเช่าดำเนินงานหรือสัญญาเช่าการเงิน ฝ่ายบริหารได้ใช้ดุลยพินิจในการประเมินเงื่อนไขและรายละเอียดของสัญญาเพื่อพิจารณาว่าบริษัทได้โอนหรือรับโอนความเสี่ยงและผลประโยชน์ในสินทรัพย์ที่เช่าดังกล่าวแล้วหรือไม่

### ผลประโยชน์หลังออกจากงานของพนักงานตามโครงการผลประโยชน์

หนี้สินตามโครงการผลประโยชน์หลังออกจากงานของพนักงาน ประมาณขึ้นตามหลักคณิตศาสตร์ประกันภัย ซึ่งต้องอาศัยข้อสมมติฐานต่างๆในการประมาณการนั้น เช่น อัตราคิดลด อัตราการขึ้นเงินเดือนในอนาคต อัตราภาระ และอัตราการเปลี่ยนแปลงในจำนวนพนักงาน เป็นต้น

## 5 รายการบัญชีกับบุคคลและบริษัทที่เกี่ยวข้องกัน

### 5.1 ลักษณะความสัมพันธ์และนโยบายในการกำหนดราคา

ลักษณะความสัมพันธ์และนโยบายในการกำหนดราคาระหว่างบริษัทกับบริษัทย่อย บุคคลและบริษัทที่เกี่ยวข้องกันมีดังนี้

	ลักษณะความสัมพันธ์
<u>บริษัทย่อย</u>	
บจ. ไทยรุ่งเท็กซ์ไทล์	ถือหุ้นโดยบริษัท และมีกรรมการร่วมกัน
<u>บริษัทที่เกี่ยวข้องกัน</u>	
บจ. ไทยสแตนดาร์ดอุตสาหกรรม	ถือหุ้นโดยบริษัท และมีกรรมการร่วมกัน
บมจ. โรงงานพิมพ์ย้อมผ้าไทย	ถือหุ้นโดยบริษัท และมีกรรมการร่วมกัน
บจ. อุตสาหกรรมรามมาเท็กซ์ไทล์ (1988)	ถือหุ้นโดยบริษัท และมีกรรมการร่วมกัน
บจ. ปิคคา อินเตอร์	กรรมการร่วมกัน
บจ. พัฒนาผ้าไทย	กรรมการร่วมกัน
บจ. คาสซาร์ดีอินเตอร์เนชั่นแนล	กรรมการร่วมกัน
บจ. ปราจีนแลนด์	กรรมการร่วมกัน
บมจ. ยูไนเต็ท เปเปอร์	กรรมการและผู้ถือหุ้นร่วมกัน
บจ. วินเนอร์เท็กซ์ไทล์	กรรมการและผู้ถือหุ้นร่วมกัน
บจ. นิต้าเทรดดิ้ง (1997)	ผู้ถือหุ้นบริษัทย่อย
<u>บุคคลที่เกี่ยวข้องกัน</u>	กรรมการและผู้ถือหุ้นบริษัทและบริษัทย่อยและญาติสนิทของ ผู้ถือหุ้นบริษัทย่อย

บริษัท โรงงานผ้าไทย จำกัด (มหาชน) และบริษัทย่อย

หมายเหตุประกอบงบการเงิน (ต่อ)

สำหรับปีสิ้นสุดวันที่ 31 ธันวาคม 2559

นโยบายในการกำหนดราคาระหว่างบริษัทกับ บริษัทย่อย บุคคลและบริษัทที่เกี่ยวข้องกัน

	นโยบายราคา
ขายสินค้าและวัตถุดิบ	ราคาเทียบเคียงราคาตลาด
รายได้จากการให้บริการ	ราคาเทียบเคียงราคาตลาด
จำหน่ายสินทรัพย์	ราคาเทียบเคียงราคาตลาด
รายได้อื่น	ราคาเทียบเคียงราคาตลาด
รายได้ค่าเช่า	ราคาตามสัญญา
ซื้อสินค้า	ราคาเทียบเคียงราคาตลาด
ค่าบริการ	ราคาเทียบเคียงราคาตลาด
ซื้อสินทรัพย์	ราคาเทียบเคียงราคาตลาด
ค่าใช้จ่ายเบ็ดเตล็ด	ราคาเทียบเคียงราคาตลาด
ค่าเช่า	ราคาตามสัญญา
เงินให้กู้ยืม / เงินกู้ยืม	อัตราดอกเบี้ยร้อยละ 4.25 - 4.50 ต่อปี

**5.2 ยอดคงเหลือระหว่างบริษัทกับบริษัทย่อย บุคคลและบริษัทที่เกี่ยวข้องกัน**

ยอดคงเหลือระหว่างบริษัทกับบริษัทย่อย บุคคลและบริษัทที่เกี่ยวข้องกัน ณ วันที่ 31 ธันวาคม 2559 และ 2558 มีดังนี้

	บาท			
	งบการเงินรวม		งบการเงินเฉพาะกิจการ	
	2559	2558	2559	2558
<b>ลูกหนี้การค้า</b>				
บริษัทที่เกี่ยวข้องกัน	34,641,246	76,155,027	12,465,027	33,498,327
<b>เจ้าหนี้การค้า</b>				
บริษัทย่อย	-	-	44,872,891	30,344,576
บริษัทที่เกี่ยวข้องกัน	34,898,630	21,496,309	34,898,630	21,496,309
<b>รวม</b>	<b>34,898,630</b>	<b>21,496,309</b>	<b>79,771,521</b>	<b>51,840,885</b>

บริษัท โรงงานผ้าไทย จำกัด (มหาชน) และบริษัทย่อย

หมายเหตุประกอบงบการเงิน (ต่อ)

สำหรับปีสิ้นสุดวันที่ 31 ธันวาคม 2559

ยอดคงเหลือ ณ วันที่ 31 ธันวาคม 2559 และการเปลี่ยนแปลงในเงินกู้ยืมระยะสั้นจากบุคคลและบริษัทที่เกี่ยวข้องกันสำหรับปีสิ้นสุดวันที่ 31 ธันวาคม 2559 สรุปได้ดังนี้

	บาท			ยอดคงเหลือ ณ วันที่ 31 ธันวาคม 2559
	ยอดคงเหลือ ณ วันที่ 1 มกราคม 2559	การเปลี่ยนแปลง		
		เพิ่มขึ้น	ลดลง	
<b>งบการเงินรวม</b>				
บริษัทที่เกี่ยวข้องกัน	352,000,000	10,000,000	(130,000,000)	232,000,000
บุคคลที่เกี่ยวข้องกัน	540,200,000	188,000,000	(120,500,000)	607,700,000
<b>รวม</b>	<b>892,200,000</b>	<b>198,000,000</b>	<b>(250,500,000)</b>	<b>839,700,000</b>

### 5.3 รายได้และค่าใช้จ่ายระหว่างบริษัทกับบริษัทย่อย บุคคลและบริษัทที่เกี่ยวข้องกัน

รายได้และค่าใช้จ่ายระหว่างบริษัทกับบริษัทย่อย บุคคลและบริษัทที่เกี่ยวข้องกันสำหรับปีสิ้นสุดวันที่ 31 ธันวาคม 2559 และ 2558 มีดังนี้

	บาท			
	งบการเงินรวม		งบการเงินเฉพาะกิจการ	
	2559	2558	2559	2558
<b>ขายสินค้าและวัตถุดิบ</b>				
บริษัทย่อย	-	-	561,353	45,447,685
บริษัทที่เกี่ยวข้องกัน	928,892,067	981,690,738	586,592,963	651,622,707
<b>รวม</b>	<b>928,892,067</b>	<b>981,690,738</b>	<b>587,154,316</b>	<b>697,070,392</b>
<b>รายได้จากการให้บริการ</b>				
บริษัทที่เกี่ยวข้องกัน	10,996,647	8,169,789	9,592,372	7,655,284
<b>จำหน่ายทรัพย์สิน</b>				
บริษัทที่เกี่ยวข้องกัน	-	5,500,000	-	5,500,000
<b>รายได้อื่น</b>				
บริษัทย่อย	-	-	492,320	480,000
บริษัทที่เกี่ยวข้องกัน	1,305,051	1,382,286	1,305,051	1,382,286
<b>รวม</b>	<b>1,305,051</b>	<b>1,382,286</b>	<b>1,797,371</b>	<b>1,862,286</b>
<b>รายได้ค่าเช่า</b>				
บริษัทที่เกี่ยวข้องกัน	1,740,000	1,470,000	1,740,000	1,470,000
<b>เงินปันผลรับ</b>				
บริษัทที่เกี่ยวข้องกัน (หมายเหตุ 10)	2,625,000	2,625,000	2,625,000	2,625,000

บริษัท โรงงานผ้าไทย จำกัด (มหาชน) และบริษัทย่อย

หมายเหตุประกอบงบการเงิน (ต่อ)

สำหรับปีสิ้นสุดวันที่ 31 ธันวาคม 2559

	บาท			
	งบการเงินรวม		งบการเงินเฉพาะกิจการ	
	2559	2558	2559	2558
<b>ซื้อสินค้า</b>				
บริษัทย่อย	-	-	541,777,368	596,376,836
บริษัทที่เกี่ยวข้องกัน	566,041,315	548,379,881	565,828,882	547,984,619
รวม	566,041,315	548,379,881	1,107,606,250	1,144,361,455
<b>ค่าบริการ</b>				
บริษัทย่อย	-	-	193,217	1,144,886
บริษัทที่เกี่ยวข้องกัน	191,599,232	214,406,362	191,599,232	214,406,362
รวม	191,599,232	214,406,362	191,792,449	215,551,248
<b>ซื้อสินทรัพย์</b>				
บริษัทที่เกี่ยวข้องกัน	-	850,000	-	850,000
<b>ค่าใช้จ่ายเบ็ดเตล็ด</b>				
บริษัทย่อย	-	-	3,720	18,140
บริษัทที่เกี่ยวข้องกัน	141,067	110,654	23,975	110,654
รวม	141,067	110,654	27,695	128,794
<b>ค่าเช่า</b>				
บริษัทที่เกี่ยวข้องกัน	1,200,000	1,200,000	1,200,000	1,200,000
<b>ดอกเบี้ยจ่าย</b>				
บริษัทย่อย	-	-	-	426,822
บริษัทที่เกี่ยวข้องกัน	14,863,975	11,802,451	-	-
บุคคลที่เกี่ยวข้องกัน	23,709,544	24,272,689	-	-
รวม	38,573,519	36,075,140	-	426,822
<b>ค่าตอบแทนกรรมการและผู้บริหาร</b>	26,290,131	26,657,196	19,573,391	20,095,756

บริษัท โรงงานผ้าไทย จำกัด (มหาชน) และบริษัทย่อย

หมายเหตุประกอบงบการเงิน (ต่อ)

สำหรับปีสิ้นสุดวันที่ 31 ธันวาคม 2559

## 6 เงินสดและรายการเทียบเท่าเงินสด

	บาท			
	งบการเงินรวม		งบการเงินเฉพาะกิจการ	
	2559	2558	2559	2558
เงินสด	3,025,752	615,380	2,794,859	426,490
เงินฝากกระแสรายวัน	50,400,284	78,537,501	543,914	1,472,815
เงินฝากออมทรัพย์	82,826,922	17,515,547	39,344,375	8,714,392
รวม	136,252,958	96,668,428	42,683,148	10,613,697

เงินฝากสถาบันการเงินมีอัตราดอกเบี้ยถัวเฉลี่ยร้อยละ 0.375 - 0.50 ต่อปี (2558 : ร้อยละ 0.375 - 0.50 ต่อปี)

## 7 ลูกหนี้การค้าและลูกหนี้อื่น

	บาท			
	งบการเงินรวม		งบการเงินเฉพาะกิจการ	
	2559	2558	2559	2558
ลูกหนี้การค้า - บริษัทที่เกี่ยวข้องกัน (หมายเหตุ 5.2)	34,641,246	76,155,027	12,465,027	33,498,327
ลูกหนี้การค้า - บริษัทอื่น	363,198,585	488,362,784	232,199,313	316,078,906
รวมลูกหนี้การค้า	397,839,831	564,517,811	244,664,340	349,577,233
เงินล่วงหน้าค่าสินค้า	7,894,964	4,571,011	2,520,776	1,447,800
ลูกหนี้ภาษีมูลค่าเพิ่ม	7,168,710	5,828,993	7,168,710	5,828,993
ค่าใช้จ่ายจ่ายล่วงหน้า	5,091,362	5,074,851	2,821,781	2,891,423
ภาษีซื้อรอใบกำกับภาษี	3,435,116	3,336,171	3,407,637	3,302,799
ลูกหนี้อื่นๆ	129,840	102,114	124,070	101,254
รวม	421,559,823	583,430,951	260,707,314	363,149,502



บริษัท โรงงานผ้าไทย จำกัด (มหาชน) และบริษัทย่อย

หมายเหตุประกอบงบการเงิน (ต่อ)

สำหรับปีสิ้นสุดวันที่ 31 ธันวาคม 2559

ลูกหนี้การค้า ณ วันที่ 31 ธันวาคม 2559 และ 2558 แยกตามอายุหนี้ที่ค้างชำระได้ดังนี้

	บาท			
	งบการเงินรวม		งบการเงินเฉพาะกิจการ	
	2559	2558	2559	2558
ลูกหนี้การค้า - บริษัทที่เกี่ยวข้องกัน				
ยังไม่ครบกำหนดชำระ	29,168,381	70,197,659	10,089,466	30,147,780
เกินกำหนดชำระ - น้อยกว่า 3 เดือน	5,472,865	5,957,368	2,375,561	3,350,547
รวมลูกหนี้การค้า - บริษัทที่เกี่ยวข้องกัน	34,641,246	76,155,027	12,465,027	33,498,327
ลูกหนี้การค้า - บริษัทอื่น				
ยังไม่ครบกำหนดชำระ	277,928,613	378,972,875	193,456,215	238,449,814
เกินกำหนดชำระ				
น้อยกว่า 3 เดือน	80,214,746	93,531,684	33,687,872	61,770,867
3 - 6 เดือน	1,966,991	6,405,233	1,966,991	6,405,233
6 - 12 เดือน	2,854,275	11,045,691	2,854,275	11,045,691
มากกว่า 12 เดือน	25,480,103	23,653,444	25,302,191	23,475,532
รวมลูกหนี้การค้า	388,444,728	513,608,927	257,267,544	341,147,137
หัก ค่าเผื่อหนี้สงสัยจะสูญ	(25,246,143)	(25,246,143)	(25,068,231)	(25,068,231)
ลูกหนี้การค้า - บริษัทอื่น - สุทธิ	363,198,585	488,362,784	232,199,313	316,078,906

## 8 สินค้าคงเหลือ

	บาท					
	งบการเงินรวม					
	ค่าเผื่อการลดมูลค่า					
	ราคาทุน		สินค้านำคงเหลือ		สินค้านำคงเหลือ - สุทธิ	
2559	2558	2559	2558	2559	2558	
สินค้าสำเร็จรูป	330,668,272	312,890,075	(41,635,577)	(48,363,712)	289,032,695	264,526,363
งานระหว่างทำ	216,626,255	233,051,226	-	-	216,626,255	233,051,226
วัตถุดิบ	577,067,304	700,674,641	(7,746,372)	(6,866,310)	569,320,932	693,808,331
วัสดุและอุปกรณ์	46,438,614	47,586,522	-	-	46,438,614	47,586,522
รวม	1,170,800,445	1,294,202,464	(49,381,949)	(55,230,022)	1,121,418,496	1,238,972,442

บริษัท โรงงานผ้าไทย จำกัด (มหาชน) และบริษัทย่อย

หมายเหตุประกอบงบการเงิน (ต่อ)

สำหรับปีสิ้นสุดวันที่ 31 ธันวาคม 2559

	บาท					
	งบการเงินเฉพาะกิจการ					
	ค่าเพื่อการลดมูลค่า					
	ราคาทุน		สินค้าคงเหลือ		สินค้าคงเหลือ - สุทธิ	
	2559	2558	2559	2558	2559	2558
สินค้าสำเร็จรูป	266,209,926	269,567,896	(41,635,577)	(48,363,712)	224,574,349	221,204,184
งานระหว่างทำ	208,022,840	212,222,692	-	-	208,022,840	212,222,692
วัตถุดิบ	323,471,393	356,916,326	(7,746,372)	(6,866,310)	315,725,021	350,050,016
วัสดุและอุปกรณ์	32,459,411	30,142,430	-	-	32,459,411	30,142,430
รวม	830,163,570	868,849,344	(49,381,949)	(55,230,022)	780,781,621	813,619,322

	บาท			
	งบการเงินรวม		งบการเงินเฉพาะกิจการ	
	2559	2558	2559	2558
ต้นทุนของสินค้าคงเหลือที่บันทึกเป็น				
ค่าใช้จ่ายและได้รวมอยู่ในบัญชีต้นทุนขาย				
ต้นทุนขาย	3,401,320,275	3,527,304,066	2,337,162,522	2,496,483,757
(กลับรายการ)การปรับมูลค่า	(5,848,073)	(6,606,218)	(5,848,073)	2,456,648

## 9 เงินลงทุนในบริษัทย่อย

งบการเงินเฉพาะกิจการ ณ วันที่ 31 ธันวาคม 2559 และ 2558

ชื่อบริษัท (ประเภทกิจการ)	ทุนชำระแล้ว (พันบาท)	เงินลงทุน สัดส่วน (ร้อยละ)	บาท		
			เงินปันผลรับ		
			วิธีราคาทุน	2559	2558
บจ. ไทยรุ่งเท็กซ์ไทล์ (ธุรกิจ:ปั่นด้าย)	600,000	87.31	550,325,004	-	-

บริษัท โรงงานผ้าไทย จำกัด (มหาชน) และบริษัทย่อย

หมายเหตุประกอบงบการเงิน (ต่อ)

สำหรับปีสิ้นสุดวันที่ 31 ธันวาคม 2559

## 10 เงินลงทุนระยะยาวอื่น

งบการเงินรวมและงบการเงินเฉพาะกิจการ ณ วันที่ 31 ธันวาคม 2559 และ 2558

ชื่อบริษัท (ประเภทกิจการ)	ทุนชำระแล้ว (พันบาท)	เงินลงทุน สัดส่วน (ร้อยละ)	บาท		
			วิธีราคาทุน	เงินปันผลรับ	
				2559	2558
<b>เงินลงทุนในบริษัทที่เกี่ยวข้องกัน</b>					
บจ. ไทยสแตนดาร์ดอุตสาหกรรม (ธุรกิจ:ทอผ้า)	150,000	6.67	12,500,000	-	-
บมจ. โรงงานพิมพ์ย้อมผ้าไทย (ธุรกิจ:พิมพ์และย้อมผ้า)	350,000	3.57	12,500,000	-	-
บจ. อุตสาหกรรมรามาทैกซ์ไทล์ (1988) (ธุรกิจ:ย้อมและขายเส้นด้าย)	250,000	8.75	23,750,000	2,625,000	2,625,000
รวม			48,750,000	2,625,000	2,625,000
<b>เงินลงทุนในบริษัทอื่น</b>					
บจ. เทียนโพลีเอสเตอร์ (ธุรกิจ:ผลิตเส้นใยสังเคราะห์)	548,224	1.63	11,915,000	98,065	970,818
บจ. จันทบุรีคันทริคัลบ (ธุรกิจ:พัฒนาอสังหาริมทรัพย์)	75,000	0.17	2,000,000	-	-
รวม			13,915,000	98,065	970,818
หัก ค่าเผื่อการลดราคาเงินลงทุน สุทธิ			(1,875,000)	-	-
รวมเงินลงทุนระยะยาวอื่น			60,790,000	2,723,065	3,595,818

บริษัท โรงงานผ้าไทย จำกัด (มหาชน) และบริษัทย่อย

หมายเหตุประกอบงบการเงิน (ต่อ)

สำหรับปีสิ้นสุดวันที่ 31 ธันวาคม 2559

11. อาคาร และอุปกรณ์  
งบการเงินรวม

	บาท						
	ที่ดิน	อาคารและ สิ่งปลูกสร้าง	เครื่องจักรและ อุปกรณ์โรงงาน	เครื่องตกแต่งและ เครื่องใช้สำนักงาน	ยานพาหนะ	สินทรัพย์ ระหว่างติดตั้ง	รวม
ณ วันที่ 1 มกราคม 2558							
ราคาทุน	296,002,428	850,122,560	4,431,687,897	64,476,486	27,114,584	74,638,783	5,744,042,738
หัก ค่าเสื่อมราคาสะสม	-	(575,090,234)	(2,806,902,274)	(61,275,776)	(13,571,262)	-	(3,456,839,546)
มูลค่าสุทธิตามบัญชี	296,002,428	275,032,326	1,624,785,623	3,200,710	13,543,322	74,638,783	2,287,203,192
รายการระหว่างปีสิ้นสุดวันที่ 31 ธันวาคม 2558							
มูลค่าสุทธิตามบัญชีต้นปี	296,002,428	275,032,326	1,624,785,623	3,200,710	13,543,322	74,638,783	2,287,203,192
ซื้อสินทรัพย์	-	10,669,252	17,740,541	737,146	290,000	101,803,688	131,240,627
รับโอน (โอนออก)	-	-	135,677,656	3,600	-	(135,681,256)	-
จำหน่ายสินทรัพย์	-	-	(3,003,726)	(1)	-	-	(3,003,727)
ค่าเสื่อมราคา	-	(32,658,841)	(247,286,890)	(1,252,726)	(5,664,810)	-	(286,863,267)
มูลค่าสุทธิตามบัญชีสิ้นปี	296,002,428	253,042,737	1,527,913,204	2,688,729	8,168,512	40,761,215	2,128,576,825
ณ วันที่ 31 ธันวาคม 2558							
ราคาทุน	296,002,428	860,791,812	4,524,934,417	64,957,233	27,404,584	40,761,215	5,814,851,689
หัก ค่าเสื่อมราคาสะสม	-	(607,749,075)	(2,997,021,213)	(62,268,504)	(19,236,072)	-	(3,686,274,864)
มูลค่าสุทธิตามบัญชี	296,002,428	253,042,737	1,527,913,204	2,688,729	8,168,512	40,761,215	2,128,576,825

บริษัท โรงงานผ้าไทย จำกัด (มหาชน) และบริษัทย่อย

หมายเหตุประกอบงบการเงิน (ต่อ)

สำหรับปีสิ้นสุดวันที่ 31 ธันวาคม 2559

**งบการเงินรวม**

	บาท					
	ที่ดิน	อาคารและ สิ่งปลูกสร้าง	เครื่องจักรและ อุปกรณ์โรงงาน	เครื่องตกแต่งและ เครื่องใช้สำนักงาน	ยานพาหนะ	สินทรัพย์ ระหว่างติดตั้ง รวม
รายการระหว่างปีสิ้นสุดวันที่ 31 ธันวาคม 2559						
มูลค่าสุทธิตามบัญชีต้นปี	296,002,428	253,042,737	1,527,913,204	2,688,729	8,168,512	2,128,576,825
ซื้อสินทรัพย์	-	1,248,000	15,412,683	1,193,334	3,856,183	151,691,029
รับโอน (โอนออก)	-	-	43,044,463	14,900	-	(43,059,363)
จำหน่ายสินทรัพย์	-	-	(720,380)	(3,640)	(71,984)	(796,004)
ค่าเสื่อมราคา	-	(27,442,112)	(201,025,735)	(1,166,299)	(3,626,357)	(233,260,503)
มูลค่าสุทธิตามบัญชีสิ้นปี	296,002,428	226,848,625	1,384,624,235	2,727,024	8,326,354	2,046,211,347
ณ วันที่ 31 ธันวาคม 2559						
ราคาทุน	296,002,428	862,039,813	4,557,779,944	64,760,178	28,143,261	5,936,408,305
หัก ค่าเสื่อมราคาสะสม	-	(635,191,188)	(3,173,155,709)	(62,033,154)	(19,816,907)	(3,890,196,958)
มูลค่าสุทธิตามบัญชี	296,002,428	226,848,625	1,384,624,235	2,727,024	8,326,354	2,046,211,347

ณ วันที่ 31 ธันวาคม 2559 และ 2558 กลุ่มบริษัทได้จัดจ้างเองเครื่องจักรมูลค่าตามบัญชีสุทธิจำนวน 508.4 ล้านบาท และ 575.8 ล้านบาท ตามลำดับ ว่าเป็นหลักทรัพย์ค้ำประกันวงเงินสินเชื่อจากสถาบันการเงินตามที่กล่าวไว้ในหมายเหตุประกอบงบการเงิน 14.

บริษัท โรงงานผ้าไทย จำกัด (มหาชน) และบริษัทย่อย

หมายเหตุประกอบงบการเงิน (ต่อ)

สำหรับปีสิ้นสุดวันที่ 31 ธันวาคม 2559

## งบการเงินเฉพาะกิจการ

	บาท						
	ที่ดิน	อาคารและ สิ่งปลูกสร้าง	เครื่องจักรและ อุปกรณ์โรงงาน	เครื่องตาแต่งและ เครื่องใช้สำนักงาน	ยานพาหนะ	สินทรัพย์ ระหว่างติดตั้ง	รวม
ณ วันที่ 1 มกราคม 2558							
ราคาทุน	36,143,749	495,936,056	1,778,560,279	42,387,011	23,289,229	74,458,783	2,450,775,107
หัก ค่าเสื่อมราคาสะสม	-	(374,606,933)	(1,141,781,484)	(39,919,557)	(12,510,481)	-	(1,568,818,455)
มูลค่าสุทธิตามบัญชี	36,143,749	121,329,123	636,778,795	2,467,454	10,778,748	74,458,783	881,956,652
รายการระหว่างปีสิ้นสุดวันที่ 31 ธันวาคม 2558							
มูลค่าสุทธิตามบัญชีต้นปี	36,143,749	121,329,123	636,778,795	2,467,454	10,778,748	74,458,783	881,956,652
ซื้อสินทรัพย์	-	4,507,380	12,081,424	546,060	-	92,293,599	109,428,463
รับโอน (โอนออก)	-	-	133,927,656	3,600	-	(133,931,256)	-
จำหน่ายสินทรัพย์	-	-	(3,003,726)	(1)	-	-	(3,003,727)
ค่าเสื่อมราคา	-	(18,111,025)	(112,742,024)	(914,812)	(3,777,258)	-	(135,545,119)
มูลค่าสุทธิตามบัญชีสิ้นปี	36,143,749	107,725,478	667,042,125	2,102,301	7,001,490	32,821,126	852,836,269
ณ วันที่ 31 ธันวาคม 2558							
ราคาทุน	36,143,749	500,443,436	1,864,397,683	42,676,672	23,289,229	32,821,126	2,499,771,895
หัก ค่าเสื่อมราคาสะสม	-	(392,717,958)	(1,197,355,558)	(40,574,371)	(16,287,739)	-	(1,646,935,626)
มูลค่าสุทธิตามบัญชี	36,143,749	107,725,478	667,042,125	2,102,301	7,001,490	32,821,126	852,836,269

บริษัท โรงงานผ้าไทย จำกัด (มหาชน) และบริษัทย่อย

หมายเหตุประกอบงบการเงิน (ต่อ)

สำหรับปีสิ้นสุดวันที่ 31 ธันวาคม 2559

## งบการเงินเฉพาะกิจการ

	บาท					
	ที่ดิน	อาคารและ สิ่งปลูกสร้าง	เครื่องจักรและ อุปกรณ์โรงงาน	เครื่องตกแต่งและ เครื่องใช้สำนักงาน	ยานพาหนะ	สินทรัพย์ ระหว่างติดตั้ง รวม
รายการระหว่างปีสิ้นสุดวันที่ 31 ธันวาคม 2559						
มูลค่าสุทธิตามบัญชีต้นปี	36,143,749	107,725,478	667,042,125	2,102,301	7,001,490	852,836,269
ซื้อสินทรัพย์	-	1,248,000	15,102,685	681,334	3,094,100	79,490,189
รับโอน (โอนออก)	-	-	34,296,556	14,900	-	(34,311,456)
จำหน่ายสินทรัพย์	-	-	(720,373)	(3,640)	(2)	(724,015)
ค่าเสื่อมราคา	-	(18,094,530)	(102,291,618)	(915,329)	(3,221,797)	(124,523,274)
มูลค่าสุทธิตามบัญชีสิ้นปี	36,143,749	90,878,948	613,429,375	1,879,566	6,873,791	807,079,169
ณ วันที่ 31 ธันวาคม 2559						
ราคาทุน	36,143,749	501,691,437	1,907,327,782	41,967,616	23,985,651	2,568,989,975
หัก ค่าเสื่อมราคาสะสม	-	(410,812,489)	(1,293,898,407)	(40,088,050)	(17,111,860)	(1,761,910,806)
มูลค่าสุทธิตามบัญชี	36,143,749	90,878,948	613,429,375	1,879,566	6,873,791	807,079,169

ณ วันที่ 31 ธันวาคม 2559 บริษัทได้จัดจำนวนเครื่องจักรมูลค่าตามบัญชีสุทธิจำนวน 95.3 ล้านบาท และ 107.0 ล้านบาท ตามลำดับ ว่าเป็นหลักทรัพย์ค้ำประกันวงเงินสินเชื่อจากสถาบันการเงิน ตามที่กล่าวไว้ในหมายเหตุประกอบงบการเงิน 14

บริษัท โรงงานผ้าไทย จำกัด (มหาชน) และบริษัทย่อย

หมายเหตุประกอบงบการเงิน (ต่อ)

สำหรับปีสิ้นสุดวันที่ 31 ธันวาคม 2559

## 12 อสังหาริมทรัพย์เพื่อการลงทุน – ที่ดิน

	บาท
	งบการเงินรวมและ งบการเงินเฉพาะกิจการ
รายการระหว่างปีสิ้นสุดวันที่ 31 ธันวาคม 2559	
มูลค่าสุทธิตามบัญชีต้นปี	48,221,776
ค่าเผื่อการด้อยค่า	-
อสังหาริมทรัพย์เพื่อการลงทุน - สุทธิ	48,221,776

ราคายุติธรรมของอสังหาริมทรัพย์เพื่อการลงทุน ณ วันที่ 31 ธันวาคม 2559 มีจำนวนประมาณ 495.3 ล้านบาท

## 13 โปรแกรมคอมพิวเตอร์

มูลค่าตามบัญชีของโปรแกรมคอมพิวเตอร์ ณ วันที่ 31 ธันวาคม 2559 และ 2558 แสดงได้ดังนี้

	บาท	
	งบการเงินรวมและงบการเงินเฉพาะกิจการ	
	2559	2558
ณ วันที่ 1 มกราคม		
ราคาทุน	18,189,247	17,050,847
หัก ค่าตัดจำหน่ายสะสม	(14,530,841)	(14,365,412)
มูลค่าตามบัญชี	3,658,406	2,685,435
รายการระหว่างปีสิ้นสุดวันที่ 31 ธันวาคม		
มูลค่าตามบัญชีต้นปี	3,658,406	2,685,435
ซื้อโปรแกรมคอมพิวเตอร์	2,050,000	1,138,400
ค่าตัดจำหน่าย	(420,000)	(165,429)
มูลค่าตามบัญชีสิ้นปี	5,288,406	3,658,406
ณ วันที่ 31 ธันวาคม		
ราคาทุน	20,239,247	18,189,247
หัก ค่าตัดจำหน่ายสะสม	(14,950,841)	(14,530,841)
มูลค่าตามบัญชี	5,288,406	3,658,406



บริษัท โรงงานผ้าไทย จำกัด (มหาชน) และบริษัทย่อย

หมายเหตุประกอบงบการเงิน (ต่อ)

สำหรับปีสิ้นสุดวันที่ 31 ธันวาคม 2559

#### 14 เงินเบิกเกินบัญชีและเงินกู้ยืมจากสถาบันการเงิน

	อัตราดอกเบี้ย		บาท			
	(ร้อยละ) ต่อปี		งบการเงินรวม		งบการเงินเฉพาะกิจการ	
	2559	2558	2559	2558	2559	2558
เงินกู้ยืมระยะสั้น						
เงินเบิกเกินบัญชี	-	7.375	-	3,077,694	-	3,077,694
หนี้สินภายใต้สัญญาตราสตีรีซีท	3.28 - 3.30	3.30 - 5.00	46,657,104	125,008,778	-	32,349,698
ตัวสัญญาใช้เงิน	3.60 - 4.28	3.50 - 4.45	850,000,000	850,000,000	850,000,000	850,000,000
รวม			896,657,104	978,086,472	850,000,000	885,427,392
เงินกู้ยืมระยะยาว						
เงินกู้ยืมระยะยาว	4.00	4.25 - 4.50	80,000,000	249,556,000	-	40,006,000
หัก เงินกู้ยืมระยะยาวที่ครบกำหนดชำระภายในหนึ่งปี			(80,000,000)	(169,556,000)	-	(40,006,000)
เงินกู้ยืมระยะยาว - สุทธิจากส่วนที่ครบกำหนดชำระภายในหนึ่งปี			-	80,000,000	-	-

ณ วันที่ 31 ธันวาคม 2559 และ 2558 กลุ่มบริษัทมีวงเงินเบิกเกินบัญชีและวงเงินกู้ระยะสั้นกับสถาบันการเงินเป็นจำนวนเงินรวม 2,264 ล้านบาท และจำนวน 2,795 ล้านบาท ตามลำดับ เงินกู้ยืมระยะสั้นบางส่วนจากสถาบันการเงินของกลุ่มบริษัท ค้ำประกันโดยบริษัทและบริษัทย่อย และเงินกู้ยืมระยะยาวจากสถาบันการเงินของกลุ่มบริษัทบางส่วนค้ำประกันโดยเครื่องจักรของกลุ่มบริษัทตามที่กล่าวในหมายเหตุ 11 รวมทั้งมีเงื่อนไขที่จะไม่นำที่ดิน อาคารและอุปกรณ์ทั้งหมดไปก่อภาระผูกพัน (Negative Pledge)

#### 15 เจ้าหนี้การค้าและเจ้าหนี้อื่น

	บาท			
	งบการเงินรวม		งบการเงินเฉพาะกิจการ	
	2559	2558	2559	2558
เจ้าหนี้การค้า - บริษัทที่เกี่ยวข้องกัน (หมายเหตุ 5.2)	34,898,630	21,496,309	79,771,521	51,840,885
เจ้าหนี้การค้า - บริษัทอื่น	169,649,979	149,048,836	83,991,952	67,042,563
รวมเจ้าหนี้การค้า	204,548,609	170,545,145	163,763,473	118,883,448
ค่าใช้จ่ายค้างจ่าย	91,294,572	100,341,015	59,030,112	66,277,113
เจ้าหนี้ซื้อสินทรัพย์	2,188,950	2,810,390	2,188,950	2,810,390
เงินรับล่วงหน้าค่าสินค้า	16,849,314	24,832,520	15,911,574	24,011,521
เงินรับล่วงหน้าค่าเครื่องจักรและอุปกรณ์	25,928,547	3,200,540	-	-
เจ้าหนี้ภาษีมูลค่าเพิ่ม	3,790,470	7,003,028	-	-
เจ้าหนี้เงินประกันสังคมและภาษีอื่นๆ	3,692,310	3,638,647	3,085,358	3,104,645
รวม	348,292,772	312,371,285	243,979,467	215,087,117

บริษัท โรงงานผ้าไทย จำกัด (มหาชน) และบริษัทย่อย

หมายเหตุประกอบงบการเงิน (ต่อ)

สำหรับปีสิ้นสุดวันที่ 31 ธันวาคม 2559

## 16 ภาวะผูกพันของผลประโยชน์พนักงาน

กลุ่มบริษัทจ่ายค่าชดเชยผลประโยชน์หลังออกจากงาน ตามข้อกำหนดของพระราชบัญญัติคุ้มครองแรงงาน พ.ศ. 2541 ในการให้ผลประโยชน์เมื่อเกษียณแก่พนักงานตามสิทธิและอายุงาน

การเปลี่ยนแปลงในมูลค่าปัจจุบันของภาวะผูกพันของโครงการผลประโยชน์

	บาท			
	งบการเงินรวม		งบการเงินเฉพาะกิจการ	
	2559	2558	2559	2558
ภาวะผูกพันผลประโยชน์ระยะยาวพนักงาน ณ วันที่ 1 มกราคม	105,647,370	97,277,645	76,613,668	69,341,061
ส่วนที่รับรู้ในกำไรหรือขาดทุน				
ต้นทุนบริการปัจจุบัน	10,369,842	11,151,812	7,412,947	8,366,744
ดอกเบี้ยจากภาวะผูกพัน	2,642,334	2,356,332	1,824,821	1,686,184
ส่วนที่รับรู้ในกำไรขาดทุนเบ็ดเสร็จอื่น				
การวัดมูลค่าใหม่ของภาวะผูกพันผลประโยชน์พนักงาน				
ขาดทุนจากการประมาณการตามหลักคณิตศาสตร์ประกันภัย	-	2,249,971	-	3,930,169
ผลประโยชน์ที่จ่ายในระหว่างปี	(11,561,620)	(7,388,390)	(9,223,520)	(6,710,490)
ภาวะผูกพันของผลประโยชน์พนักงาน ณ วันที่ 31 ธันวาคม	107,097,926	105,647,370	76,627,916	76,613,668

ค่าใช้จ่ายเกี่ยวกับผลประโยชน์ระยะยาวของพนักงานรับรู้ในรายการต่อไปนี้ในส่วนของกำไรหรือขาดทุน

ต้นทุนขายและต้นทุนในการให้บริการ	11,615,428	10,830,665	8,242,276	7,789,767
ค่าใช้จ่ายในการบริหาร	1,396,748	2,677,479	995,492	2,263,161
รวมค่าใช้จ่ายที่รับรู้ในกำไรหรือขาดทุน	13,012,176	13,508,144	9,237,768	10,052,928

กลุ่มบริษัทคาดว่าจะจ่ายชำระผลประโยชน์ระยะยาวของพนักงานภายใน 1 ปีข้างหน้า เป็นจำนวนประมาณ 7.5 ล้านบาท (งบการเงินเฉพาะกิจการ: จำนวน 5.9 ล้านบาท)

ณ วันที่ 31 ธันวาคม 2559 ระยะเวลาเฉลี่ยถ่วงน้ำหนักในการจ่ายชำระผลประโยชน์ระยะยาวของพนักงานของกลุ่มบริษัท 7 ปี (งบการเงินเฉพาะกิจการ: 7 ปี)

ข้อสมมติฐานหลักในการประมาณการตามหลักคณิตศาสตร์ประกันภัย ณ วันที่รายงาน

อัตราคิดลด	ร้อยละ 2.51 - 2.62 ต่อปี
อัตราการเพิ่มขึ้นของเงินเดือน	ร้อยละ 5
อัตราการหมุนเวียนพนักงาน	ผันแปรตามอายุพนักงาน ร้อยละ 0 - 43
อัตรามรณะ	อัตราตามตารางมรณะไทยปี 2551 แยกเกณฑ์ตามเพศชายและหญิง

บริษัท โรงงานผ้าไทย จำกัด (มหาชน) และบริษัทย่อย

หมายเหตุประกอบงบการเงิน (ต่อ)

สำหรับปีสิ้นสุดวันที่ 31 ธันวาคม 2559

### การวิเคราะห์ความอ่อนไหว

การเปลี่ยนแปลงในแต่ละข้อสมมติฐานที่เกี่ยวข้องในการประมาณการตามหลักคณิตศาสตร์ประกันภัยที่อาจเป็นไปได้อย่างสมเหตุสมผล ณ วันที่รายงาน โดยถือว่าข้อสมมติฐานอื่นๆ คงที่ จะมีผลกระทบต่อภาระผูกพันผลประโยชน์ที่กำหนดไว้เป็นจำนวนเงินดังต่อไปนี้

ภาระผูกพันของโครงการผลประโยชน์ ณ วันที่ 31 ธันวาคม 2559	บาท			
	งบการเงินรวม		งบการเงินเฉพาะกิจการ	
	เพิ่มขึ้น	ลดลง	เพิ่มขึ้น	ลดลง
อัตราคิดลด (เปลี่ยนแปลงร้อยละ 1)	(6,635,190)	7,485,479	(4,702,363)	5,298,716
อัตราการเพิ่มขึ้นของเงินเดือน (เปลี่ยนแปลงร้อยละ 1)	7,752,058	(7,007,966)	5,497,048	(4,975,319)
อัตราการหมุนเวียนพนักงาน (เปลี่ยนแปลงร้อยละ 1)	(7,124,949)	6,493,952	(5,067,843)	5,230,823

แม้ว่าการวิเคราะห์นี้ไม่ได้คำนึงถึงการกระจายตัวแบบเต็มรูปแบบของกระแสเงินสดที่คาดหวังภายใต้โครงการดังกล่าว แต่ได้แสดงประมาณการความอ่อนไหวของข้อสมมติฐานต่างๆ

### 17 เงินปันผลจ่าย

ในการประชุมสามัญผู้ถือหุ้นเมื่อวันที่ 25 เมษายน 2559 ผู้ถือหุ้นได้มีมติอนุมัติให้จ่ายเงินปันผลในอัตราหุ้นละ 0.5 บาท จำนวน 50 ล้านหุ้น รวมเป็นจำนวน 25 ล้านบาท โดยบริษัทจ่ายเงินปันผลดังกล่าวในวันที่ 24 พฤษภาคม 2559

ในการประชุมสามัญผู้ถือหุ้นเมื่อวันที่ 28 เมษายน 2558 ผู้ถือหุ้นได้มีมติอนุมัติให้จ่ายเงินปันผลในอัตราหุ้นละ 1 บาท จำนวน 50 ล้านหุ้น รวมเป็นจำนวน 50 ล้านบาท โดยบริษัทจ่ายเงินปันผลดังกล่าวในวันที่ 27 พฤษภาคม 2558

### 18 ทุนสำรองตามกฎหมาย

บริษัทได้จัดสรรทุนสำรองตามกฎหมายตามพระราชบัญญัติบริษัทมหาชน จำกัด พ.ศ. 2535 ไม่น้อยกว่าร้อยละ 5 ของกำไรสุทธิประจำปีหลังจากหักขาดทุนสะสมต้นปี (ถ้ามี) จนกว่าทุนสำรองจะมีจำนวนไม่น้อยกว่าร้อยละ 10 ของทุนจดทะเบียนของบริษัท ทุนสำรองตามกฎหมายไม่สามารถนำมาจ่ายปันผลได้ ในปัจจุบันบริษัทได้จัดสรรสำรองตามกฎหมายไว้ครบถ้วนแล้ว

บริษัท โรงงานผ้าไทย จำกัด (มหาชน) และบริษัทย่อย

หมายเหตุประกอบงบการเงิน (ต่อ)

สำหรับปีสิ้นสุดวันที่ 31 ธันวาคม 2559

## 19 รายได้อื่น

รายได้อื่นสำหรับปีสิ้นสุดวันที่ 31 ธันวาคม 2559 และ 2558 สรุปได้ดังนี้

	บาท			
	งบการเงินรวม		งบการเงินเฉพาะกิจการ	
	2559	2558	2559	2558
รายได้ค่าเช่า	25,828,080	24,838,080	1,920,000	1,650,000
กำไรจากการจำหน่ายสินทรัพย์	4,252,512	7,191,053	757,737	7,191,053
กำไรจากอัตราแลกเปลี่ยน	10,990,127	2,336,366	7,015,732	12,239,916
รายได้บัตรภาษี	1,032,937	1,025,610	1,032,937	1,025,610
รายได้จากการขายเบ็ดเตล็ด	2,738,690	2,843,103	2,738,690	2,843,103
เงินปันผลรับ	2,723,065	3,595,818	2,723,065	3,595,818
รายได้อื่น	3,822,134	4,166,999	2,160,267	1,278,877
รวม	51,387,545	45,997,029	18,348,428	29,824,377

## 20 ค่าใช้จ่ายตามลักษณะ

รายการค่าใช้จ่ายตามลักษณะที่สำคัญสำหรับปีสิ้นสุดวันที่ 31 ธันวาคม 2559 และ 2558 ได้แก่

	บาท			
	งบการเงินรวม		งบการเงินเฉพาะกิจการ	
	2559	2558	2559	2558
การเปลี่ยนแปลงในสินค้าสำเร็จรูปและงานระหว่างทำ	(1,353,226)	69,093,344	7,557,822	41,532,200
วัตถุดิบและวัสดุสิ้นเปลืองใช้ไป	2,014,715,636	2,225,769,695	924,228,598	1,128,846,963
ค่าใช้จ่ายเกี่ยวกับพนักงาน	514,951,494	511,275,127	368,167,388	367,037,541
ค่าเสื่อมราคาและตัดจำหน่าย	233,680,503	287,028,696	124,943,274	135,710,548
หนี้สงสัยจะสูญ	-	24,000,000	-	24,000,000



บริษัท โรงงานผ้าไทย จำกัด (มหาชน) และบริษัทย่อย

หมายเหตุประกอบงบการเงิน (ต่อ)

สำหรับปีสิ้นสุดวันที่ 31 ธันวาคม 2559

ส่วนประกอบของสินทรัพย์ภาษีเงินได้รอการตัดบัญชีและหนี้สินภาษีเงินได้รอตัดบัญชี ประกอบด้วยรายการดังต่อไปนี้

	บาท			
	งบการเงินรวม		งบการเงินเฉพาะกิจการ	
	2559	2558	2559	2558
<b>สินทรัพย์ภาษีเงินได้รอการตัดบัญชี</b>				
ค่าเผื่อหนี้สงสัยจะสูญ	5,049,228	5,049,228	5,013,646	5,013,646
ค่าเผื่อการลดราคาเงินลงทุนในบริษัทอื่น	375,000	375,000	375,000	375,000
ค่าเผื่อการลดมูลค่าสินค้าคงเหลือ	9,876,390	11,046,004	9,876,390	11,046,004
ขาดทุนสะสมทางภาษี	35,014,155	21,417,158	35,014,155	16,518,694
หนี้สินผลประโยชน์พนักงานเมื่อเกษียณอายุ	21,419,584	21,129,474	15,325,583	15,322,734
รวมสินทรัพย์ภาษีเงินได้รอการตัดบัญชี	71,734,357	59,016,864	65,604,774	48,276,078
<b>หนี้สินภาษีเงินได้รอการตัดบัญชี</b>				
ที่ดิน	(30,810,895)	(30,810,895)	-	-
รวมหนี้สินภาษีเงินได้รอการตัดบัญชี	(30,810,895)	(30,810,895)	-	-
<b>ภาษีเงินได้รอการตัดบัญชี - สุทธิ</b>	<b>40,923,462</b>	<b>28,205,969</b>	<b>65,604,774</b>	<b>48,276,078</b>
งบแสดงฐานะการเงินแสดงยอดคงเหลือดังนี้				

	บาท			
	งบการเงินรวม		งบการเงินเฉพาะกิจการ	
	2559	2558	2559	2558
สินทรัพย์ภาษีเงินได้รอการตัดบัญชี	65,604,774	48,276,078	65,604,774	48,276,078
หนี้สินภาษีเงินได้รอการตัดบัญชี	(24,681,312)	(20,070,109)	-	-
<b>ภาษีเงินได้รอการตัดบัญชี - สุทธิ</b>	<b>40,923,462</b>	<b>28,205,969</b>	<b>65,604,774</b>	<b>48,276,078</b>

สินทรัพย์และหนี้สินภาษีเงินได้รอการตัดบัญชีจะหักกลบกันก็ต่อเมื่อสินทรัพย์ และหนี้สินภาษีเงินได้ดังกล่าวเกี่ยวข้องกับหน่วยงานจัดเก็บภาษีเดียวกัน สำหรับงบแสดงฐานะการเงินรวม สินทรัพย์ และหนี้สินภาษีเงินได้รอตัดบัญชีแสดงยอดรวมของสินทรัพย์ และหนี้สินสุทธิในแต่ละบริษัท

บริษัท โรงงานผ้าไทย จำกัด (มหาชน) และบริษัทย่อย

หมายเหตุประกอบงบการเงิน (ต่อ)

สำหรับปีสิ้นสุดวันที่ 31 ธันวาคม 2559

## 22 ข้อมูลทางการเงินจำแนกตามส่วนงาน

ข้อมูลส่วนงานดำเนินงานที่นำเสนอนี้สอดคล้องกับรายงานภายในของกลุ่มบริษัทที่มีอำนาจตัดสินใจสูงสุดด้านการดำเนินงานได้รับและสอบทานอย่างสม่ำเสมอเพื่อใช้ในการตัดสินใจในการจัดสรรทรัพยากรให้กับส่วนงานและประเมินผลการดำเนินงานของส่วนงาน

กลุ่มบริษัทประกอบกิจการในส่วนงานทางธุรกิจเดียวคือ การผลิตและจำหน่ายผลิตภัณฑ์ที่ทำจากเส้นด้าย เสื้อผ้าสำเร็จรูปและผ้าผืน โดยดำเนินธุรกิจในส่วนงานหลักทางภูมิศาสตร์เดียวคือในประเทศไทย ดังนั้นจึงไม่ได้มีการเสนอข้อมูลทางการเงินจำแนกตามส่วนงานในงบการเงินนี้ รายได้ของกลุ่มบริษัทมีทั้งรายได้จากการขายและให้บริการในประเทศและต่างประเทศ

สำหรับปีสิ้นสุดวันที่ 31 ธันวาคม 2559 และ 2558 กลุ่มบริษัทมีรายได้ในประเทศและต่างประเทศ ดังนี้

	พันบาท					
	ในประเทศ		ต่างประเทศ		รวม	
	2559	2558	2559	2558	2559	2558
รายได้	2,652,567	2,845,269	1,120,831	1,100,731	3,773,398	3,946,000
ต้นทุน	(2,542,219)	(2,705,137)	(977,676)	(906,027)	(3,519,895)	(3,611,164)
กำไรขั้นต้น	110,348	140,132	143,155	194,704	253,503	334,836

ข้อมูลเกี่ยวกับลูกค้ายรายใหญ่

ในปี 2559 กลุ่มบริษัทมีรายได้จากลูกค้ายรายใหญ่อำนาจ 1 ราย คิดเป็นร้อยละ 14 ของรายได้รวม (ปี 2558: จำนวน 1 ราย คิดเป็นร้อยละ 14 ของรายได้รวม)

## 23 เครื่องมือทางการเงิน

กลุ่มบริษัทต้องเผชิญกับความเสี่ยงทางการเงินที่สำคัญ ได้แก่ ความเสี่ยงด้านสภาพคล่อง ความเสี่ยงจากอัตราแลกเปลี่ยน ความเสี่ยงจากอัตราดอกเบี้ย และความเสี่ยงด้านการให้สินเชื่อ กลุ่มบริษัทมีนโยบายบริหารความเสี่ยงดังนี้

### 23.1 ความเสี่ยงด้านสภาพคล่อง

ความเสี่ยงด้านสภาพคล่องหรือความเสี่ยงในการระดมทุน คือ ความเสี่ยงที่กลุ่มบริษัทจะเผชิญความยุ่งยากในการระดมทุนให้เพียงพอและทันเวลาต่อการปฏิบัติตามภาระผูกพันที่ระบุไว้ในเครื่องมือทางการเงิน ความเสี่ยงด้านสภาพคล่องอาจเกิดจากการที่กิจการไม่สามารถขายสินทรัพย์ทางการเงินได้ทันเวลาด้วยราคาที่ไม่ใกล้เคียงกับมูลค่ายุติธรรม

### 23.2 ความเสี่ยงจากอัตราแลกเปลี่ยนและการบริหารความเสี่ยง

ในการดำเนินการค้าระหว่างประเทศ กลุ่มบริษัทมีความเสี่ยงด้านการตลาดจากการเปลี่ยนแปลงของอัตราแลกเปลี่ยนเงินตราต่างประเทศ เพื่อป้องกันความเสี่ยงจากอัตราแลกเปลี่ยนเงินตราต่างประเทศ กลุ่มบริษัทได้ทำสัญญาซื้อ-ขายเงินตราต่างประเทศล่วงหน้า สัญญาซื้อ-ขายเงินตราต่างประเทศล่วงหน้าใช้บันทึกสำหรับรายการที่เป็นเงินตราต่างประเทศ กำไรหรือขาดทุนจากการใช้อนุพันธ์ทางการเงินเพื่อป้องกันความเสี่ยงจากอัตราแลกเปลี่ยนเงินตราต่างประเทศบันทึกเป็นรายได้หรือค่าใช้จ่ายตามเกณฑ์ที่ใช้ป้องกันฐานะความเสี่ยง

บริษัท โรงงานผ้าไทย จำกัด (มหาชน) และบริษัทย่อย

หมายเหตุประกอบงบการเงิน (ต่อ)

สำหรับปีสิ้นสุดวันที่ 31 ธันวาคม 2559

ณ วันที่ 31 ธันวาคม 2559 กลุ่มบริษัทมีสินทรัพย์และหนี้สินที่ไม่ได้ทำการป้องกันความเสี่ยง ดังนี้

	สกุลเงิน	จำนวนเงิน	เทียบเท่าเงินไทย (ล้านบาท)
ลูกหนี้การค้า	เหรียญสหรัฐอเมริกา	2,431,271	86.5
เจ้าหนี้การค้า	เหรียญสหรัฐอเมริกา	2,156,169	77.6
	ยูโร	29,648	1.1
ค่าใช้จ่ายค้างจ่าย	เหรียญสหรัฐอเมริกา	310,445	11.2

### 23.3 ความเสี่ยงจากอัตราดอกเบี้ย

กลุ่มบริษัทมีความเสี่ยงจากอัตราดอกเบี้ยเนื่องจากมีเงินฝากและมีหนี้สินกับสถาบันการเงิน อย่างไรก็ตามกลุ่มบริษัท เชื่อว่าความผันผวนของอัตราดอกเบี้ยในตลาดในอนาคตจะไม่ส่งผลกระทบต่ออย่าง เป็นสาระสำคัญต่อการดำเนินงานและกระแสเงินสดของกิจการ กลุ่มบริษัทมิได้ใช้ตราสารอนุพันธ์ทางการเงินอื่นเพื่อป้องกันความเสี่ยงดังกล่าว

### 23.4 ความเสี่ยงด้านการให้สินเชื่อ

กลุ่มบริษัทมีความเสี่ยงด้านการให้สินเชื่อที่เกี่ยวข้องกับลูกหนี้ของกิจการ อย่างไรก็ตาม หากมีลูกหนี้ที่กลุ่มบริษัทคาดว่าอาจจะมีปัญหาด้านการชำระหนี้แล้วผู้บริหารของกิจการมีนโยบายที่จะบันทึกค่าเผื่อหนี้สงสัยจะสูญให้เพียงพอกับโอกาสที่จะเกิดความสูญเสียดังกล่าว

### 23.5 มูลค่ายุติธรรม

ราคาตามบัญชีของสินทรัพย์และหนี้สินทางการเงิน อันได้แก่ เงินสดและรายการเทียบเท่าเงินสด ลูกหนี้การค้า เจ้าหนี้การค้า และเงินกู้ยืมมีมูลค่าใกล้เคียงกับมูลค่ายุติธรรม

## 24 ภาวะผูกพันและหนี้สินที่อาจเกิดขึ้นในภายหน้า

ณ วันที่ 31 ธันวาคม 2559

### ก) ภาวะผูกพัน

บริษัทมีภาวะผูกพันเกี่ยวกับสัญญาเช่าที่ดินพร้อมสิ่งปลูกสร้างกับบริษัทที่เกี่ยวข้องกันแห่งหนึ่ง โดยมีกำหนดระยะเวลาการเช่า 12 ปี เริ่มตั้งแต่วันที่ 19 กรกฎาคม 2548 ถึงวันที่ 19 กรกฎาคม 2560 โดยมีค่าเช่ารายเดือน เดือนละ 100,000 บาท

กลุ่มบริษัทมีเลตเตอร์ออฟเครดิตที่เปิดแล้วแต่ยังไม่ได้ใช้จำนวนเงินประมาณ 10.1 ล้านดอลลาร์สหรัฐอเมริกา, 0.2 ล้านยูโร และ 56.0 ล้านบาท เทียบเท่าเป็นเงินไทยจำนวนเงินประมาณ 392.4 ล้านบาท

บริษัทได้ทำสัญญาซื้อลิขสิทธิ์ในการใช้โปรแกรมและทำสัญญาว่าจ้างที่ปรึกษาในการออกแบบระบบดังกล่าวโดยบริษัท มีภาวะผูกพันตามสัญญาเป็นจำนวนเงินประมาณ 3.9 ล้านบาท

### ข) หนี้สินที่อาจเกิดขึ้นในภายหน้า

กลุ่มบริษัทมีหนี้สินที่อาจเกิดขึ้นจากการที่สถาบันการเงินออกหนังสือค้ำประกันให้แก่หน่วยงานรัฐบาลและเอกชน ประกอบด้วย

	บริษัท	บริษัทย่อย	รวม
หนังสือค้ำประกัน (ล้านบาท)	19.47	28.00	47.47



บริษัท โรงงานผ้าไทย จำกัด (มหาชน) และบริษัทย่อย

หมายเหตุประกอบงบการเงิน (ต่อ)

สำหรับปีสิ้นสุดวันที่ 31 ธันวาคม 2559

---

**25 การบริหารจัดการทุน**

วัตถุประสงค์ในการบริหารจัดการทุนที่สำคัญของกลุ่มบริษัทคือการจัดให้มีซึ่งโครงสร้างทางการเงินที่เหมาะสมและการดำรงไว้ซึ่งความสามารถในการดำเนินธุรกิจอย่างต่อเนื่อง

ณ วันที่ 31 ธันวาคม 2559 งบการเงินรวมแสดงอัตราส่วนหนี้สินต่อทุนเท่ากับ 1.42: 1 (งบการเงินเฉพาะกิจการ 0.80: 1)

**26 เหตุการณ์ภายหลังรอบระยะเวลารายงาน**

ตามมติที่ประชุมคณะกรรมการครั้งที่ 1/2560 เมื่อวันที่ 28 กุมภาพันธ์ 2560 มีมติอนุมัติจ่ายเงินปันผลให้แก่ผู้ถือหุ้นในอัตราหุ้นละ 0.50 บาท จำนวน 50 ล้านหุ้น เป็นจำนวนเงิน 25 ล้านบาท โดยจ่ายจากกำไรสะสม

ทั้งนี้ มติดังกล่าวจะนำเสนอต่อที่ประชุมสามัญผู้ถือหุ้นประจำปี 2560 เพื่อพิจารณาอนุมัติต่อไป

**27 การอนุมัติงบการเงิน**

งบการเงินนี้ได้รับอนุมัติให้ออกโดยคณะกรรมการบริษัทเมื่อวันที่ 28 กุมภาพันธ์ 2560

**บริษัท โรงงานผ้าไทย จำกัด (มหาชน)**

385 ซอยบางเมฆขาว ถนนสุขุมวิท ตำบลท้ายบ้าน อำเภอเมืองสมุทรปราการ จังหวัดสมุทรปราการ 10280

โทรศัพท์ +66(0) 2703 8484 โทรสาร +66(0) 23870 894, +66(0) 2387 1983 Website: [www.tti.co.th](http://www.tti.co.th) E-mail: [thaitex@tti.co.th](mailto:thaitex@tti.co.th)

**THAI TEXTILE INDUSTRY PUBLIC COMPANY LIMITED**

385 SOI BANG MAKE KHAO SUKHUMWIT RD. TAIBAN MUANG SAMUTPRAKAN 10280, THAILAND

TEL +66(0) 2703 8484 FAX +66(0) 23870 894, +66(0) 2387 1983 Website: [www.tti.co.th](http://www.tti.co.th) E-mail: [thaitex@tti.co.th](mailto:thaitex@tti.co.th)